



# Activité des établissements

Les établissements bretons de santé :  
soumis à la T2A

**Médecine, Chirurgie,  
Obstétrique (MCO)**

**Bilan PMSI 2013**

# Synthèse et questionnements

En Bretagne en 2013, 36 établissements ex-DGF (25 publics et 11 ESPIC - Etablissements de Santé Privés d'Intérêt Collectif), 18 cliniques ex-OQN et 3 structures de dialyse étaient soumis à la tarification à l'activité et ont transmis leurs données via le PMSI MCO dans ce cadre.

La qualité du codage, évaluée grâce à de nouveaux outils mis en place par l'ATIH cette année, est globalement bonne. Toutefois, on relève que le codage des diagnostics reste imprécis pour plus de 5 % des séjours dans le secteur ex-DGF (1,2 % dans les ex-OQN), ce qui peut pénaliser financièrement les établissements. Un travail spécifique complémentaire serait à mener pour approfondir ce sujet.

Globalement, l'activité des établissements est stable par rapport à 2012 en ce qui concerne les séjours hors séances.

L'activité de médecine, essentiellement réalisée dans les établissements publics, est stable en hospitalisation complète mais le nombre de séjours sans nuitée diminue (-4 %), reflet possible d'un meilleur respect des règles de facturation (circulaire frontière). La médecine interventionnelle (principalement des endoscopies) poursuit sa croissance et progresse en volume à hauteur de +2,2 %.

En chirurgie, le nombre de séjours augmente dans les établissements ex-DGF (+1,5 %) alors qu'il est stable dans les établissements privés ; le développement de la chirurgie ambulatoire se poursuit, principalement par substitution à des prises en charge en hospitalisation complète.

L'analyse territoriale révèle la sensibilité des établissements par rapport aux flux de personnel médical ; celle-ci peut être la conséquence de la répartition géographique de la population bretonne, la région étant organisée autour d'un réseau de villes de taille moyenne dont les bassins de population n'atteindraient pas la taille critique leur permettant d'asseoir leur activité et leur attractivité.

Concernant l'obstétrique, on assiste à un recul du nombre d'accouchements en région d'environ 3 %, qui impacte l'activité de la quasi-totalité des maternités publiques comme privées. La concentration sur le secteur public se poursuit avec la fermeture de la maternité de la clinique St-Michel Ste-Anne fin 2012 sur le territoire de santé 2, dont l'activité a été reprise par le CHIC de Quimper, réduisant ainsi le nombre de maternités privées à 5 sites sur 24.

Par ailleurs, l'activité en séances progresse de 2,2 %, portée par la hausse du nombre de chimiothérapies, tumorales (+4,9 %) ou non (+10 %). Cette hausse s'explique en partie par le vieillissement de la population et par l'augmentation de l'incidence des pathologies traitées, mais aussi par l'évolution des pratiques médicales et des thérapeutiques qui conduisent d'après l'INCA à une chronicisation de certains cancers.

Ces évolutions régionales sont dans la lignée des tendances nationales, excepté en obstétrique avec une diminution d'activité plus marquée en Bretagne.

En termes de sévérité, et dans la lignée des évolutions observées les années précédentes, on note une nette progression sur les niveaux élevés (+12 % sur les niveaux 3 et +9 % sur les niveaux 4), qu'on peut principalement attribuer à une amélioration du codage, notamment dans les CH de référence et les CHU. Ce dernier constat explique en partie la hausse observée du Poids Moyen du Cas Traité (PMCT) dans les établissements ex-DGF (+3,1 %), d'autant plus marquée dans les établissements de ces catégories. L'évolution de la répartition des activités de soins (diminution de l'activité de médecine de jour et augmentation de l'activité chirurgicale dans le secteur ex-DGF) est un autre facteur explicatif. A l'inverse, le PMCT des établissements ex-OQN est stable par rapport à 2012.

Pour rappel, les envois correctifs effectués après la clôture de l'exercice (LAMDA) ne sont pas pris en compte, ce qui conduit sans doute à des évolutions parfois surévaluées pour le secteur ex-DGF.

Du fait de ces évolutions, les recettes des établissements ex-DGF pour l'activité d'hospitalisation (GHS et suppléments) croissent plus rapidement que le volume d'activité (+1,8 % de recettes Assurance Maladie contre +0,8 % en séjours+séances). Leurs recettes totales progressent même de 2,3 %, en lien avec la forte augmentation des montants remboursés pour les molécules (+6 %) et dispositifs médicaux implantables (+12 %), facturables en sus du tarif du séjour, et pour l'activité externe (+2,3 %).

D'autre part, les établissements ex-OQN (hors dialyse) voient leurs recettes progresser légèrement (+0,5 %), sur la base de recettes stables sur le poste « GHS+suppléments » mais en hausse sur les

Molécules Onéreuses (MO) et Dispositifs Médicaux Implantables (DMI) facturables en sus et sur l'activité externe.

Qu'ils soient publics ou privés, on note que les recettes des établissements sont très liées à la stabilité des équipes médicales, notamment en chirurgie. Le recrutement ou, au contraire, l'absence prolongée ou le départ de praticiens ont un impact assez immédiat sur les recettes des établissements.

Le suivi annuel des Indicateurs de Pilotage de l'Activité (IPA), qui constituent une déclinaison d'une partie de l'activité de médecine, de chirurgie et de médecine interventionnelle, fait état du respect des cibles fixées en terme d'évolutions des volumes de séjours pour les 2 premiers champs (respectivement -0,1 % observé contre +1 % prévu et +1,5 % vs. +2 % prévu). Concernant les IPA médecine interventionnelle, l'augmentation moyenne depuis 2009 est supérieure à la cible (+4 % vs. +3,1 % prévu) mais cela s'explique par un changement de la méthodologie nationale en cours de suivi.

Cependant des variations territoriales inexplicables méritent d'être analysées au titre de la pertinence des soins.

# Sommaire

<b>1. Contexte</b> .....	<b>6</b>
1.1 Contexte régional .....	6
1.2 Evolution du recueil, des règles de codage et des outils en 2013.....	7
1.3 Adaptation du codage PMSI pour l'alimentation de la SAE .....	8
<b>2. Qualité des transmission PMSI</b> .....	<b>9</b>
2.1 Scores de qualité du codage mis en place par l'ATIH .....	9
2.2 Qualité des données transmises par les structures de dialyse .....	12
<b>3. Synthèse régionale – Activité issue des RSA</b> .....	<b>13</b>
3.1 Précisions méthodologiques.....	13
3.2 Bilan de l'activité MCO 2013 .....	14
3.2.1 Analyse territoriale de l'activité chirurgicale .....	17
3.2.2 Analyse territoriale de l'activité de médecine (hors séances).....	18
3.2.3 Focus sur la médecine interventionnelle.....	19
3.2.4 Niveaux de sévérité : progression des séjours lourds.....	20
3.2.5 Focus sur les séances.....	22
3.2.6 Focus sur l'activité de dialyse.....	23
3.2.7 Tendances régionales cohérentes avec celles observées au niveau national .....	24
<b>4. Synthèse régionale – Recettes d'activité</b> .....	<b>25</b>
4.1 Précisions sur les données présentées .....	25
4.2. Recettes T2A des établissements ex-DGF.....	26
4.3. Recettes MCO T2A des établissements ex-OQN .....	30
4.4 Hausse des recettes liées aux molécules onéreuses et aux dispositifs médicaux implantables .....	33
<b>5. Poids Moyen du Cas Traité (PMCT)</b> .....	<b>34</b>
<b>6. Indicateurs de Pilotage de l'Activité (IPA)</b> .....	<b>37</b>
<b>7. Annexes</b> .....	<b>41</b>
ANNEXE 0 – Qualité des données PMSI .....	41
ANNEXE 1 - Synthèse régionale – Activité issue des RSA .....	41
ANNEXE 2 - Recettes T2A – Etablissements ex-DGF .....	41
ANNEXE 3 - Recettes en base de remboursement – Etablissements ex-OQN .....	41
ANNEXE 4 – Poids Moyen du Cas Traité (PMCT) .....	41

# Glossaire

ATIH : Agence technique de l'Information Hospitalière  
CCAM : Classification Commune des Actes Médicaux  
CIM 10 : Classification Internationale des Maladies 10ème révision

ALD : Alternative à la dialyse  
ATU : Accueil et Traitement des Urgences (forfait)  
CH(U) : Centre Hospitalier (Universitaire)  
CMA : CoMorbidity Associée  
CRLCC : Centre Régional de Lutte Contre le Cancer  
DMI : Dispositif Médicaux Implantables  
DMS : Durée Moyenne de Séjour  
ESPIC : Etablissement de Santé Privé d'Intérêt Collectif (ex-PSPH)  
EXB-EXH : EXtrême Bas/Haut (retenue/supplément appliqué sur le GHS afin de tenir compte d'une durée de séjour inférieure/supérieure aux bornes prévues)  
FFM : Forfait petit matériel (forfait)  
FSD : Forfait Sécurité Dermatologie (forfait)  
GHM : Groupe Homogène de Malade  
GHS : Groupe Homogène de séjour (tarif de base du séjour)  
FT : Forfait Technique  
HC : Hospitalisation Complète  
HJ : Hospitalisation de Jour  
HL (ex) : Hôpital Local  
HP : Hospitalisation Partielle  
MCO : Médecine Chirurgie Obstétrique  
MO : Molécules Onéreuses  
PMCT : Poids Moyen du Cas Traité (recette moyenne par séjour)  
RSA : Résumé Standardisé Anonymisé  
RSF : Résumé Standardisé de Facturation  
SE : Sécurité et Environnement (forfait)  
TS : Territoires de Santé  
UH(T)CD : Unité d'Hospitalisation de (Très) Courte Durée

\*Catégorie d'établissements « Autres » : CH Lanmeur, CH de Port Louis, clinique des Augustines à Malestroit, CH des Marches de Bretagne, hôpital Bain de Bretagne, clinique St Yves à Rennes, Centre Régional de Gériatrie (CRG) à Chantepie, hôpital Gardiner à Dinard, clinique St Joseph à Combourg, et CH de Lamballe.

# 1. Contexte

## 1.1 Contexte régional



### Structures hospitalières MCO (hors HAD) en Bretagne au 01/01/2014

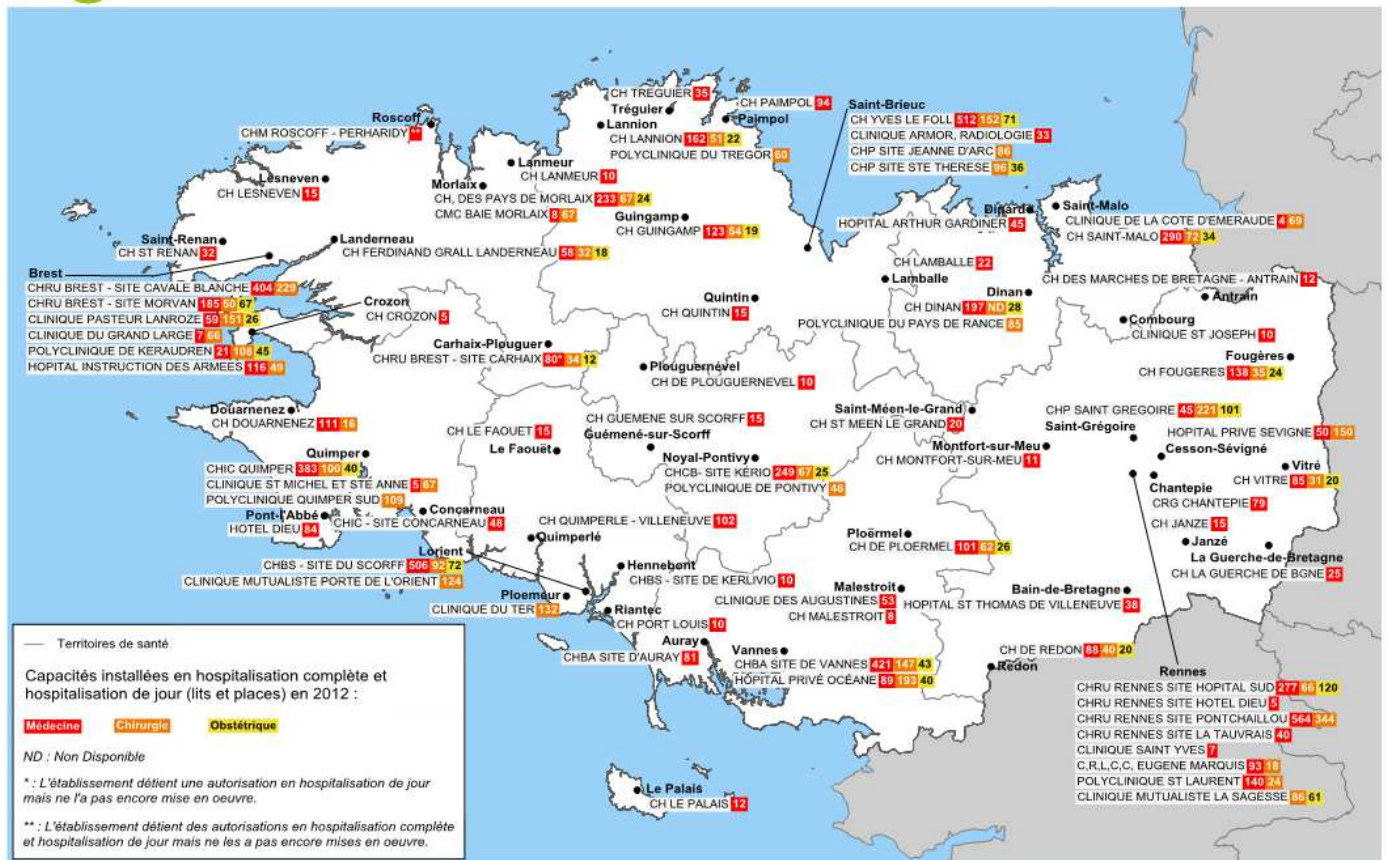

Source : ARHGOS hors HAD (autorisations), SAE 2012 (capacités)  
Réalisation ARS Bretagne, Juin 2014  
Carte réalisée avec Cartes & Données - © Artique

0 30 60 km

### → Etablissements ex-DGF

En 2013, la région Bretagne compte **25 établissements publics** (entités juridiques) et **11 ESPIC** (sites géographiques) anciennement sous Dotation Globale de Financement (DGF), désormais soumis à la T2A. Le CH de Lamballe (ex-hôpital local) est soumis à la tarification à l'activité depuis le 1<sup>er</sup> janvier 2013.

Pour rappel, 3 établissements sont passés en 2012 en facturation directe dans le cadre du projet FIDES sur les actes et consultations externe : le CH Ploërmel, le CH Morlaix et le CHBA (à compter respectivement du 01/05/2012, 01/04/2012 et 01/03/2012).

Note : l'hôpital des Armées Clermont-Tonnerre situé à Brest n'entre pas dans le champ de ce bilan.

### → Etablissements privés ex-OQN

En 2013 la région Bretagne compte :

- **18 cliniques MCO** (sites géographiques) anciennement sous financement par Objectif Quantifié National (OQN) dont un ESPIC (la Polyclinique St-Laurent)
- **3 structures spécialisées en dialyse** (SBRA, ECHO et AUB) qui pratiquent l'autodialyse et l'hémodialyse sur différents sites.

L'AUB a ouvert un nouveau site d'hémodialyse sur Redon en 2013.

## 1.2 Evolution du recueil, des règles de codage et des outils en 2013

### → Recueil PMSI – évolutions au 1<sup>er</sup> mars 2013

- Refonte du typage des unités médicales afin d'alimenter la SAE avec les données PMSI
  - Remise à plat des numéros FINESS utilisés par les établissements et codage de toutes les unités médicales dans le PMSI sur M12 selon leur activité.
- FICHCOMP recueil des maladies rares (depuis le 01/12/2012)
  - Instruction du 16 novembre 2012 visant à améliorer la connaissance du nombre et de la nature des maladies rares prises en charge dans les établissements de santé.
- Recueil expérimental des MIG (mise en place en cours d'année) :
  - Recueil des activités de consultations longues et/ou pluridisciplinaires ainsi que les interventions des équipes mobiles, mis en place sur M11 2013.

### → Evolution de la classification des GHM au 1er mars 2013 – Passage en version 11e

Cette version n'apporte pas d'évolution majeure par rapport à la v11d.

- Maintenance annuelle de la classification portant sur l'effet CMA des diagnostics associés
- Création / suppression de racines après étude de l'homogénéité des GHM
  - Chirurgie ambulatoire (40% des racines modifiées)
  - Racines d'actes thérapeutiques par voie endovasculaire sauf endoprothèses (05K13 => 6 racines)
- Création d'1 niveau de sévérité pour les séjours de chirurgie esthétique

### → Evolutions relatives à la campagne tarifaire au 1<sup>er</sup> mars 2013

Parmi les principales mesures de la campagne tarifaire, on peut retenir :

- Clarification des règles de facturation des suppléments journaliers
  - Pas de facturation le jour de sortie hors décès et durée <1 jour mais pas de cumul de 2 suppléments sur la même journée))
- Modification de la règle du forfait journalier hospitalier le jour de transfert
  - Interdiction de facturer le FJ le jour de sortie par transfert
- Suppression de forfaits dialyse en centre pour les cliniques (facturation d'un GHS)
- Modification des listes d'actes associés aux forfaits SE
- Renforcement de la politique incitative à la Chirurgie Ambulatoire
- Réintégration de MO-DMI inscrits sur la liste en sus
- Mise à jour des bornes EXB-EXH
- Evolution des tarifs pour certaines activités
  - Révision suivant une méthode consistant à calculer des « Tarifs Issus des Coûts » (TIC, tarifs dont la hiérarchie est identique à celle des coûts) pour certaines activités :
  - activités en situation de sous financement (<20 %) ou sur-financement (>25 ou 30 %)
  - chirurgie ambulatoire
  - dialyse

### → Outils de validation

- Mise en place d'OVALIDE

OVALIDE a permis de regrouper en un même endroit et de façon organisée les données permettant le contrôle des données transmises dans le cadre des validations mensuelles :

- Niveaux d'activité
- Valorisation
- Contrôles qualité (dont DATIM)

### **1.3 Adaptation du codage PMSI pour l'alimentation de la SAE**

L'alimentation de la SAE 2013 par les données PMSI est une avancée importante pour la mise en cohérence des sources de données hospitalières, mais a nécessité de faire des ajustements pour prendre en compte les différences d'approche de ces 2 recueils. Le principal changement a consisté pour chaque établissement à refondre le fichier listant les unités médicales, afin d'identifier l'activité qui y est réalisée.

Quelques problèmes de typage persistent (par exemple pour 2 centres de dialyse) et les plus gros établissements ont parfois encore du mal à identifier comment se fait la bascule entre PMSI et SAE pour certains séjours, notamment quand le patient est passé par plusieurs unités, voire plusieurs sites.



## 2. Qualité des transmission PMSI

### 2.1 Scores de qualité du codage mis en place par l'ATIH

En 2013, l'ATIH a mis en place des indicateurs de qualité du codage qui doivent permettre aux établissements de s'évaluer et de se positionner les uns par rapport aux autres.

Environ la moitié des établissements publics présentent un taux d'anomalies supérieur à 5 % des séjours sur le groupage et le codage des diagnostics. L'anomalie la plus courante reste de loin le codage de diagnostics imprécis qui peut conduire à une perte financière pour l'établissement.

Les taux d'anomalies dans les établissements privés sont plus faibles (2,7 % en moyenne contre 8 % dans le public), ce qui est sans doute à mettre en lien avec la part de séjours qui y sont réalisés en ambulatoire.

Très bonne qualité du chaînage et des codes géographiques dans l'ensemble.

En 2013, l'ATIH a mis en place des indicateurs fournissant une mesure agrégée de la qualité des envois et de l'évolution de l'activité. Si ce 2<sup>ème</sup> volet présente moins d'intérêt, les scores « qualité » permettent de repérer les établissements présentant une part de séjours avec anomalie et d'identifier la nature de ces anomalies via des sous-scores (sur le groupage, le chaînage, le codage des actes et des diagnostics, etc.).

Chaque score ou sous-score correspond à la part de séjours présentant une ou plusieurs anomalies. Un séjour n'est jamais compté deux fois dans un même score. La documentation, qui précise notamment la liste des anomalies prises en compte dans chaque score, se trouve sur le site de l'ATIH :

<http://sap.atih.sante.fr/epmsi/>

*Les scores et sous-scores de qualité par établissement sont fournis en annexe 0.1.QUALITE.*

En moyenne, les établissements publics ont transmis 8 % de RSA avec au moins une anomalie (minimum : 0,9 % ; maximum : 19,6 %) et les privés 2,7 % en moyenne (de 0,7 % à 8,4 %, hors structures de dialyse). Parmi les publics, la catégorie d'établissement (CHU, CH de référence, de proximité ou autres) ne semble pas être un facteur discriminant sur la valeur du score.

#### → Des anomalies principalement liées au codage des diagnostics (scores 1.Q.1 et 1.Q.5)

Les sous-scores les plus élevés sont ceux portant sur le groupage et le codage des diagnostics, supérieurs à 5 % en moyenne dans les établissements publics. L'anomalie la plus courante parmi celles recherchées reste de loin le codage de diagnostics imprécis (pris en compte dans les 2 scores), qui peut avoir un impact sur le groupage et donc conduire à une perte financière pour l'établissement. Cela explique en partie le différentiel de score global entre publics et privés, ces derniers transmettant des séjours avec des niveaux de sévérité plus faibles (voir infra).

D'autres anomalies sur le codage des diagnostics ressortent sur certains établissements, par exemple sur l'utilisation des codes du chapitre XXI de la CIM-10 « Motifs de recours au soins » qui ne sont pas des diagnostics à proprement parler, ou sur l'utilisation de diagnostics inattendus d'après l'âge ou le sexe du patient.

Peu d'anomalies sont identifiées sur le codage des actes, avec généralement moins de 1 % de séjours concernés, excepté dans un établissement qui ne code pas les actes de dialyse lors de séances.

#### → Un chaînage quasi parfait (Score 1.Q.7)

Presque tous les établissements ont un taux de chaînage supérieur à 99 %, ce qui permet de suivre correctement les différentes hospitalisations d'un même patient. Le CHU de Brest, les CH de Lannion et St-Brieuc ont notamment corrigé les problèmes rencontrés jusqu'en 2012, en radiothérapie pour le premier et en néonatalogie pour les 2 autres.

Le score prend aussi en compte les hospitalisations simultanées et les recodages d'un mois sur l'autre (identifiés par chaînage), mais cela concerne assez peu de séjours (score maximum au final : 3,1 %).

*A noter : l'ATIH a mis en ligne sur son site un document d'aide à l'utilisation du chaînage (actualisé en 2013).  
<http://www.atih.sante.fr/aide-utilisation-des-informations-de-chainage>*

**→ Des codes géographiques bien renseignés (Score 1.Q.3)**

Dans tous les établissements, moins de 0,5 % des séjours présentent un code géographique manquant. Cette information, dont le remplissage pourrait sans doute encore être amélioré, est essentielle pour toutes les analyses de recours aux soins.

**→ Des améliorations encore à apporter en périnatalité (Score 1.Q.8)**

En 2013, l'ATIH a nettement renforcé ses contrôles sur les données de périnatalité : saisie des actes et des diagnostics d'accouchement/d'IVG, chaînage mère-enfant, cohérence entre date des dernières règles et âge gestationnel calculé (pour disparition à terme de ce 2<sup>ème</sup> champ). C'est sur ce dernier item qu'une poignée d'établissements présente encore un nombre d'anomalies élevé. Hélas, le score est calculé sur la base de l'ensemble des séjours et pas sur celle des accouchements/IVG, ce qui peut conduire à ne pas identifier tous les établissements réalisant un codage non conforme et donne un regard biaisé sur la qualité de ces données. Ainsi, le CH de Landerneau se voit attribuer un sous-score de 5 % (le plus élevé) alors que le problème concerne plus de la moitié des accouchements.

*A noter : l'ATIH a mis en ligne sur son site un document très précis d'aide au codage et à l'exploitation des données en périnatalité.*

*<http://www.atih.sante.fr/aide-lexploitation-du-pmsi-mco-pour-la-perinatalite>*

**Graphique 1**  
**Score global de qualité : part des séjours (RSA) présentant au moins une anomalie de codage**  
**Etablissements ex-DGF**

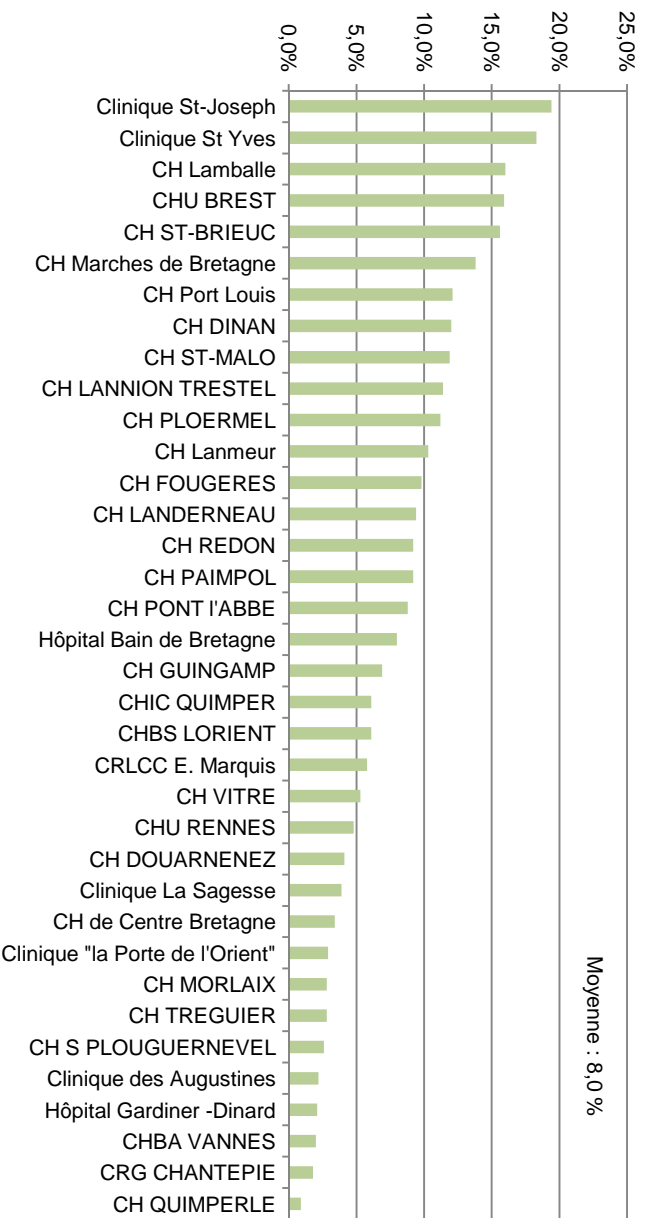

**Etablissements ex-OQN**

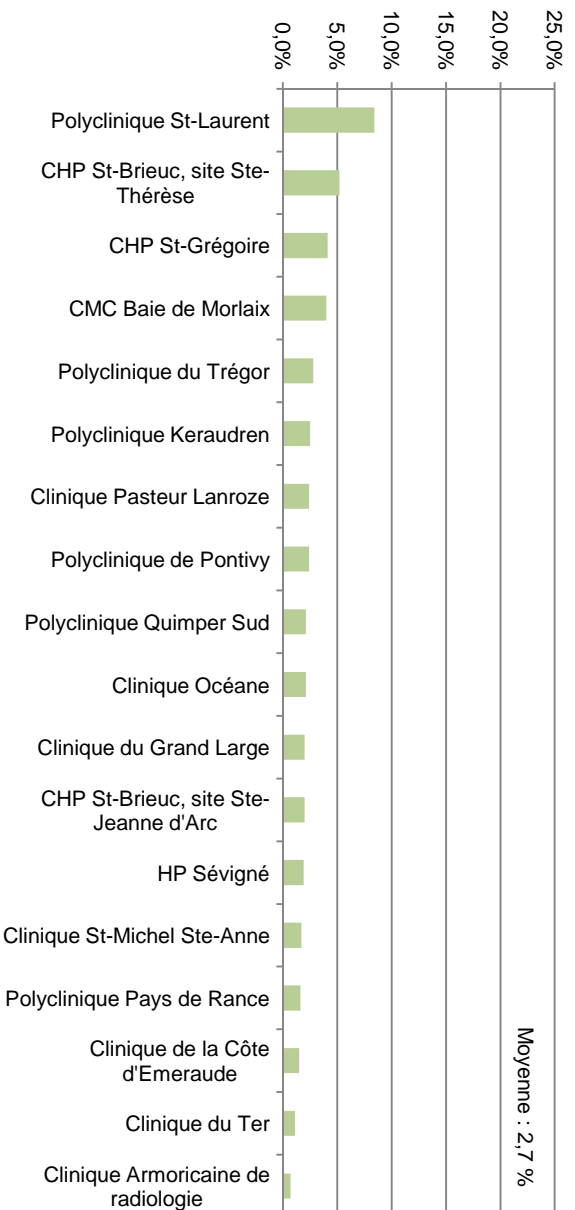

## 2.2 Qualité des données transmises par les structures de dialyse

En 2011, l'ATIH avait modifié le logiciel de transmission des données des établissements privés (AGRAF) pour permettre aux établissements ayant exclusivement une activité d'autodialyse de transmettre uniquement leurs données de facturation (RSF), les dispensant donc de produire les données d'activité correspondantes (RSA). L'ECHO et l'AUB avait alors cessé de transmettre les RSA pour leurs structures d'autodialyse, mais aussi pour leurs structures d'hémodialyse, bien que ces dernières ne bénéficient pas de la même dérogation.

Suite à de multiples tests et échanges avec les responsables de ces structures en cours d'année, les transmissions sont redevenues conformes aux textes réglementaires et permettent une alimentation satisfaisante de la SAE.

Concernant la qualité des données transmises par ces structures dans les RSA, on retiendra principalement l'absence fréquente de codage des actes de dialyse ou les défauts de codage des codes géographiques, notamment dans les structures suivantes : la S.B.R.A., les centres de dialyse de Carhaix et Plourin-les-Morlaix ainsi que le centre de dialyse ambulatoire gérés par l'AUB, les 2 sites de Vannes de l'ECHO.

### 3. Synthèse régionale – Activité issue des RSA

#### 3.1 Précisions méthodologiques

Les éléments d'activité présentés sont issus de la base régionale (RSA) pour les résultats plus détaillés (descriptif de l'activité, niveau de sévérité et répartition des séances).

Les résultats excluent les RSA dits « non traités », ne donnant pas lieu à valorisation sous forme de GHS. Il s'agit :

- des IVG (valorisées en forfaits, 7 849 RSA),
- de la chirurgie esthétique sans complication et des interventions dites de confort (1 380 RSA)
- des prestations inter établissements de type B hors séances (501 PIE B)
- des mort-nés (309 RSA)
- des anomalies détectées par les contrôles ATIH sur les factures des établissements ex-OQN (91 RSA)
- des séjours en erreur (16 RSA)

L'activité des établissements ne réalisant que de la dialyse, quelle qu'en soit le type, est décrite séparément. Les sites d'autodialyse, réalisant exclusivement une activité de traitement de l'insuffisance rénale chronique par épuration extrarénale, sont dispensés de transmettre leurs données d'activité (RSA) ; ils doivent néanmoins transmettre leurs données de facturation (RSF).

#### Classification par Catégorie d'Activité de Soins (CAS)

Cette classification a la particularité de s'affranchir des évolutions de regroupement des séjours selon les différentes versions de classification de GHM car elle repose principalement sur la troisième lettre du code de la racine de GHM (C, M, K, Z), c'est-à-dire la présence ou non d'un acte classant dans le RSA, et la durée de séjour (avec ou sans nuitée).

Il en résulte une répartition en 8 catégories :

- \* Médecine sans nuitée (séjour sans acte classant, durée=0 jour)
- \* Médecine avec au moins une nuitée (séjour sans acte classant, durée ≥ 1 jour)
- \* Techniques peu invasives (ou médecine interventionnelle, GHM en K)
- \* Chirurgie ambulatoire (séjour avec acte classant, durée=0 jour)
- \* Chirurgie non ambulatoire (séjour avec acte classant, durée ≥ 1 jour)
- \* Obstétrique – mère (CMD 14)
- \* Obstétrique – enfant (CM 15)
- \* Séances (CMD 28)

## 3.2 Bilan de l'activité MCO 2013

### → Activité « traitée »

	Bretagne		Etablissements Publics Ex-DGF		Etablissements Privés* Ex-OQN	
	Volume 2013	Evolution / 2012	Volume 2013	Evolution / 2012	Volume 2013	Evolution / 2012
<b>Hospitalisation complète</b>						
Séjours	534 012	-1,3%	410 856	-0,1%	123 156	-5,1%
Journées	3 082 540	-1,3%	2 567 207	-0,4%	515 333	-5,4%
DMS 2013 - (2012)	5,8 - (5,8)	-	6,2 - (6,3)	-	4,2 - (4,2)	-
<b>Ambulatoire</b>	274 085	+2,4%	134 463	+0,7%	139 622	+4,1%
<b>Total des séjours "hors séances"</b>	<b>808 097</b>	<b>-0,1%</b>	<b>545 319</b>	<b>+0,1%</b>	<b>262 778</b>	<b>-0,4%</b>
<b>Séances</b>	311 581	+2,2%	267 180	+2,3%	44 401	+1,6%
<b>Total Séjours + séances "traités"</b>	<b>1 119 678</b>	<b>+0,6%</b>	<b>812 499</b>	<b>+0,8%</b>	<b>307 179</b>	<b>-0,1%</b>

\*Etablissements privés hors dialyse

Les résultats par TS, par établissement et par catégorie d'établissement sont fournis en annexe 1.1.RSA.

Au global, l'activité hors séances réalisée en 2013 par les établissements bretons sous T2A est stable par rapport à 2012 (-0,1 % en séjours, DMS stable), tandis que le nombre de séances augmente (+2,2 %). Ces deux constats s'appliquent aussi bien aux établissements publics que privés.

Cependant, on note une forte augmentation de la part des séjours sans nuitée (hors séances) dans les établissements privés (+4,1 % séjours sans nuitée, -5,1 % avec nuitée), liée au fort développement de la chirurgie ambulatoire. La chirurgie ambulatoire se développe également dans les établissements ex-DGF (voir infra) mais cette évolution n'est pas visible dans ce tableau car la part de la chirurgie y est beaucoup moins importante.

Le tableau suivant donne le détail des évolutions par activité de soins.

## → Détail de l'activité « traitée » suivant la classification CAS, hors séances

Règles de répartition par Catégorie d'Activité de Soins en 3.1 Précisions méthodologiques : voir encadré

	Bretagne			Etablissements Publics Ex-DGF			Etablissements Privés Ex-OQN		
	Volume 2013	Evolution / 2012	Part	Volume 2013	Evolution / 2012	Part	Volume 2013	Evolution / 2012	Part
Médecine avec nuitée	277 792	+0,1%	34,4%	252 261	+0,1%	46,3%	25 531	+0,2%	9,7%
Médecine sans nuitée	68 214	-4,2%	8,4%	62 463	-4,0%	11,5%	5 751	-6,1%	2,2%
<b>Total Médecine</b>	<b>346 006</b>	<b>-0,8%</b>	<b>42,8%</b>	<b>314 724</b>	<b>-0,8%</b>	<b>57,7%</b>	<b>31 282</b>	<b>-1,0%</b>	<b>11,9%</b>
<b>Médecine interventionnelle</b>	118 888	+2,2%	14,7%	50 169	+2,8%	9,2%	68 719	+1,8%	26,2%
Chirurgie non ambu.	147 957	-3,1%	18,3%	76 200	-0,8%	14,0%	71 757	-5,4%	27,3%
Chirurgie ambulatoire	109 824	<b>+6,3%</b>	13,6%	35 200	<b>+6,8%</b>	6,5%	74 624	<b>+6,1%</b>	28,4%
<b>Total chirurgie</b>	<b>257 781</b>	<b>+0,7%</b>	<b>31,9%</b>	<b>111 400</b>	<b>+1,5%</b>	<b>20,4%</b>	<b>146 381</b>	<b>+0,1%</b>	<b>55,7%</b>
Obstétrique Mère	48 344	-1,9%	6,0%	39 133	+0,6%	7,2%	9 211	-11,2%	3,5%
Obstétrique Enfant	37 078	-3,0%	4,6%	29 893	-0,3%	5,5%	7 185	-12,9%	2,7%
<b>Total obstétrique</b>	<b>85 422</b>	<b>-2,2%</b>	<b>10,6%</b>	<b>69 026</b>	<b>+0,4%</b>	<b>12,7%</b>	<b>16 396</b>	<b>-12,0%</b>	<b>6,2%</b>
<b>TOTAL</b>	<b>808 097</b>	<b>-0,1%</b>	<b>100,0%</b>	<b>545 319</b>	<b>+0,1%</b>	<b>100,0%</b>	<b>262 778</b>	<b>-0,4%</b>	<b>100,0%</b>

Les résultats par TS, par établissement et par catégorie d'établissement sont fournis en annexe 1.2.CAS.

Le tableau suivant permet d'établir les constats suivants :

- le nombre de **séjours médicaux** transmis par les établissements, dont 90 % sont réalisés en secteur public, est en léger recul par rapport à 2012 (-0,8 %). Ce recul porte surtout sur la médecine de jour (-4 %, hors séances), ce qui peut s'expliquer en partie par des changements des pratiques de codage suite à des contrôles par l'Assurance Maladie portant sur le respect de la circulaire frontière.

- l'**activité interventionnelle** (dont plus de la moitié correspond à des séjours pour endoscopie digestive) poursuit son développement (+2,2 % en 2013, +2,8 % dans les établissements ex-DGF). Elle représente plus d'un séjour sur 4 dans les établissements privés.

- le nombre de **séjours chirurgicaux** progresse légèrement dans les établissements ex-DGF mais est stable dans les ex-OQN. Le basculement de l'activité vers l'ambulatoire se poursuit (+6,3 % séjours sans nuitée, -3,1 % en hospitalisation complète), et ce dans les 2 types d'établissement.

La chirurgie représente 55 % des séjours hospitaliers dans les établissements ex-OQN, contre 20 % dans les ex-DGF.

- l'activité d'**obstétrique** chute nettement en 2013 (-2,2 %), du fait d'une diminution générale du nombre d'accouchements dans la région d'environ -3 % en 2013, qui touche la quasi-totalité des territoires (excepté le TS 8) et des établissements. La baisse d'activité dans les maternités publiques est cependant masquée ici, du fait de la fermeture de la maternité de la clinique St-Michel Ste-Anne en début d'année ; cela a conduit à n'avoir plus qu'une maternité, publique, sur le TS 2 au CHIC Quimper.

## Graphique 2

### Détail de l'activité par catégorie de soins

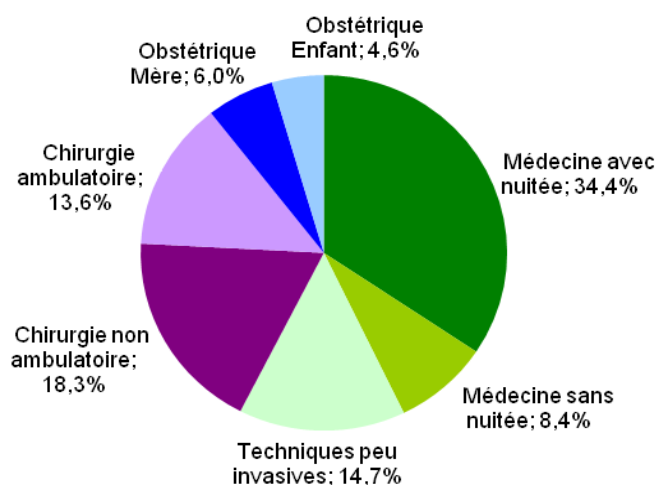

La médecine représente près de 43 % des séjours réalisés, la chirurgie environ un tiers.

Le quart restant se divise entre la médecine interventionnelle (14,7 %) et l'obstétrique (10,6 %).

## Graphique 3

### Evolution de l'activité par catégorie d'établissement et part dans l'activité régionale

Les 8 établissements de référence (y compris les 2 CHU) réalisent environ la moitié de l'activité de la région tandis que 16 % des séjours sont effectués dans les CH de proximité. Les cliniques participent à hauteur d'un bon quart.

Les cliniques et les CH de référence (hors CHU) voient leur activité (hors séances) progresser de plus de 2 %.

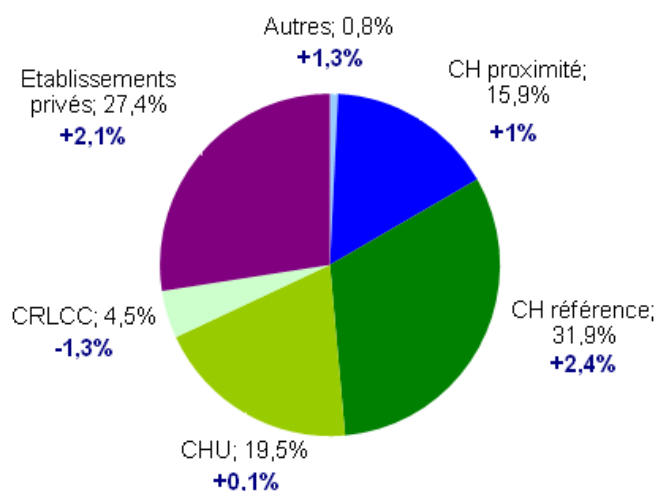



### 3.2.1 Analyse territoriale de l'activité chirurgicale

#### → TS 1 : Brest – Carhaix - Morlaix (chirurgie : +1,5 %)

Sur le secteur de Brest, le CHU conforte son positionnement en chirurgie (+2,1 %) grâce à une réorganisation des blocs achevée début 2013, sans doute aux dépens du CH de Landerneau (-4,3 %) qui a notamment souffert du départ d'un praticien en chirurgie viscérale, mais au sein duquel certains praticiens du CHU commencent à réaliser des interventions.

L'activité des cliniques Keraudren-Grand Large et Pasteur progresse peu.

Sur le secteur de Morlaix, le CH comme la clinique développent fortement leur activité (environ +4 %), probablement en attirant des patients du bassin Iannionais. De plus, le CH des Pays de Morlaix travaille en concertation avec le CHU et le CH de Landerneau depuis 2011, ce qui lui a notamment permis d'asseoir son activité en chirurgie digestive.

#### → TS 2 : Quimper – Douarnenez - Pont l'Abbé (chirurgie : -0,2 %)

Le CHIC de Quimper a nettement développé son activité chirurgicale en 2013 (+5,8 %), notamment par un début de transfert de l'activité depuis l'Hôtel Dieu Pont l'Abbé (qui a officiellement perdu son autorisation en chirurgie début 2014) et probablement en captant des patients de la polyclinique Quimper Sud dont l'activité connaît un net recul (-5 %), notamment en chirurgie orthopédique.

L'activité de la clinique St-Michel Ste-Anne est stable.

#### → TS 3 : Lorient - Hennebont (chirurgie : +3,3 %)

La hausse marquée de l'activité chirurgicale sur ce territoire est nettement portée par la clinique de la Porte de l'Orient (+13,3 %) dont l'attractivité accrue lui a permis de recruter de nouveaux praticiens en 2012 et 2013 et de développer sa file active. Le déménagement du CHBS a sans doute également contribué à cette hausse, l'activité recule dans cet établissement de 3 %.

L'activité de la clinique du TER progresse légèrement (+1,7 %)

#### → TS 4 : Vannes - Ploërmel - Malestroit (chirurgie : +1,5 %)

Le territoire vannetais a connu un rééquilibrage en chirurgie en 2013 : après un léger creux en 2012 (-1 %), la clinique Océane a retrouvé un fort dynamisme en 2013 (+5,3 %) tandis que le CHBA, qui avait nettement développé son activité en 2012 (de plus de 10 %), connaît un léger recul cette année (-2 %), notamment dû au départ ou à l'absence temporaire de certains praticiens (respectivement en ophtalmologie et en digestif).

L'activité du CH Ploërmel chute fortement (-5,7 %), malgré le développement de la chirurgie viscérale depuis 2012 et l'intervention sur site de praticiens du CHBA dans le cadre d'une coopération. L'établissement peine à stabiliser sa file active.

#### → TS 5 : Rennes - Redon - Fougères - Vitré (chirurgie : +3,5 %)

La chirurgie se développe fortement sur ce territoire, notamment au CHU de Rennes (+3,5 %), qui développe l'ambulatoire afin de répondre à des problèmes capacitaires (+9,4 %), et la clinique la Sagesse (+5,1 %), qui a étoffé ses équipes (gastro-entérologie, chirurgie plastique) et développe la chirurgie cancérologique.

Au niveau des établissements de proximité, les situations sont hétérogènes (+4,6 % à Redon, -6,6 % à Vitré). L'activité des établissements privés est relativement stable.

Le CHU de Rennes a mis en place (ou officialisé) des coopérations avec la plupart des établissements de son territoire (et du TS 6), qu'ils soient publics (centres de proximité) ou privés (cliniques rennaises), mais il reste difficile d'en évaluer l'impact sur les flux de patients.

#### → TS 6 : Saint Malo - Dinan (chirurgie : -1,5 %)

L'activité des établissements de ce territoire est globalement en baisse, conséquence probable de fuites des patients domiciliés vers les territoires limitrophes (Rennes, St-Brieuc).

#### → TS 7 : Saint Brieuc - Lannion - Guingamp (chirurgie : -1,9 %)

L'activité sur ce territoire est globalement en baisse. Le CH de Guingamp et les établissements lannionais connaissent de fortes chutes d'activité (-13 % au CH de Lannion, -9 % à la polyclinique du Trégor) notamment liées à la fragilité des équipes médicales.

Seul le CH de Saint-Brieuc sort son épingle du jeu (+3,7 %). L'activité du CHP St-Brieuc est stable.

#### → TS 8 : Loudéac - Pontivy (chirurgie : -3,3 %)

L'activité des 2 établissements de ce territoire, maintenant réunis sur le site de Kério, est en baisse de 3 à 4 %. Le CH estime que le départ à la retraite de certains praticiens libéraux locaux a pu conduire à des changements en termes d'adressage ; ces établissements subissent l'attractivité grandissante des territoires les plus dynamiques (notamment de Lorient et Rennes).

### 3.2.2 Analyse territoriale de l'activité de médecine (hors séances)

#### → TS 1 : Brest – Carhaix - Morlaix (médecine : -2,7 %)

L'activité des 2 principaux établissements publics, qui réalisent plus de 80 % des séjours du TS, est en baisse (-4,1 % au CHU de Brest et -2,3 % au CH de Morlaix), notamment en hospitalisation de jour. Le CH de Landerneau, au contraire, développe nettement son activité (+5,7 %) bénéficiant peut-être de la coopération avec le CHU de Brest.

#### → TS 2 : Quimper – Douarnenez - Pont l'Abbé (médecine: -1,2 %)

L'activité du CHIC Quimper est en très légère baisse (-0,7 %), mais l'hospitalisation de jour progresse (+3,8 %). L'activité des autres établissements du TS est soit stable (CH Douarnenez) soit en légère baisse (-2 % à l'Hôtel-Dieu Pont l'Abbé).

#### → TS 3 : Lorient - Hennebont (médecine: -0,8 %)

L'activité de médecine du CHBS chute de 2,4 %, baisse qui concerne en fait l'hôpital de jour (-13 %) ; l'hospitalisation complète progresse légèrement (+2 %). La baisse en hôpital de jour s'explique sans doute en partie par le déménagement de l'établissement et l'effet circulaire frontière.

Le CH de Quimperlé développe son activité (+3 %), notamment en hospitalisation complète. Cette hausse peut s'expliquer par la réorganisation de la filière médicale opérée en octobre 2012 et les difficultés de personnel rencontrées par l'établissement en gériatrie fin 2012.

#### → TS 4 : Vannes - Ploërmel - Malestroit (médecine: +0,2 %)

La stabilité apparente de l'activité médicale sur le TS 4 cache un rééquilibrage important. Ainsi, le CHBA a réalisé nettement plus de séjours en hospitalisation complète en 2013 qu'en 2012 (+5,4 %), conséquence de la réouverture du service d'addictologie (fermé en 2012 faute de médecin), ainsi que de l'ouverture en septembre 2013 d'une nouvelle unité de médecine polyvalente. A l'inverse, son activité de jour chute fortement (-17 %), en partie du fait de la meilleure prise en charge des patients en addictologie (ils étaient souvent dirigés vers l'UHCD en 2012) et en externe.

L'activité de la clinique des Augustines remonte nettement en 2013 (+7 % environ) après une année 2012 difficile.

### → TS 5 : Rennes - Redon - Fougères - Vitré (médecine: +0,4 %)

Sur le secteur de Rennes, le CHU maintient un niveau d'activité équivalent à 2012 en développant légèrement l'hospitalisation complète (+1,5 %), mais en perdant un peu en hospitalisation de jour (-2,5 %).

Les évolutions dans les autres établissements sont hétérogènes, tant dans les cliniques rennaises (+15 % au CHP St-Grégoire, -12 % à l'Hôpital Privé Sévigné), que dans les CH de proximité (+6 % à Fougères, -4 % à Redon).

### → TS 6 : Saint Malo - Dinan (médecine: +0,1 %)

L'activité de médecine, essentiellement réalisée dans les 2 CH du territoire, progresse légèrement en hospitalisation complète (environ +1,5 % à St-Malo et à Dinan). A l'inverse, le nombre de séjours sans nuitée est en forte chute (8,3 % sur le territoire).

A noter à la clinique St-Joseph de Combourg, la hausse du nombre de lits de médecine de 10 à 15 lits et la nette baisse des durées de séjours en soins palliatifs, qui conduisent à une forte hausse d'activité dans cet établissement (+61 %).

### → TS 7 : Saint Briec - Lannion - Guingamp (médecine: -1,2 %)

L'activité des centres hospitaliers publics, qui réalisent près 95 % des séjours de médecine sur ce territoire, est relativement stable excepté au CH de Lannion (-5,6 %) ; ce dernier a notamment reconverti ses lits de diabétologie en gériatrie, qui prend en charge des patients sur des durées plus longues. Ces établissements développent les prises en charge de jour, à l'image du CH St Briec qui a ouvert 15 nouvelles places dont 2 en gériatrie.

### → TS 8 : Loudéac - Pontivy (médecine: -1,1 %)

Le CHCB maintient un niveau d'activité proche de 2012 (année du déménagement).

A noter, le CHS de Plouguernevel continue de voir son nombre de séjours de médecine annuels chuter (-38 % en 2013, -11 % en 2012), conséquence d'une diminution des adressages directs en lien probable avec le départ à la retraite de certains praticiens locaux. Cet établissement avait pourtant augmenté sa capacité d'accueil de 10 à 15 lits en 2010.

## 3.2.3 Focus sur la médecine interventionnelle

La médecine interventionnelle poursuit son essor (+2,2 %) ; le nombre de séjours réalisés a particulièrement progressé dans les établissements des territoires de santé 1 (CHU de Brest, clinique Pasteur), 3 (clinique de la Porte de L'Orient, clinique du TER) et 5 (cliniques la Sagesse, St-Laurent, HP Sévigné, CH de Redon et Vitré) : +4 à +5 % en moyenne par rapport à 2012 sur ces TS.

Le TS 4 est le seul à connaître un recul en 2013 (-2 %), qui peut s'expliquer par l'ouverture d'un centre d'endoscopie à la clinique Océane, occasionnant un basculement probable d'une partie de l'activité de jour vers l'externe.

### 3.2.4 Niveaux de sévérité : progression des séjours lourds

#### Niveaux de sévérité et CoMorbidity Associées (CMA)

La classification en GHM repose principalement sur le codage du diagnostic principal (qui identifie le motif de l'admission) et des actes réalisés : ces 2 informations constituent les principaux éléments permettant de faire un premier tri dans les séjours et de définir la racine du GHM.

A partir de là, les diagnostics associés renseignés dans les Résumés de Séjours (RSA) sont utilisés pour déterminer la gravité des cas traités. Une affection est considérée comme une CMA si sa présence engendre, en moyenne, une augmentation significative de la durée de séjour. Selon l'importance de leur effet sur la durée du séjour, les CMA vont définir le niveau de sévérité du séjour : 1 ou A (= pas de complication), 2 ou B, 3 ou C, 4 ou D. Ce niveau va constituer le 6<sup>ème</sup> et dernier caractère du GHM.

On trouve également d'autres terminaisons de GHM : chirurgie ambulatoire (J), séjours de courte durée (T), séjours indifférenciés (Z), ... pour lesquels le niveau de sévérité n'est pas recherché car non pertinent.

A noter également, l'âge et l'âge gestationnel ont un « effet CMA » sur certains GHM, c'est-à-dire qu'ils augmentent le niveau de sévérité.

Dans la suite des commentaires, le niveau 1 inclut le niveau A d'obstétrique, le niveau 2 inclut le niveau B, le niveau 3 inclut le niveau C et le niveau 4 inclut le niveau D.

*Les résultats par établissement et par catégorie d'établissement sont fournis en annexe 1.3.SEV.*

Globalement, la part des séjours avec un niveau de sévérité élevé est en forte progression en 2013, dans la lignée des années précédentes, avec des hausses respectives du nombre de séjours de 12 % en niveau 3 et de 9 % en niveau 4. Ces hausses sont particulièrement marquées dans certains CH de référence (CHIC Quimper : +25 % de niveaux 3 et 4, CHBS : +20 %, CH St-Malo : +28 %), qui ont beaucoup travaillé à l'amélioration du codage des séjours. En ce qui concerne le CHIC Quimper, c'est même l'ensemble de la chaîne de production de l'information médicale qui a été revue depuis 2011.

La part également croissante des séjours « en J » (+4,7 %) traduit la hausse de la chirurgie ambulatoire (voir supra).

Ces 2 évolutions (i.e. hausse de l'ambulatoire et des niveaux élevés) conduisent à une nette diminution du volume de séjours de niveau 1 (-5,3 %).

Le nombre de séjours de niveau 2 est relativement stable (+1 %)

## Graphique 4

### Part des niveaux de sévérité en 2013 par catégorie d'établissements

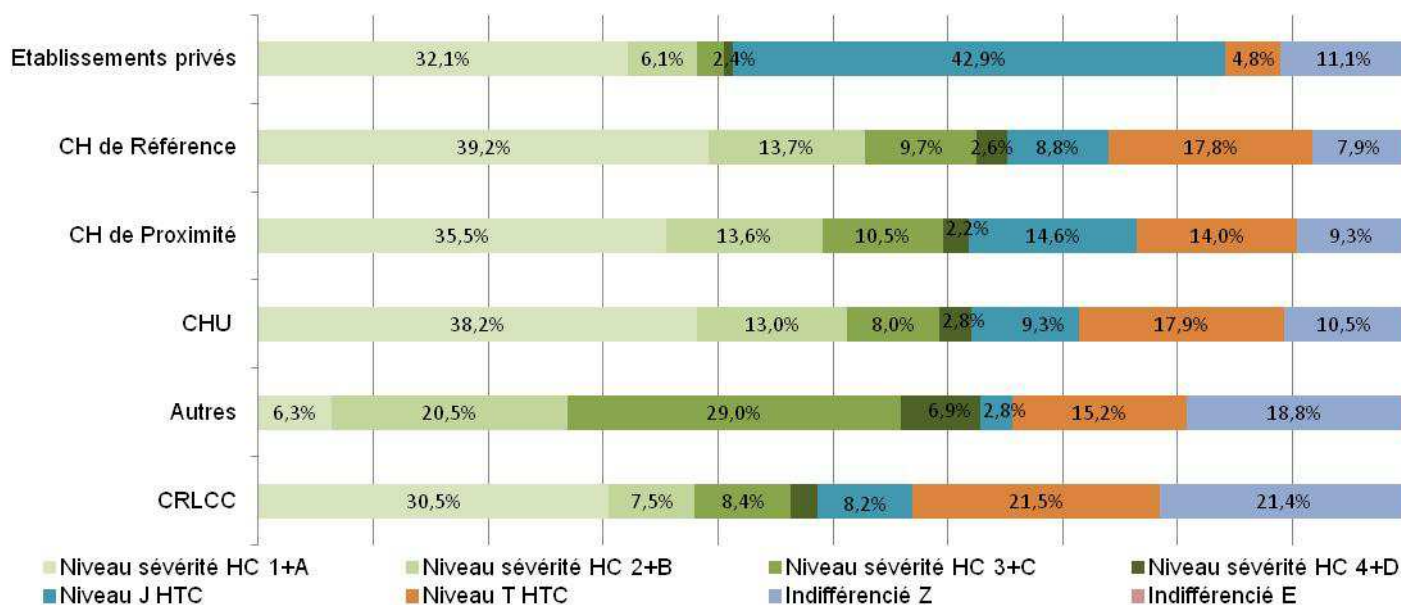

Le graphique fait ressortir des profils très différents selon les types d'établissement : 75 % des séjours réalisés par les cliniques privées, dont l'activité est principalement chirurgicale, concernent des patients sans comorbidité associée et une grande partie d'entre eux est donc prise en charge en ambulatoire. A l'inverse, les établissements de la catégorie « Autres » qui accueillent une patientèle âgée et souffrant de multiples pathologies, présentent une part de séjours de niveaux 3 et 4 supérieure à 35 %. Rappelons que l'âge est assimilé à une comorbidité associée pour certains GHM, ce qui peut expliquer ce résultat.

Les autres établissements (CHU, CH de référence et de proximité) présentent des profils relativement homogènes avec environ 35 % à 40 % de séjours sans CMA et 10 à 15 % de séjours de niveaux 3 et 4.

Remarque : on aurait pu s'attendre à un niveau de lourdeur plus important dans les CHU, mais par construction, le modèle tarifaire distingue :

- les patients « lourds », car âgés et/ou en situation de polypathologie, présents dans tous types d'établissements : prise en charge supplémentaire valorisée par les CMA.
- les actes « lourds », car nécessitant un plateau technique très spécialisé et des intervenants dotés d'une compétence spécifique, qu'on trouvera plus fréquemment dans les CHU : technicité valorisée par un tarif de base (même sans complication) élevé.

Le niveau de sévérité ne décrit que la première composante ; le PMCT (recette moyenne, voir infra), qui traduit la résultante de ces 2 composantes tarifaires, caractérise mieux l'expertise des CHU.

De plus, il faut noter que les CHU réalisent aussi une activité hospitalière de proximité.

### 3.2.5 Focus sur les séances

Rappels : au sens du PMSI, les séances englobent les activités de chimiothérapie (tumorale ou non), radiothérapie, dialyse, transfusion, aphérèses sanguines, oxygénothérapie hyperbare.

L'analyse de l'activité des structures pratiquant la dialyse en séance est faite au point suivant.

Les résultats par TS, par établissement et par catégorie d'établissement sont fournis en annexe 1.4. SEANCES.

#### → Forte croissance de l'activité de chimiothérapie tumorale (+4,9 %)

L'année 2013 a connu un fort développement de l'activité de chimiothérapie tumorale (+4,9 % en séances), notamment dans les établissements des TS 2, 3, 4, 5 et 6. En Bretagne en 2013, 13 275 patients adultes ont été traités (+5 % en 2 ans) et le nombre de séances par patient est passé de 8,3 en 2011 à 8,9 en 2013. Interrogé sur cette augmentation, le CRLCC l'attribue au vieillissement de la population, à la mise en place de nouveaux schémas thérapeutiques (hebdomadaires) et à l'Autorisation de Mise sur le Marché (AMM) délivrée à certaines molécules.

Dans son rapport sur la situation de la chimiothérapie en 2012 (cf. lien ci-dessous), l'INCA souligne que cette activité, en lien avec la prévalence des cancers, se développe plus vite que leur incidence et confirme le nombre croissant d'indications couvertes ; il évoque ainsi la « chronicisation » de certains cancers.

[http://www.e-cancer.fr/component/docman/doc\\_download/10505-situation-de-la-chimiotherapie-des-cancers-rapport-2012](http://www.e-cancer.fr/component/docman/doc_download/10505-situation-de-la-chimiotherapie-des-cancers-rapport-2012)

#### → Evolutions hétérogènes de l'activité de radiothérapie (-0,2 % \*)

\* L'activité des centres de radiothérapies privés (présents sur les TS 4, 5, 6 et 7) n'est pas recensée dans le PMSI, ce qui ne permet pas d'avoir une vision régionale de cette activité dans le cadre de ce bilan. Par conséquent, et considérant le problème de chaînage sur les données du CHU de Brest en 2012, les files actives ne sont pas présentées ici, les données étant trop partielles.

Le nombre de séances de radiothérapie réalisées augmente au CHU de Brest (+5,9 %) et au CHBS (+3,5 %) tandis qu'il diminue au CHIC Quimper (-1,5 %) et au CRLCC (-5,2 %). Ce dernier indique que sa file active est stable mais qu'il met actuellement en place des protocoles de soins « hypofractionnés », visant à réduire le nombre de séances par cure selon les recommandations du 3<sup>ème</sup> plan cancer (« désescalade thérapeutique »).

#### → Net développement des chimiothérapies non tumorales (+10 %)

Le nombre de séances pour chimiothérapie non tumorale réalisées dans les établissements bretons augmente fortement depuis plusieurs années (+21 % en 2011, +10 % en 2012, +10 % en 2013). Cette hausse générale se retrouve dans la plupart des TS excepté le 6 et le 8, et particulièrement dans les CHU, au CHBS et au CH de St-Brieuc (entre +10 et +25 % de séances).

Ces prises en charge servent notamment à lutter contre les maladies auto-immunes dont la prévalence est en constante augmentation selon l'INSERM, ce qui peut expliquer une telle hausse. Des changements liés aux évolutions des règles de codage PMSI peuvent également y concourir.

### 3.2.6 Focus sur l'activité de dialyse

Les résultats par site de soins et par type de prise en charge sont fournis en annexe 1.5.DIALYSE.

#### Nombre de séances de dialyse (ou nombre de semaines de traitement pour la dialyse péritonéale) Par mode de prise en charge

Structure	CDM		UDM		UAD		Hemodialyse à Domicile		DPA		DPCA		Entraînement	
	Nb. séances 2013	Evol (%)	Nb. séances 2013	Evol (%)	Nb. séances 2013	Evol (%)	Nb. séances 2013	Evol (%)	Nb. semaines 2013	Evol (%)	Nb. semaines 2013	Evol (%)	Nb. séances 2013	Evol (%)
AUB	48 907	+6,9	30 848	+28,4	30 173	-2,4	1 444	+15,4	1 257	-16,1	2 821	-0,1	7 302	-4,3
CH. Ref.	64 076	-0,7	4 464	+2,4		-		-		-		-	498	-18,5
ECHO	11 931	-6,3	1 948	-7,2	4 847	+7,4	47	-	210	-37,9	546	+4,2		-
SBRA	5 018	-6,9	228	+174,7		-		-		-		-		-
<b>Bretagne</b>	<b>129 932</b>	<b>+1,2</b>	<b>37 488</b>	<b>+22,6</b>	<b>35 020</b>	<b>-1,2</b>	<b>1 491</b>	<b>+19,2</b>	<b>1 467</b>	<b>-20,1</b>	<b>3 367</b>	<b>+0,5</b>	<b>7 800</b>	<b>-5,3</b>

CDM : Centre de Dialyse Médicalisée

UDM : Unité de Dialyse Médicalisée

UAD : Unité d'AutoDialyse

DPA : Dialyse Péritonéale Automatisée (activité en nombre de semaines de traitement)

DPCA : Dialyse Péritonéale Continue Ambulatoire (activité en nombre de semaines de traitement)

En Bretagne l'activité de dialyse en séances est réalisée :

- par les 2 CHU et les 6 CH de référence
- par les structures de l'ECHO sur le Territoire de Santé 4 (Vannes-Ploërmel-Malestroit)
- par les structures de l'AUB, réparties sur l'ensemble des 7 autres TS
- par la SBRA à Brest

L'activité réalisée en centre représente 64 % du total (hors dialyse péritonéale et entraînements) et l'est pour moitié dans les centres hospitaliers de référence. Elle est globalement stable entre 2012 et 2013 (+1,2 %), alors que certaines alternatives se développent, notamment la dialyse en Unités Médicalisées (+22,6 %).

Les prises en charge à domicile restent très minoritaires et semblent peu se développer. Le recours à la technique de dialyse péritonéale est même en baisse dans les structures privées et inexistant dans les établissements publics (ou non reporté).

Globalement, l'activité globale des sites de l'AUB en Bretagne augmente nettement (+7 % sur l'activité de CDM, +28 % sur l'activité d'UDM), tandis que celle de l'ECHO et de la SBRA chute. L'activité réalisée dans les centres hospitaliers publics est stable. Cependant, on observe une hétérogénéité marquée de la répartition d'activité par type entre les différents TS.

### 3.2.7 Tendances régionales cohérentes avec celles observées au niveau national

#### Activité selon classification CAS, hors séances, Bretagne et France entière

	Bretagne		France	
	Evolution / 2012	Part	Evolution / 2012	Part
Médecine avec nuitée	+0,1%	34,4%	+0,0 %	30,6 %
Médecine sans nuitée	-4,2%	8,4%	-1,9 %	10,2 %
<b>Total Médecine</b>	<b>-0,8%</b>	<b>42,8%</b>	<b>-0,5 %</b>	<b>40,8 %</b>
<b>Médecine interventionnelle</b>	<b>+2,2%</b>	<b>14,7%</b>	<b>+2,7 %</b>	<b>16,8 %</b>
Chirurgie non ambu.	-3,1%	18,3%	-2,6 %	17,8 %
Chirurgie ambulatoire	<b>+6,3%</b>	13,6%	+5,3 %	13,3 %
<b>Total chirurgie</b>	<b>+0,7%</b>	<b>31,9%</b>	<b>+0,6 %</b>	<b>31,1 %</b>
Obstétrique Mère	-1,9%	6,0%	-0,9 %	6,4 %
Obstétrique Enfant	-3,0%	4,6%	-1,0 %	4,8 %
<b>Total obstétrique</b>	<b>-2,2%</b>	<b>10,6%</b>	<b>-0,9 %</b>	<b>11,3 %</b>
<b>TOTAL</b>	<b>-0,1%</b>	<b>100,0%</b>	<b>+0,3 %</b>	<b>100,0%</b>

\* Source pour données France : DIAMANT

Les évolutions d'activité en Bretagne en 2013 sont relativement proches de celles observées au national, excepté en obstétrique, champ pour lequel la baisse est plus marquée dans la région (-2,2% contre -0,9 %).

On retrouve en France :

- la baisse observée en Bretagne des séjours de médecine sans nuitée (bien que moins forte) et une stabilité de la médecine en hospitalisation complète. On peut néanmoins noter que la part de la médecine de jour en Bretagne est plus faible qu'en France (1 séjour sur 5 Vs. 1 sur 4 au national).
- un certain dynamisme sur les techniques interventionnelles. Cependant, la part de ces séjours en Bretagne reste plus faible que dans l'ensemble des établissements français (14,7 % contre 16,8 %)
- une légère augmentation de l'activité chirurgicale, avec un basculement de l'hospitalisation complète vers l'ambulatoire plus marqué en Bretagne. Ainsi, la région présente un taux de prise en charge ambulatoire désormais comparable au niveau national (environ 43 %).

#### Activité en séances, Bretagne et France entière

	Bretagne	France
Chimiothérapie tumorale	+4,9 %	+3,2 %
Chimiothérapie non tumorale	+9,9 %	+9,9 %
Radiothérapie (publics)	-0,2 %	-0,2 %
Transfusions	+3,1 %	+4,6 %

\* Source pour données France : DIAMANT

Là encore, les évolutions d'activité en Bretagne s'inscrivent dans la droite ligne des tendances nationales, quoique la hausse des chimiothérapies tumorales soit plus marquée dans la région (+4,9 % contre +3,2 % en France), et à l'inverse moins prononcée en ce qui concerne les transfusions (+3,1 % vs. +4,6 %). Les causes de ces écarts, peuvent être multiples (épidémiologie, attractivité, différence de pratiques, ...).



## 4. Synthèse régionale – Recettes d'activité

---

### 4.1 Précisions sur les données présentées

Les tableaux suivants fournissent les recettes T2A dans le champ MCO perçues :

En 4.2 : par les établissements ex-DGF : il s'agit de valorisations par l'Assurance Maladie, notifiées par arrêté de versement dans le cadre des transmissions sur ePMSI (sauf part FIDES, également comprise dans les montants présentés ici). Ce sont donc les recettes réellement perçues par l'établissement, hors LAMDA.

En 4.3 : par les établissements ex-OQN : il s'agit des valorisations en base de remboursement estimées sur EPMSI. Ces valorisations ne sont qu'indicatives, car ces établissements envoient leurs factures directement aux caisses d'AM.

#### Remarques importantes

- Ces données ne couvrent pas le même périmètre puisque les honoraires des médecins exerçant dans les établissements ex-OQN ne sont pas compris dans les GHS mais facturés à part, de même que les consultations et actes qu'ils réalisent en externe.

- Le PMSI fournit des données concernant les recettes liées à l'activité des établissements. N'intégrant pas de données de coûts, il ne fournit pas de notion de rentabilité financière.

A noter : l'ATIH a mis en ligne une note de conjoncture pour 2013 sous SNATIH, qui fournit des volumes économiques, neutralisant les changements tarifaires.

Ce n'est pas l'approche retenue dans le présent document : les évolutions de recettes présentées ici peuvent donc être attribuées à :

- une évolution du nombre de séjours (effet « volume »)
- une évolution de la lourdeur des cas pris en charge / une amélioration du codage (effet « structure »)
- une évolution des tarifs (effet « tarifs »)

## 4.2. Recettes T2A des établissements ex-DGF

### → Progression des recettes T2A globales des établissements publics

Hors régularisations 2011-2012	Bretagne			France
	Recettes 2013 (en €)	Evolution /2012	Part	Evolution /2012
<b>Total Recettes T2A</b>	<b>1 748 969 682</b>	<b>+2,3%</b>		<b>+2,5%</b>
<b>Activité d'hospitalisation</b> (GHS et suppléments + IVG) Volume de séjours + séances	<b>1 450 641 471</b>	<b>+1,8%</b> +0,8%	<b>82,9%</b>	<b>+1,7%</b> +1,6%
<b>Activité externe</b> (y compris ALD, FT, ATU, FFM, SE et DM externe)	<b>156 396 556</b>	<b>+2,3%</b>	<b>8,9%</b>	<b>+4,8%</b>
<b>Molécules Onéreuses</b> (MO)	<b>98 458 005</b>	<b>+6,1%</b>	<b>5,6%</b>	<b>+8,8%</b>
<b>Dispositifs Médicaux Implantables</b> (DMI)	<b>43 473 650</b>	<b>+11,9%</b>	<b>2,5%</b>	<b>+10,2%</b>

\* Source pour données France : SNATIH

Globalement, les recettes T2A des établissements publics augmentent de 2,3 % en Bretagne. Sur le volet « hospitalisation », la croissance est moindre à +1,8 %, mais l'écart est compensé par une nette hausse des recettes liées aux molécules onéreuses et dispositifs médicaux implantables facturables en sus des GHS (respectivement +6,1 % et +11,9 %).

Ces évolutions sont dans la lignée de celles observées au niveau national, bien que moins marquées dans la région en ce qui concerne l'externe et les molécules onéreuses. La forte hausse sur les DMI dépasse également 10 % au niveau national.

*Les résultats par établissement et par poste sont fournis en annexes 2.1.VERS\_DGF et 2.2.VALO\_DGF.*

### → Hausses de recettes marquées dans certains établissements : effet volume et amélioration du codage

Au niveau des établissements, les hausses de recettes globales supérieures à +5 % sont généralement liées à une hausse du nombre de séjours/séances. C'est le cas de la clinique de la Porte de l'Orient (+11,1%), de la clinique des Augustines (+6,5 %) et de la clinique St-Joseph (+31 %). Pour le CRLCC Eugène Marquis (+6,1 %), ce sont les recettes liées aux molécules onéreuses (+12 %) qui expliquent ce résultat ; elles constituent en 2013 près d'1/5 des recettes T2A totales de l'établissement. On y note également une amélioration du codage.

D'autres établissements augmentent leurs recettes de façon significative : le CHIC Quimper (+4,9 %) et le CH de St-Malo (+4,3 %) cumulent un développement de l'activité et un travail important sur l'amélioration du codage. Le CH de Quimperlé (+4,6 %) augmente également son activité, notamment en gériatrie, ce qui conduit en toute logique à des séjours plus lourds et donc plus rémunérateurs en moyenne.

### → Des établissements dont les recettes reculent, parfois dans une recherche d'efficience

Les plus fortes baisses de recettes concernent des établissements réalisant une activité MCO réduite, inférieure à 1 500 séjours annuels : clinique St-Yves, CHS Plouguernevel, CH Port-Louis, CH Lanmeur, Hôpital Gardiner (Dinard), Hôpital St Thomas de Villeneuve (Bain-de-Bretagne), CH Tréguier.

Dans certains d'entre eux, ces baisses ont un lien direct avec l'évolution des Durée Moyenne de Séjours (DMS) comme dans les hôpitaux de Dinard (-7 %), de Bain-de-Bretagne (-10 %) et à la clinique St-Yves qui indique avoir demandé au personnel médical de limiter les durées de séjours en médecine et de réorienter certains séjours en SSR, ce qui conduit à une baisse très importante de la DMS en médecine, de 14,5 jours en 2012 à 6,7 jours en 2013. Pour ces établissements, ces réductions de recettes sont donc en fait la

conséquence d'une recherche d'efficacité : une baisse de DMS conduit à la perte des suppléments pour séjours longs (dits « extrême haut » ou EXH) mais aussi et surtout à une réduction des coûts journaliers de prise en charge de l'établissement.

Certains établissements de proximité, de taille plus conséquente, connaissent également une chute de leurs recettes entre 3 et 5 % : le CH Lannion, le CH de Ploërmel et l'hôpital de Pont-l'Abbé. Les raisons en ont été vues précédemment : principalement effet volume, diminution de l'activité de chirurgie à Pont-l'Abbé préliminaire à la fin de cette activité en 2014.

Le graphique ci-dessous permet de visualiser le gradient relatif qui existe entre volume d'activité et recettes (sur l'activité d'hospitalisation, hors MO/DMI). Les établissements dynamiques se situent dans le quadrant Nord-est, les moins dynamiques dans le quadrant Sud-ouest.

### Graphique 5

#### Evolution de l'activité et des recettes des établissements publics entre 2012 et 2013

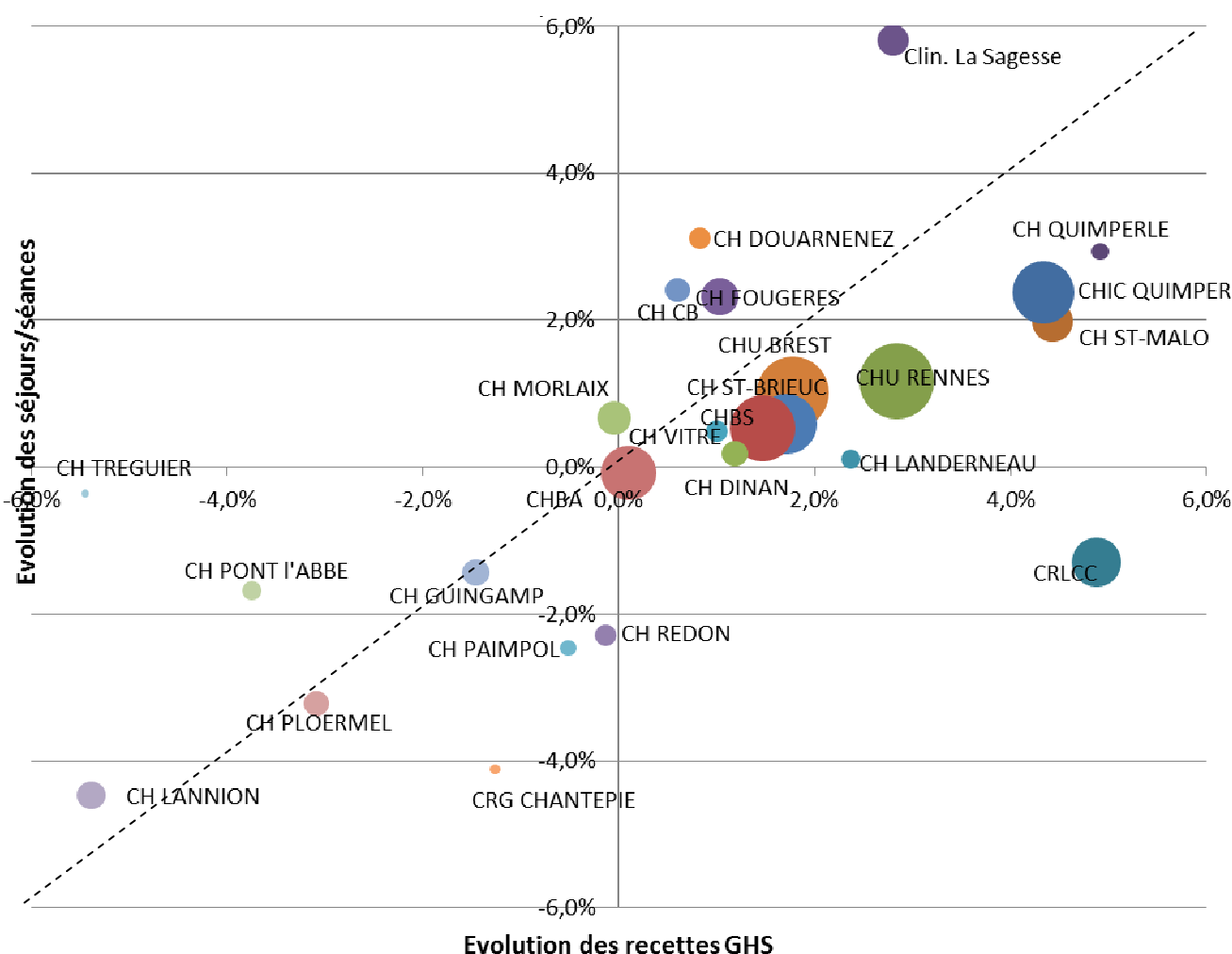

La taille des bulles est proportionnelle au volume d'activité (séjours+séances).

Pour une meilleure lisibilité du graphique, les établissements ayant des évolutions non comprises entre -6 % et +6 % (en recettes ou en volume d'activité) n'ont pas été représentés sur le graphique. Cela concerne les établissements suivants (ayant pour la plupart une faible activité MCO) :

- la clinique St-Joseph (recettes : +31 %), la clinique de la Porte de l'Orient (+10,5 %) et la clinique des Augustines (+7,5 %)
- le CH des marches de Bretagne (+3,6 % mais -10 % de séjours MCO)
- la clinique St-Yves (-18 %), le CHS Plouguernevel (-17 %), le CH Port-Louis (-15 %), le CH Lanmeur (-14 %), l'hôpital de Dinard (-13 %) et celui de Bain de Bretagne (-8 %).

Certains établissements se détachent nettement de la diagonale, indiquant une évolution d'activité ciblée ou une amélioration du codage.

Les établissements situés en dessous de la diagonale en pointillé ont davantage augmenté (ou moins réduit) leurs recettes GHS que leur volume d'activité. Cela s'explique pour la plupart d'entre eux par la prise en charge de patients plus lourds (CH Quimperlé) ou une amélioration du codage (outre ceux cités précédemment : CHU Rennes, CH Landerneau, CH Redon, CRG Chantepie, CH Dinan). Les taux d'évolution sont cependant à interpréter avec précaution compte tenu de l'utilisation par certains établissements du dispositif LAMDA pour modifier le codage de séjours des années antérieures.

A l'inverse, ceux situés au-dessus de la diagonale ont vu leurs recettes évoluer moins vite que leur activité. Généralement, il s'agit d'établissements ayant développé leur activité en hôpital de jour, notamment les séances (CH Douarnenez, CHCB, CH Morlaix...) et/ou les endoscopies (clinique la Sagesse, CHCB, CH Morlaix...). Pour d'autres établissements, on a vu que la valorisation moyenne des séjours diminuaient du fait d'une réduction active des durées moyennes de prise en charge.

### → Hausse des recettes de l'activité externe (+2,3 %)

*Les recettes « externe » comprennent la valorisation de l'activité transmise via les fichiers RSF-ACE (RAFAEL) : actes et consultations NGAP et CCAM, forfaits techniques, forfaits SE, FSD, ATU, FFM, alternatives à la dialyse en centre, Dispositifs Médicaux en externe et forfait APE.*

La hausse est notamment portée par celles :

- du volume de consultations C (+19 %, hors spécialistes), tant dans les CH de référence que dans les établissements de proximité. Leur nombre fait plus que doubler au CHCB, conséquence probable du déménagement. On note également de fortes hausses au CHU de Rennes, au CH St-Malo, au CH St-Brieuc, au CH Lannion et au CH Vitré.

- du volume de forfaits SE (+15 % en montant remboursé), couvrant les frais liés à la mise à disposition d'un environnement sécurisé pour réaliser certains actes, notamment dans les cliniques La Sagesse et de la Porte de l'Orient. Cela concerne principalement les endoscopies sans anesthésie générale, dont l'augmentation est due à la Sagesse par l'arrivée en 2013 de 2 gastro-entérologues, et les « transferts intra-utérins d'embryon par voie vaginale » qui permettent désormais de facturer ce type de forfait (modification tarifaire).

On note par contre une baisse des remboursements d'actes de sages-femmes (SF) qui accompagne la tendance générale d'activité des maternités bretonnes mais témoigne également d'un changement de nomenclature. Celle-ci fait suite à la parution de l'Arrêté du 12 mars 2012 portant approbation de l'avenant n° 1 à la convention nationale des sages-femmes libérales : celui-ci permet en effet de facturer les échographies via la lettre-clé KE au lieu de SF.

### → Recodages via LAMDA : un recours qui ne faiblit pas

*Les résultats par établissement sont fournis en annexes 2.1. VERS\_DGF.*

Le dispositif LAMDA permet la régularisation de données des années précédentes à des fins de revalorisation, à la hausse ou à la baisse, de l'activité (séjours, actes et consultations externes, molécules onéreuses et DMI) pour les établissements ex-DGF. Il sert à prendre en compte :

- des informations administratives de prise en charge et de taux de remboursement reçues tardivement des organismes d'assurance maladie

- des modifications apportées au codage médical qui impacterait le groupage, généralement suite à un audit

Les régularisations effectuées via LAMDA ne viennent pas alimenter les bases d'activité PMSI, les bases étant figées à l'issue des envois annuels. Le recours à ce dispositif doit donc **être exceptionnel et doit faire l'objet d'une demande motivée** auprès de l'ARS. Une procédure a été transmise aux établissements en ce sens.

En 2013, le montant total des transmissions LAMDA (2011 et 2012) s'élève à près de 7,2 millions d'euros, en baisse de 10 % par rapport à 2012. Cette baisse est cependant à relativiser car en 2012, 45 % du montant

total était concentré sur le CHIC Quimper qui avait réalisé 2 envois importants dans le cadre d'un projet global d'amélioration de la qualité. Si l'on exclut cet établissement, les montants transmis sont en hausse de 43 %.

De plus, 18 établissements sur 36 ont effectué au moins une transmission LAMDA en 2013, soit 4 de plus qu'en 2012 et 2 de plus qu'en 2011. Sur ces 18 établissements, 13 ont procédé à des recodages sur les données médicales des séjours (y compris MO / DMI) et 10 à des recodages de l'activité externe (de façon non exclusive). 2 établissements ont simplement actualisé leurs données de remboursement (accord sur les droits du patient ou correction du taux de remboursement).

A noter, 2013 était la dernière année au cours de laquelle le recodage des 2 années précédentes était possible. En 2014, les modifications ne sont désormais prises en compte que si elles sont transmises dans un délai d'un an au plus tard après la sortie du patient. Cette modification importante de la législation a nécessité une adaptation de la procédure de validation LAMDA, transmise par mail aux directions le 3 mars 2014.

### 4.3. Recettes MCO T2A des établissements ex-OQN

#### → Stabilité des recettes T2A globales des établissements privés

	Bretagne		France	
	Recettes 2013 (en euros)	Evolution / 2012	Part	Evolution / 2012
<b>Recettes prestations hospitalières *</b>	<b>396 858 663</b>	<b>-0,1%</b>		
<b>Dont Recettes prestations de dialyse *</b>	<b>39 293 890</b>	<b>-4,9%</b>		<b>nd</b>
<b>Dont Recettes prestations hospitalières, hors dialyse</b>	<b>357 564 774</b>	<b>+0,5%</b>		<b>+0,4%</b>
<b>Activité d'hospitalisation</b> (GHS et suppléments, IVG, hors dialyse) // activité en volume de séjours + séances	<b>294 857 561</b>	<b>-0,1%</b>	<b>82,5%</b>	<b>-0,1%</b>
		-0,1%		+4,0%
<b>Molécules onéreuses</b>	<b>21 887 961</b>	<b>+5,4%</b>	<b>6,1%</b>	<b>+2,5%</b>
<b>DMI</b>	<b>32 991 188</b>	<b>+2,9%</b>	<b>9,2%</b>	<b>+3,7%</b>
<b>Activité externe</b>	<b>6 098 139</b>	<b>+3,1%</b>	<b>1,7%</b>	<b>nd</b>
<b>Autres recettes (principalement forfaits journaliers)</b>	<b>1 729 924</b>	<b>-</b>	<b>0,5%</b>	<b>nd</b>

Les recettes sont exprimées en base de remboursement et sont issues des résumés de facturation (RSF).

\* les factures présentant une anomalie de tarification bloquante, selon les critères définis par l'ATIH sur OVALIDE, sont exclues des montants présentés. Si les montants concernés sont généralement négligeables, le centre de dialyse ambulatoire de Rennes (350002804) et le centre de dialyse médicalisée de Plourin-les-Morlaix (290005131) présentent des taux de rejets particulièrement importants : respectivement 2,1 M€ / 12,9 M€ (16 %) de recettes potentielles totales et 1,3 M€ rejetés sur 1,9 M€ (68 %). Les évolutions sont donc sous-évaluées.

Les résultats par établissement et par poste sont fournis en annexe 3.1.BR\_OQN.

Globalement, les recettes d'activité des établissements privés sont stables en 2013, en baisse de 0,1 % par rapport à 2012. (L'évolution serait de +0,8 % si on intégrait les montants des factures en erreur des 2 sites de l'AUB).

Si l'on ne tient pas compte de l'activité des structures ne pratiquant que la dialyse, on observe une légère progression (+0,5 %), dans la lignée de celle observée au national. Les recettes liées à l'hospitalisation-même (GHS et suppléments) sont stables mais on retrouve pour les produits de la liste en sus, le même dynamisme que dans les établissements publics, quoique plus modéré (+5,4 % sur les molécules, +2,9 % sur les DMI).

#### → Des profils d'évolutions par établissement très hétérogènes

Dans les établissements qui ont le plus augmenté leurs recettes comme les cliniques brestoises Keraudren-Grand Large et Pasteur-Lanrozé ou encore le CHP St-Grégoire (+4-5 % globalement), on note une progression des recettes liées aux DMI et une augmentation du nombre de séjours affichant un niveau de sévérité 3 ou 4. La clinique Pasteur indique par exemple avoir recruté récemment de nouveaux praticiens et avoir effectué un travail sur la qualité de ses transmissions de données.

A l'inverse, on voit qu'une interruption, temporaire ou définitive, d'activité d'un praticien a un impact directement visible sur les recettes de certains établissements comme la clinique du TER (-5 %, -15 % sur les DMI, baisses attribuées à la vacance d'un poste de chirurgien orthopédiste pendant le premier semestre 2013) ou à la polyclinique du Trégor (-5 %, attribuée à l'absence et au départ de 2 praticiens).

La diminution des recettes de la clinique St-Michel Ste-Anne (-11,5 %) est liée à la fermeture de la maternité déjà évoquée précédemment, tandis que celle de la polyclinique de Pontivy (-5 %) accompagne la baisse d'activité observée malgré le déménagement de l'établissement en 2012.

### Graphique 6

#### Evolution de l'activité et des recettes des établissements privés entre 2012 et 2013

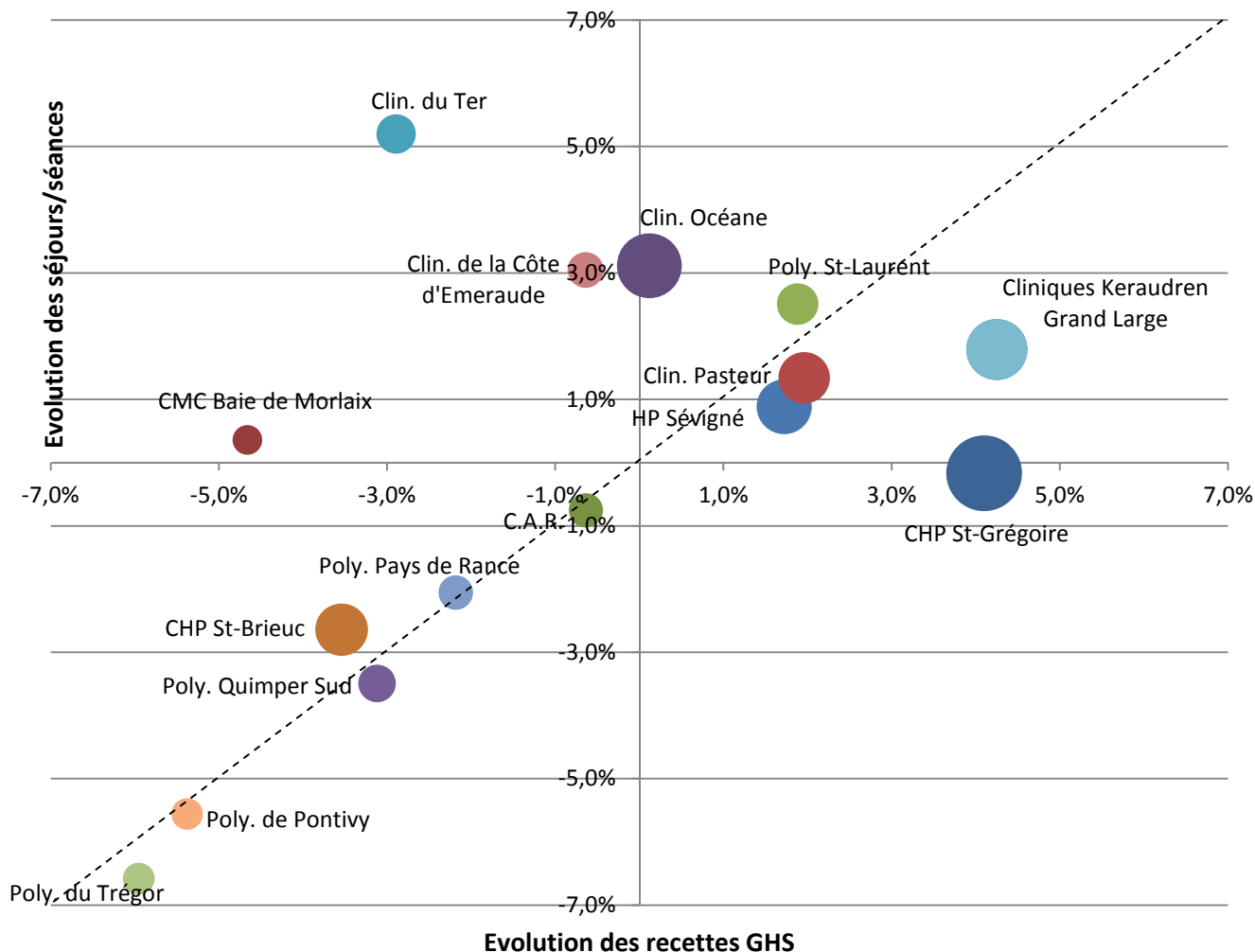

La taille des bulles est proportionnelle au volume d'activité (séjours+séances).

Pour une meilleure lisibilité du graphique, les établissements ayant des évolutions non comprises entre -7 % et +7 % (en recettes ou en volume d'activité) n'ont pas été représentés sur le graphique. Cela concerne la clinique St-Michel Ste-Anne (-11,5 %, fermeture de la maternité)

Le graphique fait ressortir (sous la diagonale) les établissements ayant le plus amélioré leurs recettes par séjour, comme le CHP St-Grégoire ou les cliniques Keraudren-Grand Large, dont les recettes ont augmenté plus vite que leur activité en 2013 ; ces établissements ont notamment développé leur activité de médecine et augmenté leur niveau de sévérité moyen.

En symétrie, des établissements comme la clinique de la côte d'Emeraude ou la clinique du TER ont plutôt vu leur activité croître en ambulatoire : chirurgie, mais aussi médecine interventionnelle et séances (séjours générant peu de recettes GHS).

La plupart des autres établissements, situés sur la diagonale, conserve un ratio recettes GHS/activité relativement stable par rapport à 2012.

## → Activité externe : développement des IVT et intégration des actes d'AMP

Rappel : les recettes d'activité externe des établissements privés comprennent seulement les forfaits facturables pour mise à disposition d'un environnement spécifique.

Les forfaits SE représentent près de 70 % des recettes en externe des établissements privés, en progression de 3,7 %.

- Les forfaits SE 1, facturables en lien avec des actes d'endoscopies sans anesthésie générale ou loco régionale, constituent plus de la moitié du volume de forfaits facturés, bien que leur nombre a diminué d'environ 4 % en 2013.
- Les forfaits SE 2, qui accompagnent d'autres actes sans anesthésie générale ou loco régionale, représentent 41 % de ces forfaits. Leur nombre a fortement cru en 2013 (+16 %), notamment :
  - en ophtalmologie avec le développement des injections intravitréennes (IVT), remonté par plusieurs cliniques.
  - en lien avec la possibilité donnée aux établissements en 2013 de facturer les actes de transfert d'embryon dans le cadre d'une Assistance Médicale à la Procréation (AMP). Cela concerne notamment la clinique Pasteur.

Les forfaits ATU, facturables pour chaque passage aux urgences, représentent un quart des recettes en externe, concentrés sur 3 établissements. L'activité progresse d'environ 7 % au CHP St-Grégoire et à l'hôpital privé Sévigné mais stagne à la clinique Keraudren.

Enfin on notera que la polyclinique Quimper Sud est la seule à avoir facturé des forfaits VDE (vidéo capsules pour explorations intestinales), à hauteur d'une quinzaine en 2013 pour une recette de 7 500 €.

## → Activité de dialyse en structure privée : diminution ou augmentation?

L'AUB concentre 80 % des remboursements de prestations. Cependant, comme indiqué supra, des anomalies sur les factures envoyées par cette structure pour 2 de ses sites conduisent à sous-estimer ses recettes réelles (celles versées effectivement par les caisses d'assurance maladie), d'environ 3,4 M€, ce qui représente 9,5 % de ses recettes totales et 0,8 % des recettes ex-OQN totales. Si l'on intègre ces recettes dans les montants remboursés, l'évolution des recettes totales pour l'AUB est de +5,3 % (au lieu de -4,7 %), de +3,3 % pour l'ensemble des structures de dialyse (au lieu de -4,9 %) et +0,8 % pour l'ensemble des ex-OQN (au lieu de -0,1 %).



#### 4.4 Hausse des recettes liées aux molécules onéreuses et aux dispositifs médicaux implantables

La valorisation des MO et DMI est basée sur les montants transmis via le fichier FICHCOMP pour établissements ex-DGF et via les enregistrements H et P du RSF pour les ex-OQN. La liste des molécules et des dispositifs facturables en sus des GHS évolue régulièrement en cours d'année, de façon à permettre le remboursement de nouveaux produits autorisés ou au contraire d'exclure de la liste ceux qui ne correspondent plus aux critères d'inclusion (cas de molécules génériques dont le coût est faible, par exemple), ou sont réintégrés dans le tarif du GHS (cas de l'érythropoïétine, par exemple).

##### → Hausse des recettes liées aux molécules onéreuses (publics : +6,1 %, privés : +5,4 %)

La tendance générale est à une hausse des montants remboursés pour les molécules onéreuses, en lien avec l'augmentation du nombre de séances de chimiothérapies (*Cf. supra*). Ainsi, les classes de médicaments sur lesquelles on observe les plus fortes augmentations sont les agents antinéoplasiques (anticancéreux, groupe thérapeutique principal L01 dans la classification ATC, +8 %) et les agents immunosuppresseurs (L04, +10 %) dont les indications s'élargissent notamment en rhumatologie ou en gastroentérologie.

A l'inverse, on note une baisse significative des montants remboursés pour les antihémorragiques (B02, -16 %). Ces montants sont assez fluctuants car le nombre de patients concernés est relativement faible mais le coût par patient est généralement élevé.

Au niveau établissement, le CHU de Brest se distingue par une diminution de près de 8 % sur ce poste de recettes, attribuable à une diminution importante des montants liés aux agents immunosuppresseurs, aux immunoglobulines et aux antihémorragiques. Les remboursements d'anticancéreux continuent de croître dans cet établissement.

Seuls 2 établissements privés perdent des recettes sur ce type de médicaments : le CHP St-Grégoire (-6 %) et la polyclinique du Trégor (-18 %). Pourtant, leur file active en chimiothérapie antitumorale est seulement en légère baisse pour le premier, en hausse pour le second, mais on note une diminution du nombre moyen de cures par patient dans ces établissements. L'utilisation de molécules sorties de la liste en sus est une autre explication très probable.

##### → Hausse des recettes liées aux dispositifs médicaux implantables (publics : +11,9%, privés : +9,2 %)

A l'instar des molécules onéreuses, les recettes des établissements progressent fortement sur les DMI. Généralement, les évolutions sur ce poste sont fortement corrélées au dynamisme de certaines spécialités comme l'orthopédie ou la cardiologie interventionnelle. C'est le cas de la clinique du TER, où un poste a été vacant pendant quelques mois en orthopédie. C'est ce qui explique aussi les évolutions en miroir de la clinique du Grand Large et de la polyclinique Keraudren, où sont réalisées les angioplasties depuis mi-2012.

## 5. Poids Moyen du Cas Traité (PMCT)

### Poids Moyen du Cas Traité

Le Poids Moyen du Cas Traité (PMCT) est une moyenne des recettes T2A par séjour ; il donne des indications sur la lourdeur des patients et l'effet codage d'un l'établissement.

Dans ce document, il a été calculé en prenant en compte la valorisation du séjour au travers du GHS, des journées extrême bas, forfaits extrême bas et des journées extrême haut. Tous les suppléments journaliers de type réanimation, soins intensifs, surveillance continue, néonatalogie... ne sont pas pris en compte. L'activité de séances est exclue.

Le PMCT des établissements ex-OQN est difficilement comparable à celui des autres établissements puisque le tarif des GHS privés n'intègre pas les honoraires alors que le tarif des GHS publics est un 'tout compris'.

Le PMCT des établissements ex-DGF a nettement progressé en 2013 (+3,1 %) tandis que celui des ex-OQN a stagné. La hausse, observée notamment dans les CHU et les CH de référence, est liée principalement à une amélioration du codage et à des évolutions de case-mix (légère hausse de l'activité de chirurgie, diminution de la médecine de jour).

#### → Hausse du PMCT dans les établissements ex-DGF, stabilité dans les ex-OQN

Toutes activités confondues, le Poids Moyen du Cas Traité (PMCT) s'élève à 2 462 € dans le secteur ex-DGF en 2013, en progression de 3,1 %. Cette hausse est portée par les CHU (+4,6 %) et par les CH de référence (+3,4 %). Le PMCT des établissements de proximité, légèrement inférieur à celui des CH de référence à 2 269 €, progresse plus modérément de 1,5 %.

A l'inverse dans le secteur ex-OQN, le PMCT global est stable en 2013 à 1 063 €.

Pour ce qui concerne les établissements de la catégorie « Autres », ceux-ci se distinguent par un PMCT très élevé (3 541 €) mais stable, qui s'explique par le profil de sévérité des patients pris en charge, généralement âgés et souffrant de multiples pathologies. Cependant, leur activité représente seulement 1 % de l'activité régionale ex-DGF.

#### → Des évolutions liées aux changements de case-mix et à l'augmentation des niveaux de sévérité

Le détail des PMCT par activité de soins révèle un profil relativement homogène entre les différents types d'établissements (hors catégorie « Autres »), avec des valeurs moyennes comparables pour la médecine (hospitalisation complète ou non), pour la chirurgie ambulatoire et pour l'obstétrique. On note par contre une gradation du PMCT CH de proximité-CH de référence-CHU sur l'activité interventionnelle et la chirurgie avec nuitée, malgré des profils de niveaux de sévérité homogènes entre ces types d'établissements (voir supra) ; cela reflète l'activité de recours et d'expertise de ces établissements en sus de leur activité de proximité.

En 2013, on observe des PMCT en hausse en médecine avec nuitée (+3,5 %) et chirurgie avec nuitée (+4,7% pour les publics, +3 % pour les privés), qu'on peut mettre en lien avec la progression de la part des niveaux de sévérité 3 et 4 constatée précédemment. On observe également une hausse en chirurgie ambulatoire (+2,4 %) sans doute attribuable aux incitations tarifaires et à l'élargissement progressif de ce mode de prise en charge à d'autres interventions. Les PMCT de médecine de jour, de médecine interventionnelle et d'obstétrique sont globalement stables.

Ces évolutions s'appliquent à l'ensemble des établissements, y compris les établissements privés, dont le PMCT stagne alors que celui des établissements publics progresse ; la différence vient de l'évolution du case-mix des établissements et de la répartition de l'activité publics/privés. Comme on l'a vu, les établissements publics ont réduit leur activité de médecine de jour et ont réussi à développer leurs parts de marché en chirurgie, en plus d'améliorer leur codage. Ils parviennent ainsi à compenser la diminution du PMCT global qui résulte notamment du développement de la chirurgie ambulatoire en substitution de l'hospitalisation traditionnelle. Le CHU de Rennes illustre parfaitement ce profil d'évolution et voit son PMCT progresser de 5,2 %.

Il faut préciser que dans les établissements privés, l'impact de cette substitution est bien plus significatif que dans les établissements publics, car la chirurgie représente une part très importante de l'activité (55 % Vs. 20 % dans les publics) et que la part réalisée en ambulatoire y dépasse désormais les 50 %.

**Graphique 7**

**Poids Moyen du Cas Traité par catégorie d'établissement**

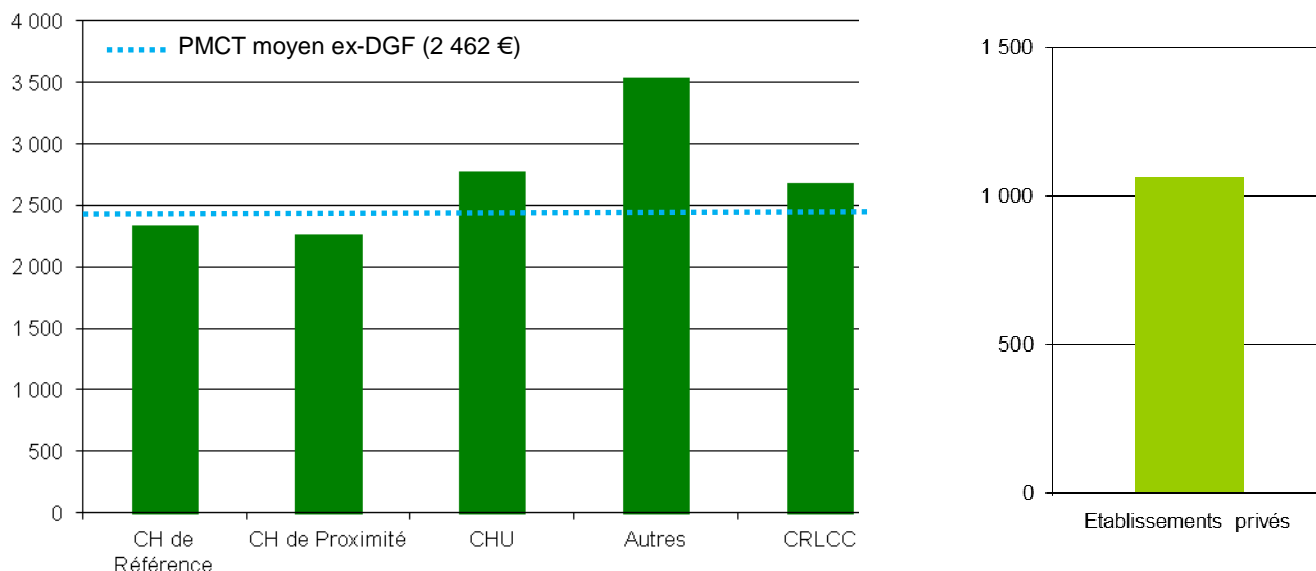

**Graphique 8**

**Poids Moyen du Cas Traité par activité de soins, pour chaque catégorie d'établissement**

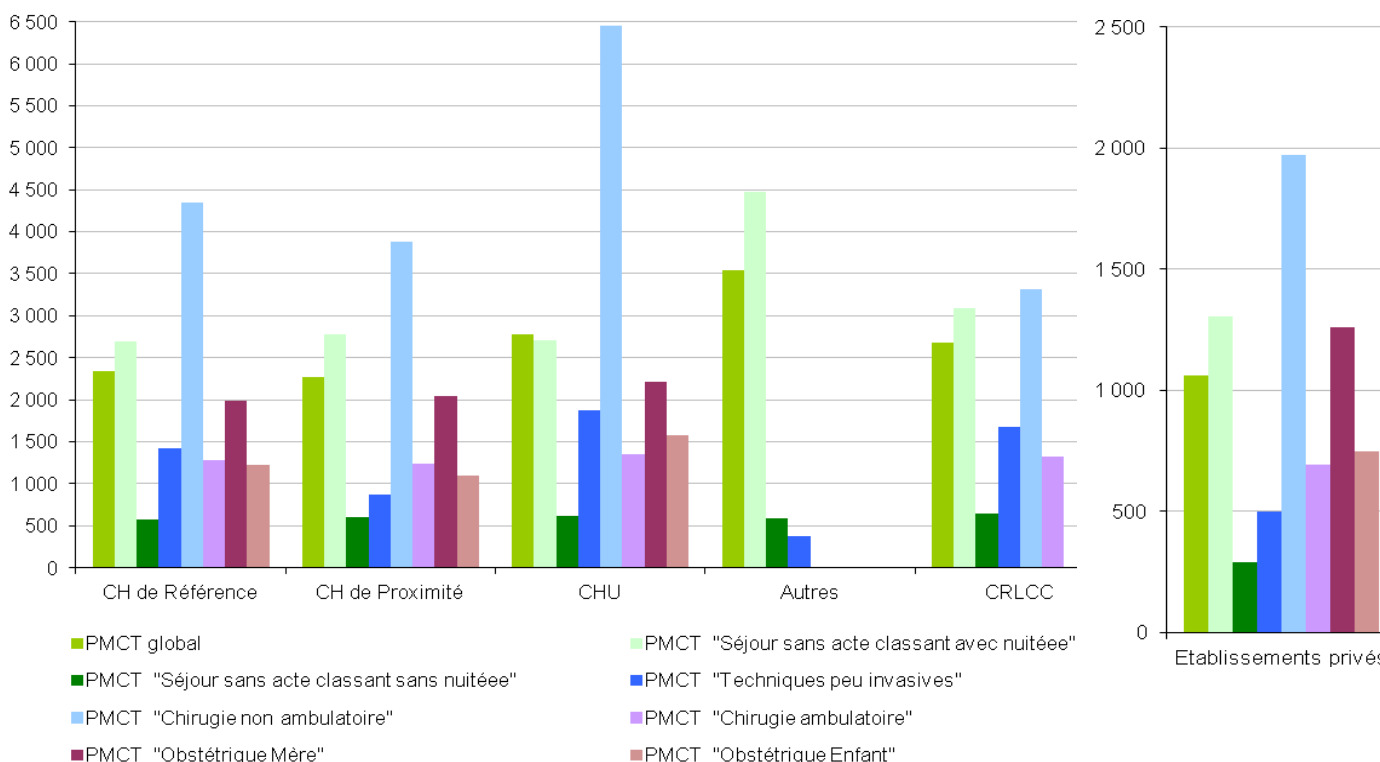

**Rappel :** Le PMCT des établissements ex-OQN n'est pas comparable à celui des autres établissements, notamment du fait que le tarif des GHS du secteur privé n'intègre pas les honoraires des praticiens contrairement aux GHS publics.

Au niveau établissement, on peut relever que :

- le CHBS de Lorient présente un PMCT global de 2 100 €, inférieur d'environ 240 € à la moyenne de sa catégorie ; l'écart est particulièrement marqué en chirurgie (-8,7 %). Plusieurs éléments peuvent expliquer ce chiffre :
  - Une part de l'activité d'obstétrique supérieure à celle de sa catégorie (16,1 % au CHBS contre 14,3 % pour l'ensemble des CH de référence). Le CHBS est la seule maternité du TS 3 depuis la fermeture de celle de la clinique du TER en 2009.
  - Une part de séjours de médecine sans nuitée qui reste très importante (15 % de l'activité contre 10 % en moyenne dans les CH de référence, 1/4 des séjours médicaux). On note cependant que leur volume a nettement diminué en 2013 (-13 %).
  - Une part de séjours de niveaux 3 et 4 inférieure à celles des autres CH de référence (10 % contre 12,3 %). Malgré une hausse de 20 % du volume de ces séjours, ce taux reste le plus faible des établissements de sa catégorie et appelle à approfondir le travail engagé sur le codage.

A l'inverse le PMCT du CH de St-Malo progresse pour atteindre 2 519 € en 2013, soit un montant supérieur de 7 à 8 % à la moyenne des CH de référence.

- dans les CH de proximité, les établissements ayant les PMCT les plus élevés sont généralement ceux qui développent une activité gériatrique importante et ont une patientèle dont la moyenne d'âge dépasse 70, voire 80 ans. C'est l'exemple des CH de Tréguier ou de Quimperlé.

Le CH de Dinan présente également un PMCT élevé (2 634 €) en lien avec le niveau moyen de sévérité élevé dans cet établissement.

- Les cliniques mutualistes La Sagesse et de la Porte de l'Orient (ESPIC) présentent des PMCT relativement faibles, du fait de leur profil d'activité tourné vers la chirurgie ambulatoire et la médecine interventionnelle d'une part, et de l'importance de la maternité à La Sagesse. Cet établissement affiche d'ailleurs le PMCT la plus faible de la région (1 773 €) toutes catégories confondues.
- Les établissements privés présentent des PMCT relativement homogènes, compris entre 920 et 1 120 €, hormis dans 2 établissements :
  - La Clinique Armoricaïne de Radiologie est le seul établissement ex-OQN de la région ne pratiquant pas la chirurgie. Son activité est principalement tournée vers la prise en charge des cancers en séances, non étudiée ici. Son PMCT est donc peu représentatif.
  - Le CHP St-Grégoire affiche un PMCT global de 1 221 €. Dans le détail, il se détache des autres cliniques sur les séjours avec nuitée, en médecine (1 466 € contre 1 305 €) et en chirurgie (2 170 € contre 1 971 €). Il est probable que ces écarts soient en lien avec la technicité des prises en charge effectuées dans cet établissement.

## 6. Indicateurs de Pilotage de l'Activité (IPA)

Le pilotage de l'activité des établissements de santé s'articule autour de deux objectifs :

- la réponse aux besoins en soins et la répartition de l'offre de soins
- l'efficacité de l'offre de soins (maîtrise des volumes, développement des modes de prise en charge alternatifs à l'hospitalisation complète, réduction des inadéquations hospitalières, restructurations, conversions...).

Ainsi, le besoin est estimé par le nombre de séjours des patients domiciliés sur la zone géographique d'analyse, puis est traduit en termes d'offre de soins. Les Indicateurs de Pilotage de l'Activité (IPA) présentés dans ce chapitre suivent cette approche « offre » et s'appuient sur une projection de l'activité hospitalière à 2016, tenant compte de l'évolution des besoins de la population et de la nécessité de respecter l'ONDAM.

Il est important de noter que certaines activités sont exclues du champ des IPA, soit parce qu'elles ne rentrent pas dans le cadre régional (activités organisées à un niveau suprarégional comme la chirurgie cardiaque), soit parce qu'il n'y a pas lieu de fixer des cibles d'activité (obstétrique et néonatalogie par exemple), soit parce qu'elles font par ailleurs l'objet d'un suivi spécifique (cardiologie interventionnelle, chirurgie des cancers, chimiothérapie, radiothérapie, etc.). On peut donc avoir des écarts entre les évolutions présentées précédemment et celles observées avec l'approche IPA.

### → Respect des IPA

	<i>Evolution 2012-2013</i>	<i>Evolution 2009-2013</i>	<i>Soit évolution annuelle moyenne observée 2009-2013</i>	<i>Evolution cible annuelle moyenne</i>
Chirurgie (C)	+0,4%	+6,3%	+1,5%	+2,0%
Médecine (M)	-0,9%	-0,5%	-0,1%	+1,0%
Médecine Interventionnelle (K)	+2,8%	+16,8%	+4,0%	+3,1%
<b>Total M-C-K</b>	<b>+0,2%</b>	<b>+4,1%</b>	<b>+1,0%</b>	<b>+1,4%</b>

Source : PMSI

L'évolution annuelle moyenne des IPA de médecine et en chirurgie depuis 2009 est légèrement inférieure aux cibles fixées, respectivement -0,1 % observé contre 1 % prévu et +1,5 % vs. 2 % prévu. De plus, la tendance en 2013 est à une croissance de l'activité encore plus faible que les années précédentes. On peut donc conclure au respect des IPA sur ces 2 champs au niveau régional.

Par contre, l'évolution de l'activité de médecine interventionnelle affiche une croissance supérieure à celle attendue : +4 % en moyenne depuis 2009 vs. +3,1 % prévu. Cette forte croissance est en fait due à un changement de définition des IPA en 2012 : les explorations nocturnes sont entrées dans le champ IPA des Médecine interventionnelle. Les séjours concernés (5 241 séjours en 2011, 5 736 en 2012, 6 230 en 2013) représentent environ 5 % des IPA K annuels et constituent donc un facteur explicatif de la hausse sur la période 2011-2013. Mais comme la cible 2016 avait été définie en amont sur la base des données 2009, il n'a pas été possible d'appliquer le changement rétrospectivement jusqu'en 2009. Si l'on ne tient pas compte de ces séjours, l'évolution des IPA K aurait été de +2,9 % en 2011, inférieure à la cible annuelle, et l'on aboutirait aujourd'hui à un respect des IPA de Médecine interventionnelle.

→ Evolutions des IPA Chirurgie par territoire de santé

**Graphique 9**

**IPA Chirurgie – Suivi sur 2009-2013 et projection 2016**

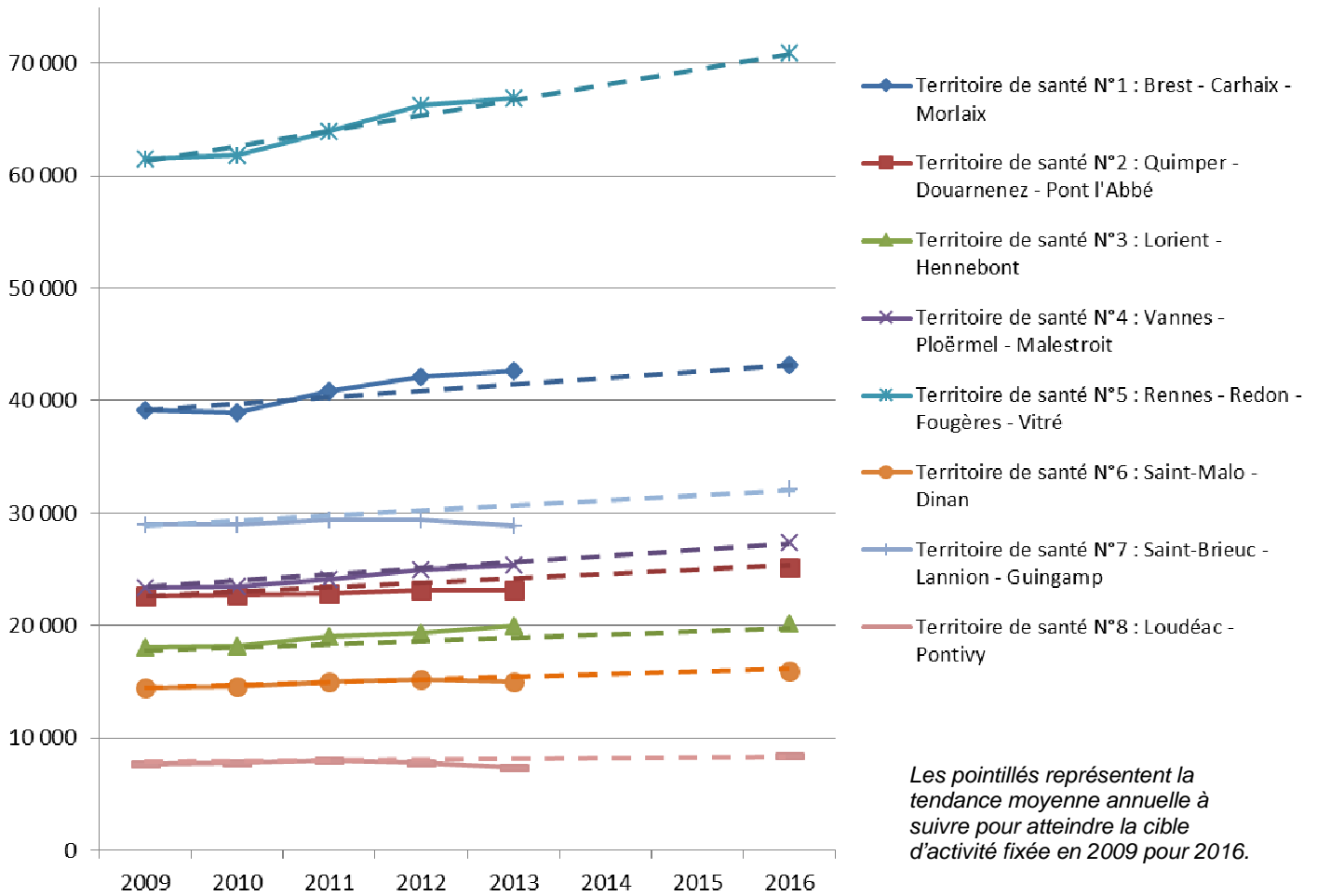

L'activité de chirurgie du TS 3 progresse plus fortement que le taux moyen annuel attendu (+2,6 % en moyenne contre +1,8 % attendu), du fait d'un fort dynamisme des cliniques de ce territoire. C'est également vrai pour le TS 1 malgré une inflexion en 2013 ; la hausse y est portée par le CHU de Brest et les établissements morlaisiens.

Sur le TS n°5, l'évolution annuelle ralentit en 2013 et vient s'aligner sur l'évolution cible, à +2,1 % en moyenne contre +2,3 % prévu. Les évolutions sont très hétérogènes sur ce territoire.

L'activité des établissements des TS 6, 7 et 8 diminue en 2013. La consommation de la population résidente y a pourtant peu évolué mais les fuites vers les TS 3, 4, 5 ont tendance à augmenter. C'est notamment vrai pour le TS 8 dont les 2 établissements principaux ont pourtant emménagé dans de nouveaux locaux sur le site de Kério en 2012. Sur le TS 7, c'est principalement les établissements lannionais qui perdent de l'activité.

**Graphique 10**  
**IPA Médecine – Suivi sur 2009-2013 et projection 2016**

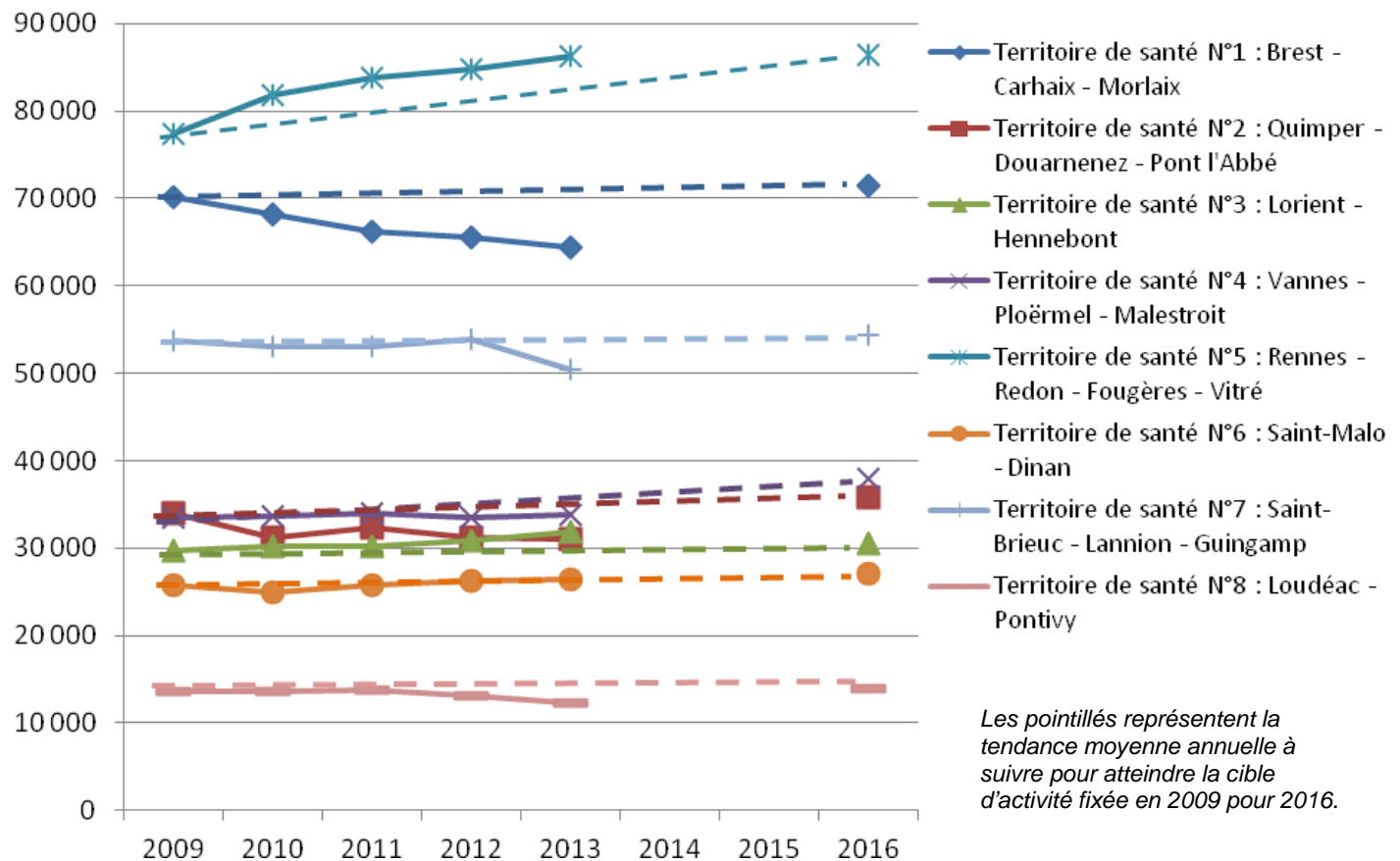

L'activité de médecine diminue sur les TS 1, 2, 7 et 8, alors qu'une progression de 0,4 % à 0,8 % était attendue, voire de +2,3 % pour le TS 2. Un des facteurs explicatif global est, on l'a vu, un basculement probable de l'activité de médecine sans nuitée vers l'externe pour un meilleur respect des critères justifiant une hospitalisation. Pour les TS 7 et 8, il faut aussi noter une augmentation significative au niveau des séjours intégralement réalisés en UHCD (exclus du champ des IPA) qui viennent se substituer à des séjours auparavant classés en médecine. Cela concerne :

- le CH St-Brieuc, qui a modifié son fichier d'UM en 2013, d'où un décrochage important des IPA médecine cette année sur le TS 7 (-6,3 %), qui ne traduit en fait aucune baisse d'activité
- le CHCB sur le TS 8, qui a profité du déménagement sur Kério pour renforcer sa capacité d'accueil en UHCD de 2 lits à 12 lits.

A l'inverse, le TS 3 est dynamique avec un taux d'évolution annuel de respectivement +1,7 % au lieu de +0,2 % attendu (lien possible avec le repositionnement du CH Quimperlé en médecine suite à la fermeture de la chirurgie et de la maternité en 2007).

Le cas du TS 5 est un peu particulier, car son activité a nettement cru entre 2009 et 2010 (pour une raison non identifiée), mais elle a par la suite plus ou moins suivi la tendance prévue (+0,9%).

→ Evolutions des IPA Médecine Interventionnelle par territoire de santé

**Graphique 11**

**IPA Médecine interventionnelle – Suivi sur 2009-2013 et projection 2016**

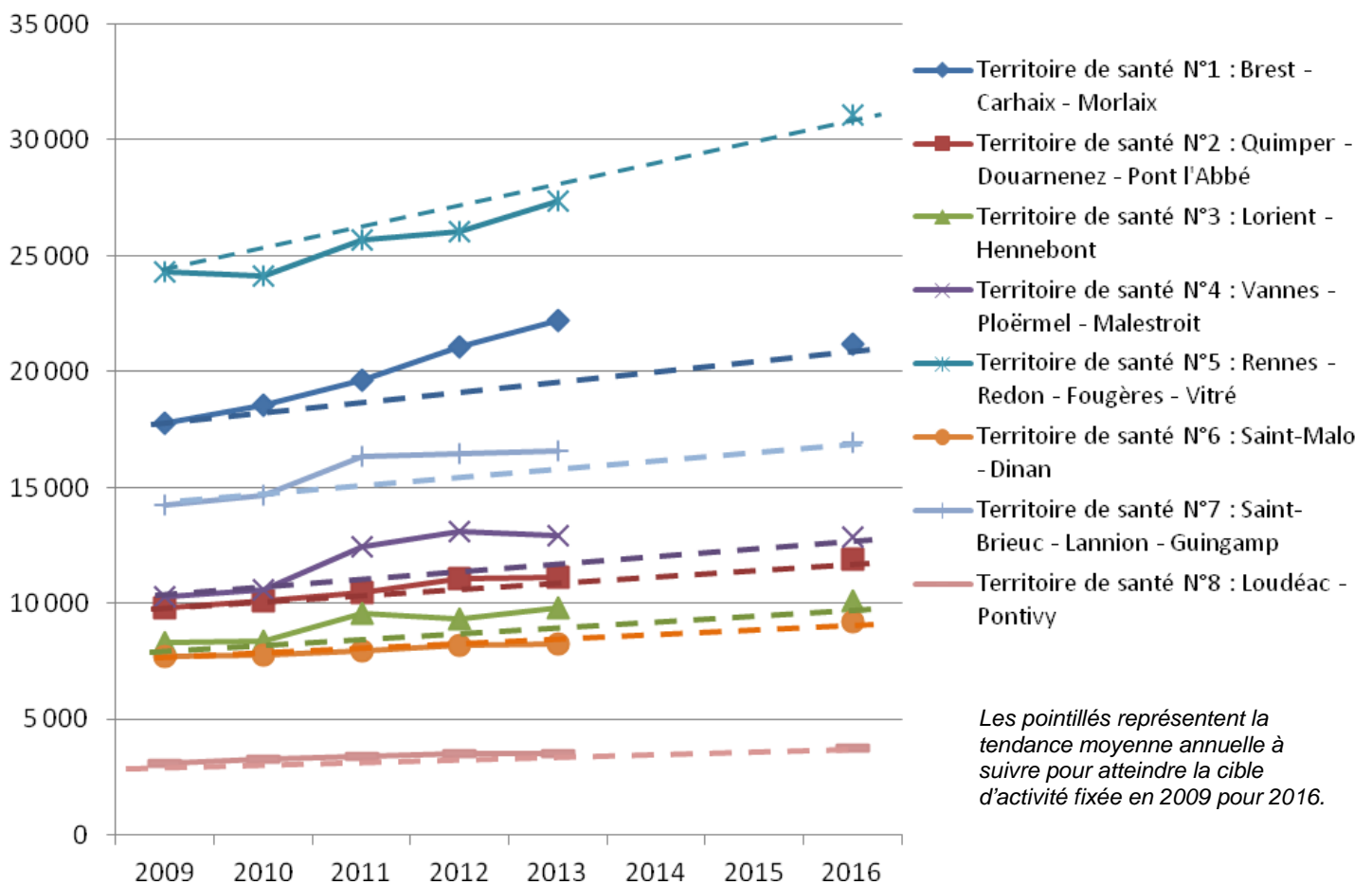

Sur l'activité interventionnelle, la région affiche une évolution moyenne annuelle de +4 % entre 2009 et 2013 (en intégrant un changement de définition en 2012), supérieure à la projection d'activité à horizon 2016 (+3,1% par an).

Les territoires de santé 1 et 4 présentent les évolutions moyennes annuelles les plus marquées par rapport aux cibles entre 2009 et 2013, respectivement +5,7 % au lieu de +2,3 % et +5,8 % au lieu de +3,3 %, qui s'expliquent en partie par leur activité importante d'explorations nocturnes. Sur le TS 4, on note cependant un léger recul entre 2012 et 2013, qu'on peu attribuer à l'ouverture d'un centre d'endoscopie à la clinique Océane, occasionnant probablement un basculement d'une partie de l'activité de jour vers l'externe.

A l'inverse les TS n° 5 et 6 affichent des hausses inférieures aux cibles, respectivement +3 % contre +4,3 % attendus et +1,7 % au lieu de +2,8 %.



## 7. Annexes

---

### **ANNEXE 0 – Qualité des données PMSI**

Annexe 0.1. QUALITE PMSI MCO - Année 2013 - RSA transmis - Part des séjours présentant au moins une anomalie de codage identifiés par les contrôles de l'ATIH sur l'envoi annuel (Scores de qualité), par établissement de santé

### **ANNEXE 1 - Synthèse régionale – Activité issue des RSA**

Annexe 1.1.RSA\_TS PMSI MCO - Année 2013 - RSA traités - Evolution de l'activité / 2012 par territoire de santé

Annexe 1.1.RSA\_ETAB PMSI MCO - Année 2013 - RSA traités - Evolution de l'activité / 2012 par établissement de santé

Annexe 1.1.RSA\_CATEG PMSI MCO - Année 2013 - RSA traités - Evolution de l'activité / 2012 par catégorie d'établissement

Annexe 1.2.CAS\_TS PMSI MCO - Année 2013 - Activité par Catégorie d'Activité de Soins, par territoire de santé

Annexe 1.2.CAS\_ETAB PMSI MCO - Année 2013 - Activité par Catégorie d'Activité de Soins, par établissement de santé

Annexe 1.2.CAS\_CATEG PMSI MCO - Année 2013 - Activité par Catégorie d'Activité de Soins, par catégorie d'établissement

Annexe 1.3.SEV\_ETAB PMSI MCO - Année 2013 – Activité répartie par niveau de sévérité, par établissement de santé

Annexe 1.3.SEV\_CATEG PMSI MCO - Année 2013 – Activité répartie par niveau de sévérité, par catégorie d'établissement

Annexe 1.4.SEANCES\_TS PMSI MCO - Année 2013 - Activité par Catégorie d'Activité de Soins, par territoire de santé

Annexe 1.4.SEANCES\_ETAB PMSI MCO - Année 2013 - Activité par Catégorie d'Activité de Soins, par établissement de santé

Annexe 1.4.SEANCES\_CATEG PMSI MCO - Année 2013 - Activité par Catégorie d'Activité de Soins, par catégorie d'établissement

Annexe 1.5.DIALYSE PMSI MCO - Année 2013 - Activité de dialyse par type, par territoire de santé et par site

### **ANNEXE 2 - Recettes T2A – Etablissements ex-DGF**

Annexe 2.1.VERS\_DGF PMSI MCO - Année 2013 - Versements T2A des établissements ex-DGF

Annexe 2.2.VALO\_DGF PMSI MCO - Année 2013 - Valorisations AM de l'activité des établissements ex-DGF - Evolutions / 2012

### **ANNEXE 3 - Recettes en base de remboursement – Etablissements ex-OQN**

Annexe 3.1.BR\_OQN PMSI MCO - Année 2013 - Recettes des prestations hospitalières en base de remboursement des établissements ex-OQN - Evolutions / 2012

### **ANNEXE 4 – Poids Moyen du Cas Traité (PMCT)**

Annexe 4.1.PMCT\_ETAB PMSI MCO - Année 2013 - Poids Moyen du Cas Traité par Catégorie d'activité de Soins et par Etablissement

Annexe 4.1.PMCT\_CATEG PMSI MCO - Année 2013 - Poids Moyen du Cas Traité par Catégorie d'activité de Soins et par catégorie d'établissement

## ANNEXE 0

### Qualité des données PMSI

**Annexe 0.1.QUALITE : PMSI MCO - Année 2013 - RSA transmis - Part des séjours présentant au moins une anomalie de codage (Scores de qualité),  
par établissement de santé**

**ETABLISSEMENTS EX-DGF**

Finess	Etablissement	TS	Score global (1.Q)	Rang	Fonction groupage (1.Q.1)	Modes d'entrée-sortie (1.Q.2)	Code géo. (1.Q.3)	Diagnostics (1.Q.5)	Actes (1.Q.6)	Chainage (1.Q.7)	Périnatalité (1.Q.8)	ANO (1.Q.10)	Cohérence RSA / FICHCOMP (1.Q.11)
290000017	CHU BREST	1	15,9%	4	11,7%	0,0%	0,4%	10,9%	1,3%	2,1%	0,6%	0,0%	0,0%
290000041	CH LANDERNEAU	1	9,4%	14	3,3%	0,0%	0,2%	2,3%	0,2%	0,7%	5,0%	0,0%	0,0%
290000116	CH Lanmeur	1	10,3%	12	3,4%	0,0%	0,0%	10,3%	0,0%	0,0%	0,0%	0,0%	0,0%
290021542	CH MORLAIX	1	2,8%	29	0,7%	0,0%	0,0%	0,6%	0,2%	1,7%	0,2%	0,0%	0,0%
290000074	CH DOUARNENEZ	2	4,1%	25	3,1%	0,0%	0,0%	3,0%	0,3%	0,7%	0,0%	0,0%	0,0%
290000785	CH PONT l'ABBE	2	8,8%	17	7,1%	0,0%	0,3%	5,8%	0,4%	0,5%	0,0%	0,0%	0,0%
290020700	CHIC QUIMPER	2	6,1%	20	3,6%	0,0%	0,0%	3,4%	0,3%	1,3%	0,8%	0,0%	0,0%
290000306	CH QUIMPERLE	3	0,9%	36	0,1%	0,0%	0,2%	0,1%	0,4%	0,2%	0,0%	0,0%	0,0%
560002214	CH Port Louis	3	12,1%	7	10,4%	0,0%	0,0%	10,4%	0,0%	1,6%	0,0%	0,0%	0,0%
560002933	Clinique "la Porte de l'Orient"	3	2,9%	28	1,2%	0,0%	0,0%	0,5%	0,2%	1,2%	0,0%	0,0%	0,0%
560005746	CHBS LORIENT	3	6,1%	20	3,0%	0,0%	0,0%	2,0%	1,3%	1,6%	0,2%	0,0%	0,0%
560000044	CH PLOERMEL	4	11,2%	11	8,1%	0,0%	0,1%	7,8%	0,6%	0,6%	2,1%	0,0%	0,0%
560000184	Clinique des Augustines	4	2,2%	32	1,7%	0,0%	0,0%	1,6%	0,2%	0,2%	0,0%	0,0%	0,0%
560023210	CHBA VANNES	4	2,0%	34	1,1%	0,0%	0,0%	0,6%	0,3%	0,4%	0,0%	0,0%	0,0%
350000030	CH FOUGERES	5	9,8%	13	7,5%	0,0%	0,0%	7,3%	0,1%	0,3%	1,8%	0,0%	0,0%
350000048	CH REDON	5	9,2%	15	5,1%	0,0%	0,1%	4,9%	0,2%	1,4%	2,3%	0,0%	0,0%
350000055	CH VITRE	5	5,3%	23	4,0%	0,0%	0,0%	3,9%	0,1%	1,0%	0,1%	0,0%	0,0%
350000063	Hôpital Bain de Bretagne	5	8,0%	18	6,6%	0,0%	0,1%	7,0%	0,3%	0,0%	0,0%	0,0%	0,0%
350000139	Clinique La Sagesse	5	3,9%	26	1,4%	0,0%	0,0%	1,3%	0,3%	0,2%	1,6%	0,0%	0,0%
350002200	Clinique St Yves	5	18,3%	2	16,5%	0,0%	0,0%	11,3%	0,0%	1,8%	0,0%	0,0%	0,0%
350002812	CRLCC E. Marquis	5	5,8%	22	2,0%	0,0%	0,0%	2,6%	0,2%	2,0%	0,0%	0,0%	0,0%
350005021	CRG CHANTEPIE	5	1,8%	35	0,3%	0,0%	0,0%	0,9%	0,7%	0,2%	0,0%	0,0%	0,0%
350005179	CHU RENNES	5	4,8%	24	2,2%	0,0%	0,0%	1,4%	0,4%	1,2%	0,6%	0,0%	0,0%
350048518	CH Marches de Bretagne	5	13,8%	6	13,8%	0,0%	0,0%	13,8%	0,0%	0,0%	0,0%	0,0%	0,0%
220000046	CH DINAN	6	12,0%	8	10,2%	0,0%	0,0%	9,9%	0,2%	1,0%	0,7%	0,0%	0,0%
350000022	CH ST-MALO	6	11,9%	9	7,7%	0,0%	0,2%	7,7%	0,3%	3,1%	1,0%	0,0%	0,0%
350000071	Hôpital Gardiner -Dinard	6	2,1%	33	0,2%	0,0%	0,0%	0,5%	0,0%	1,3%	0,0%	0,0%	0,0%
350000204	Clinique St-Joseph	6	19,4%	1	18,3%	0,0%	0,0%	18,3%	0,5%	1,1%	0,0%	0,0%	0,0%
220000020	CH ST-BRIEUC	7	15,6%	5	10,1%	0,0%	0,1%	8,3%	2,9%	1,7%	0,7%	0,0%	0,0%
220000079	CH GUINGAMP	7	6,9%	19	5,5%	0,0%	0,0%	4,6%	0,1%	0,7%	0,2%	0,0%	0,0%
220000103	CH LANNION TRESTEL	7	11,4%	10	8,7%	0,0%	0,1%	5,8%	0,4%	2,0%	0,6%	0,0%	0,0%
220000152	CH PAIMPOL	7	9,2%	15	8,4%	0,0%	0,0%	8,0%	0,3%	0,2%	0,0%	0,0%	0,0%
220005045	CH TREGUIER	7	2,8%	29	2,6%	0,0%	0,0%	2,0%	0,0%	0,1%	0,0%	0,0%	0,0%
220021968	CH Lamballe	7	16,0%	3	12,0%	3,8%	0,0%	6,8%	0,0%	0,0%	0,0%	0,0%	0,0%
220000236	CH S PLOUGUERNEVEL	8	2,6%	31	1,3%	0,0%	0,0%	2,0%	0,7%	0,0%	0,0%	0,0%	0,0%
560014748	CH de Centre Bretagne	8	3,4%	27	2,1%	0,0%	0,1%	1,7%	0,3%	0,5%	0,4%	0,0%	0,0%
	<b>Score moyen</b>		<b>8,0%</b>		<b>5,7%</b>	<b>0,1%</b>	<b>0,1%</b>	<b>5,3%</b>	<b>0,4%</b>	<b>0,9%</b>	<b>0,5%</b>	<b>0,0%</b>	<b>0,0%</b>

**Annexe 0.1.QUALITE : PMSI MCO - Année 2013 - RSA transmis - Part des séjours présentant au moins une anomalie de codage (Scores de qualité), par établissement de santé**

**ETABLISSEMENTS EX-OQN**

Finess	Etablissement	TS	Score global (1.Q)	Rang	Fonction groupage (1.Q.1)	Modes d'entrée-sortie (1.Q.2)	Code géo. (1.Q.3)	Diagnostics (1.Q.5)	Actes (1.Q.6)	Chainage (1.Q.7)	Périnatalité (1.Q.8)	Cohérence RSA / RSF (1.Q.10)	Cohérence entre RSF (1.Q.11)
290000140	Clinique Pasteur Lanroze	1	2,4%	7	1,4%	0,0%	0,0%	1,1%	0,2%	0,5%	0,0%	0,1%	0,0%
290004142	Clinique du Grand Large	1	2,0%	11	0,8%	0,0%	0,0%	0,7%	0,2%	0,3%	0,0%	0,2%	0,0%
290019777	Polyclinique Keraudren	1	2,5%	6	0,4%	0,0%	0,0%	0,4%	0,1%	1,0%	0,6%	0,1%	0,0%
290023431	CMC Baie de Morlaix	1	4,0%	4	3,0%	0,0%	0,1%	3,1%	0,3%	0,2%	0,0%	0,2%	0,0%
290000207	Clinique St-Michel Ste-Anne	2	1,7%	14	0,7%	0,0%	0,0%	0,4%	0,5%	0,2%	0,1%	0,1%	0,0%
290000215	Polyclinique Quimper Sud	2	2,1%	9	0,8%	0,0%	0,0%	0,6%	0,2%	0,5%	0,0%	0,1%	0,0%
560002511	Clinique du Ter	3	1,1%	17	0,3%	0,0%	0,0%	0,4%	0,2%	0,1%	0,0%	0,1%	0,0%
560008799	Clinique Océane	4	2,1%	9	0,6%	0,0%	0,1%	0,5%	0,3%	0,4%	0,1%	0,3%	0,0%
350000121	CHP St-Grégoire	5	4,1%	3	1,7%	0,0%	0,0%	1,6%	0,4%	0,5%	1,2%	0,2%	0,0%
350002192	Polyclinique St-Laurent	5	8,4%	1	6,0%	0,0%	0,1%	5,5%	0,5%	1,0%	0,0%	0,6%	0,0%
350005146	HP Sévigné	5	1,9%	13	0,7%	0,0%	0,3%	0,6%	0,2%	0,2%	0,0%	0,2%	0,0%
220005599	Polyclinique Pays de Rance	6	1,6%	15	0,6%	0,0%	0,0%	0,5%	0,3%	0,3%	0,0%	0,2%	0,0%
350000196	Clinique de la Côte d'Émeraude	6	1,5%	16	1,1%	0,0%	0,0%	0,7%	0,2%	0,2%	0,0%	0,0%	0,0%
220000111	Polyclinique du Trégor	7	2,8%	5	1,8%	0,0%	0,0%	2,3%	0,4%	0,1%	0,0%	0,0%	0,0%
220000269	Clinique Armoricaïne de radiologie	7	0,7%	18	0,1%	0,0%	0,0%	0,3%	0,0%	0,1%	0,0%	0,3%	0,0%
220000285	CHP St-Brieuc, site Ste-Jeanne d'Arc	7	2,0%	11	1,0%	0,0%	0,1%	0,3%	0,6%	0,0%	0,0%	0,1%	0,0%
220000301	CHP St-Brieuc, site Ste-Thérèse	7	5,2%	2	2,7%	0,0%	0,2%	1,5%	1,0%	0,1%	1,4%	0,1%	0,0%
560007510	Polyclinique de Pontivy	8	2,4%	7	1,4%	0,0%	0,1%	0,8%	0,1%	0,1%	0,4%	0,1%	0,0%
<b>Score moyen</b>			<b>2,7%</b>		<b>1,4%</b>	<b>0,0%</b>	<b>0,1%</b>	<b>1,2%</b>	<b>0,3%</b>	<b>0,3%</b>	<b>0,2%</b>	<b>0,2%</b>	<b>0,0%</b>

Source : OVALIDE, utilitaire développé par l'ATIH mis en œuvre sur la plateforme ePMSI, données PMSI MCO M12 2013

Les scores sont calculés sur l'ensemble des RSA transmis.

Liste des anomalies prises en compte sur <http://sap.atih.sante.fr/epmsi/>

## ANNEXE 1

Synthèse régionale  
Activité issue des RSA

## Annexe 1.1. RSA TS : PMSI MCO - Année 2013 - RSA traités - Evolution de l'activité / 2012 par territoire de santé

Territoire de santé	Nb RSA + séances "traités"				Nb RSA hors séances "traités"				Nb RSA hosp complète				Journées hosp complète				Ambulatoire				Nb séances			
		Evol /2012	Part 2013	Part 2012		Evol /2012	Part 2013	Part 2012		Evol /2012	Part 2013	Part 2012		Evol /2012	Part 2013	Part 2012		Evol /2012	Part 2013	Part 2012		Evol /2012	Part 2013	Part 2012
TS1	199 836	1,1%			145 420	-0,3%			97 716	-1,7%			554 680	-0,5%			47 704	2,6%			54 416	4,9%		
Public	135 252	0,9%	67,7%	67,8%	87 834	-1,2%	60,4%	61,0%	68 991	-1,8%	70,6%	70,7%	436 353	-0,9%	78,7%	79,0%	18 843	0,9%	39,5%	40,2%	47 418	5,0%	87,1%	87,1%
Privé	64 584	1,4%	32,3%	32,2%	57 586	1,1%	39,6%	39,0%	28 725	-1,4%	29,4%	29,3%	118 327	0,8%	21,3%	21,0%	28 861	3,8%	60,5%	59,8%	6 998	4,3%	12,9%	12,9%
TS2	118 243	0,0%			76 102	-0,9%			47 974	-3,4%			281 085	-3,7%			28 128	3,7%			42 141	1,8%		
Public	93 831	2,1%	79,4%	77,7%	52 513	2,6%	69,0%	66,6%	39 021	2,7%	81,3%	76,6%	244 937	-0,3%	87,1%	84,1%	13 492	2,6%	48,0%	48,5%	41 318	1,5%	98,0%	98,3%
Privé	24 412	-7,2%	20,6%	22,3%	23 589	-7,9%	31,0%	33,4%	8 953	-23,0%	18,7%	23,4%	36 148	-21,9%	12,9%	15,9%	14 636	4,7%	52,0%	51,5%	823	18,2%	2,0%	1,7%
TS3	118 164	1,9%			76 366	0,8%			48 912	0,3%			272 295	-1,9%			27 454	1,9%			41 798	4,0%		
Public	104 446	1,5%	88,4%	88,8%	62 787	0,2%	82,2%	82,8%	44 043	0,6%	90,0%	89,8%	255 542	-1,0%	93,8%	93,0%	18 744	-0,8%	68,3%	70,1%	41 659	3,6%	99,7%	100,0%
Privé	13 718	5,2%	11,6%	11,2%	13 579	4,1%	17,8%	17,2%	4 869	-2,4%	10,0%	10,2%	16 753	-13,6%	6,2%	7,0%	8 710	8,2%	31,7%	29,9%	139	-	-	0,0%
TS4	112 432	0,7%			86 286	0,0%			59 087	-1,0%			331 451	-2,6%			27 199	2,4%			26 146	3,1%		
Public	75 321	-0,4%	67,0%	67,8%	55 765	-0,8%	64,6%	65,1%	43 975	0,0%	74,4%	73,7%	270 173	-1,3%	81,5%	80,4%	11 790	-3,4%	43,3%	46,0%	19 556	0,7%	74,8%	76,6%
Privé	37 111	3,1%	33,0%	32,2%	30 521	1,5%	35,4%	34,9%	15 112	-3,9%	25,6%	26,3%	61 278	-8,1%	18,5%	19,6%	15 409	7,4%	56,7%	54,0%	6 590	11,3%	25,2%	23,4%
TS5	308 812	0,7%			223 802	1,0%			143 548	0,0%			832 044	-0,1%			80 254	3,1%			85 010	-0,2%		
Public	216 148	0,8%	70,0%	69,9%	145 901	1,0%	65,2%	65,2%	103 244	0,5%	71,9%	71,5%	650 708	0,2%	78,2%	78,0%	42 657	2,2%	53,2%	53,6%	70 247	0,3%	82,6%	82,2%
Privé	92 664	0,6%	30,0%	30,1%	77 901	1,1%	34,8%	34,8%	40 304	-1,5%	28,1%	28,5%	181 336	-0,9%	21,8%	22,0%	37 597	4,1%	46,8%	46,4%	14 763	-2,4%	17,4%	17,8%
TS6	69 966	1,3%			57 420	-0,7%			39 809	-0,7%			235 309	-0,2%			17 611	-0,5%			12 546	11,6%		
Public	47 935	1,7%	68,5%	68,3%	38 116	-0,3%	66,4%	66,1%	32 236	0,4%	81,0%	80,0%	208 195	0,9%	88,5%	87,5%	5 880	-4,2%	33,4%	34,7%	9 819	10,4%	78,3%	79,2%
Privé	22 031	0,5%	31,5%	31,7%	19 304	-1,4%	33,6%	33,9%	7 573	-5,4%	19,0%	20,0%	27 114	-8,2%	11,5%	12,5%	11 731	1,4%	66,6%	65,3%	2 727	16,4%	21,7%	20,8%
TS7	155 564	-1,3%			114 539	-1,4%			77 516	-3,2%			457 237	-2,5%			37 023	2,6%			41 025	-1,1%		
Public	111 791	-0,6%	71,9%	71,4%	82 340	-0,7%	71,9%	71,4%	62 493	-1,5%	80,6%	79,2%	393 230	-1,0%	86,0%	84,7%	19 847	1,7%	53,6%	54,0%	29 451	-0,4%	71,8%	71,3%
Privé	43 773	-3,0%	28,1%	28,6%	32 199	-3,1%	28,1%	28,6%	15 023	-9,7%	19,4%	20,8%	64 007	-11,1%	14,0%	15,3%	17 176	3,5%	46,4%	46,0%	11 574	-2,9%	28,2%	28,7%
TS8	36 661	0,0%			28 162	-0,9%			19 450	-1,2%			118 439	0,4%			8 712	-0,4%			8 499	3,3%		
Public	27 775	1,9%	75,8%	74,3%	20 063	0,4%	71,2%	70,3%	16 853	0,0%	86,6%	85,7%	108 069	0,9%	91,2%	90,8%	3 210	2,5%	36,8%	35,8%	7 712	6,3%	90,7%	88,2%
Privé	8 886	-5,6%	24,2%	25,7%	8 099	-4,0%	28,8%	29,7%	2 597	-8,0%	13,4%	14,3%	10 370	-3,9%	8,8%	9,2%	5 502	-2,0%	63,2%	64,2%	787	-18,9%	9,3%	11,8%
<b>Bretagne</b>	<b>1 119 678</b>	<b>0,6%</b>			<b>808 097</b>	<b>-0,1%</b>			<b>534 012</b>	<b>-1,3%</b>			<b>3 082 540</b>	<b>-1,3%</b>			<b>274 085</b>	<b>2,4%</b>			<b>311 581</b>	<b>2,2%</b>		
Public	812 499	0,8%	72,6%	72,4%	545 319	0,1%	67,5%	67,4%	410 856	-0,1%	76,9%	76,0%	2 567 207	-0,4%	83,3%	82,5%	134 463	0,7%	49,1%	49,9%	267 180	2,3%	85,7%	85,7%
Privé	307 179	-0,1%	27,4%	27,6%	262 778	-0,4%	32,5%	32,6%	123 156	-5,1%	23,1%	24,0%	515 333	-5,4%	16,7%	17,5%	139 622	4,1%	50,9%	50,1%	44 401	1,6%	14,3%	14,3%

Source : données PMSI MCO M12 2013 – ensemble des RSA traités

### Méthodologie :

RSA traités = RSA transmis - RSA ne donnant pas lieu à valorisation par un GHS (CM 90, PIE de type B, IVG, chirurgie esthétique, dialyse péritonéale, mort-nés)

Séances = dialyses + chimiothérapies + radiothérapies (ex-DGF uniquement) + transfusions + caissons hyperbares + aphèreses sanguines (CM28)

**Annexe 1.1. RSA ETAB : PMSI MCO - Année 2013 - RSA traités - Evolution de l'activité / 2012 par établissement de santé**

**ETABLISSEMENTS EX-DGF**

Finess	Etablissement	Catégorie d'établissement	Territoire de santé	Nb RSA + séances "traités"	Evol/ 2012	Nb RSA hors séances "traités"	Evol/ 2012	Nb RSA hosp complète	Evol/ 2012	Journées hosp complète	Evol/ 2012	DMS 2013	DMS 2012	Ambulatoire	Evol/ 2012	Nb séances	Evol/ 2012	% HC	% Ambu
290000017	CHUBREST	CHU	1	105 149	1,0%	62 442	-1,6%	48 068	-2,8%	312 434	-1,0%	6,5	6,4	14 374	2,7%	42 707	5,1%	77,0%	23,0%
290000041	CH LANDERNEAU	CHPROX	1	7 580	0,1%	6 881	0,7%	5 285	-1,2%	30 109	-0,5%	5,7	5,7	1 596	7,3%	699	-5,2%	76,8%	23,2%
290000116	CH Lanmeur	AUTRES	1	145	-19,9%	145	-19,9%	141	-22,1%	3 330	-6,9%	23,6	19,8	4	-	0	-	97,2%	2,8%
290021542	CH MORLAIX	CHPROX	1	22 378	0,7%	18 366	-0,5%	15 497	1,5%	90 480	-0,4%	5,8	6,0	2 869	-10,2%	4 012	6,4%	84,4%	15,6%
290000074	CH DOUARNENEZ	CHPROX	2	9 128	3,1%	7 627	0,4%	4 745	0,1%	33 732	-2,6%	7,1	7,3	2 882	1,0%	1 501	19,4%	62,2%	37,8%
290000785	CH PONT L'ABBE	CHPROX	2	7 346	-1,7%	6 788	-2,2%	4 869	-2,5%	34 615	0,4%	7,1	6,9	1 919	-1,3%	558	4,9%	71,7%	28,3%
290020700	CHIC QUIMPER	CHREF	2	77 357	2,4%	38 098	4,0%	29 407	4,0%	176 590	0,1%	6,0	6,2	8 691	4,0%	39 259	0,8%	77,2%	22,8%
290000306	CH QUIMPERLE	CHPROX	3	6 342	2,9%	6 153	3,1%	5 112	3,6%	34 320	-2,4%	6,7	7,1	1 041	0,9%	189	-3,1%	83,1%	16,9%
560002933	Clinique "la Porte de l'Orient"	CHPROX	3	12 566	8,3%	12 566	8,3%	6 174	5,5%	30 121	10,0%	4,9	4,7	6 392	11,1%	0	-	49,1%	50,9%
560005746	CHBS LORIENT	CHREF	3	85 356	0,5%	43 886	-2,3%	32 577	-0,7%	188 979	-2,3%	5,8	5,9	11 309	-6,6%	41 470	3,7%	74,2%	25,8%
560002214	CH Port Louis	AUTRES	3	182	-10,8%	182	-10,8%	180	-10,9%	2 122	-7,5%	11,8	11,4	2	0,0%	0	-	98,9%	1,1%
560000044	CH PLOERMEL	CHPROX	4	12 581	-3,2%	12 229	-3,3%	9 362	-6,0%	50 697	-9,0%	5,4	5,6	2 867	6,6%	352	0,3%	76,6%	23,4%
560000184	Clinique des Augustines-Malestroit	AUTRES	4	2 636	6,7%	2 636	6,7%	1 521	8,3%	17 244	5,7%	11,3	11,6	1 115	4,7%	0	-	57,7%	42,3%
560023210	CHBA VANNES	CHREF	4	60 104	-0,1%	40 900	-0,4%	33 092	1,4%	202 232	0,3%	6,1	6,2	7 808	-7,7%	19 204	0,7%	80,9%	19,1%
350000030	CH FOUGERES	CHPROX	5	12 482	2,4%	12 401	2,7%	9 959	1,6%	62 767	-2,8%	6,3	6,6	2 442	7,7%	81	-30,2%	80,3%	19,7%
350000048	CH REDON	CHPROX	5	8 808	-2,3%	8 716	-2,5%	6 642	-3,6%	41 268	-3,2%	6,2	6,2	2 074	1,1%	92	22,7%	76,2%	23,8%
350000055	CH VITRE	CHPROX	5	8 986	0,5%	8 677	0,3%	6 971	-0,4%	38 723	-5,4%	5,6	5,9	1 706	3,3%	309	5,1%	80,3%	19,7%
350000063	Hôpital Bain de Bretagne	AUTRES	5	710	-6,1%	710	-5,5%	580	-2,0%	9 110	-12,0%	15,7	17,5	130	-18,2%	0	-	81,7%	18,3%
350000139	Clinique La Sagesse	CHPROX	5	18 953	5,8%	18 952	5,8%	12 114	2,1%	48 763	-0,9%	4,0	4,1	6 838	13,2%	1	-	63,9%	36,1%
350002200	Clinique St Yves	AUTRES	5	383	5,5%	383	5,5%	382	5,5%	2 566	-51,0%	6,7	14,5	1	0,0%	0	-	99,7%	0,3%
350002812	CRLCC E. Marquis	CRLCC	5	50 416	-1,3%	4 025	0,7%	3 125	-1,4%	14 476	-2,4%	4,6	4,7	900	8,6%	46 391	-1,5%	77,6%	22,4%
350005021	CRG CHANTEPIE	AUTRES	5	2 170	-4,1%	2 148	-3,5%	1 680	-5,6%	23 850	0,2%	14,2	13,4	468	5,2%	22	-42,1%	78,2%	21,8%
350005179	CHU RENNES	CHU	5	112 994	1,2%	89 643	0,4%	61 546	0,9%	405 177	2,6%	6,6	6,5	28 097	-0,7%	23 351	4,2%	68,7%	31,3%
350048518	CH Marches de Bretagne	AUTRES	5	246	-9,9%	246	-9,9%	245	-8,2%	4 008	21,5%	16,4	12,4	1	-83,3%	0	-	99,6%	0,4%
220000046	CH DINAN	CHPROX	6	13 390	0,2%	12 029	-0,7%	10 800	-0,3%	68 943	-0,3%	6,4	6,4	1 229	-3,9%	1 361	8,9%	89,8%	10,2%
350000022	CH ST-MALO	CHREF	6	32 842	2,0%	24 390	-0,7%	20 058	0,5%	125 238	2,1%	6,2	6,1	4 332	-5,9%	8 452	10,5%	82,2%	17,8%
350000071	Hôpital Gardiner-Dinard	AUTRES	6	1 337	-0,6%	1 333	-0,9%	1 022	-6,2%	9 673	-13,1%	9,5	10,2	311	22,0%	4	-	76,7%	23,3%
350000204	Clinique St-Joseph -Combourg	AUTRES	6	366	61,2%	364	60,4%	356	56,8%	4 341	27,2%	12,2	15,0	8	-	2	-	97,8%	2,2%
220000020	CH ST-BRIEUC	CHREF	7	73 933	0,6%	47 249	1,3%	36 327	0,3%	226 346	-1,5%	6,2	6,3	10 922	4,6%	26 684	-0,6%	76,9%	23,1%
220000079	CH GUINGAMP	CHPROX	7	14 836	-1,4%	14 658	-1,7%	9 772	-2,2%	56 049	-1,2%	5,7	5,7	4 886	-0,5%	178	20,3%	66,7%	33,3%
220000103	CH LANNION TRESTEL	CHPROX	7	16 150	-4,5%	13 688	-5,9%	11 345	-5,0%	68 486	1,4%	6,0	5,7	2 343	-9,8%	2 462	4,2%	82,9%	17,1%
220000152	CH PAIMPOL	CHPROX	7	5 103	-2,5%	4 994	-1,3%	3 976	-4,2%	25 690	-2,5%	6,5	6,3	1 018	11,9%	109	-35,9%	79,6%	20,4%
220005045	CH TREGUIER	CHPROX	7	1 370	-0,4%	1 352	-0,1%	677	-5,0%	9 725	-1,0%	14,4	13,8	675	5,5%	18	-18,2%	50,1%	49,9%
220021968	CH Lamballe	AUTRES	7	399	-4,5%	399	-4,5%	396	-4,8%	6 934	-1,1%	17,5	16,9	3	50,0%	0	-	99,2%	0,8%
220000236	CH S PLOUGUERNEVEL	CHPROX	8	153	-38,6%	153	-38,6%	152	-38,2%	2 966	54,6%	19,5	7,8	1	-66,7%	0	-	99,3%	0,7%
560014748	CH de Centre Bretagne	CHREF	8	27 622	2,3%	19 910	0,9%	16 701	0,5%	105 103	-0,1%	6,3	6,3	3 209	2,6%	7 712	6,3%	83,9%	16,1%
<b>Total des établissements publics</b>				<b>812 499</b>	<b>0,8%</b>	<b>545 319</b>	<b>0,1%</b>	<b>410 856</b>	<b>-0,1%</b>	<b>2 567 207</b>	<b>-0,4%</b>	<b>6,2</b>	<b>6,3</b>	<b>134 463</b>	<b>0,7%</b>	<b>267 180</b>	<b>2,3%</b>	<b>75,3%</b>	<b>24,7%</b>

**Annexe 1.1. RSA ETAB : PMSI MCO - Année 2013 - RSA traités - Evolution de l'activité / 2012 par établissement de santé**

**ETABLISSEMENTS EX-OQN**

Finess	Etablissement	Catégorie d'établissement	Territoire de santé	Nb RSA + séances	Evol / 2012	Nb RSA hors séances	Evol / 2012	Nb RSA hosp complète	Evol / 2012	Journées hosp complète	Evol / 2012	DMS 2013	DMS 2012	Ambulatoire	Evol / 2012	Nb séances	Evol / 2012	% HC	% Ambu
290000140	Clinique Pasteur Lanroze	Ex-OQN	1	23 627	1,3%	17 676	0,3%	8 332	0,7%	38 447	0,8%	4,6	4,6	9 344	0,0%	5 951	4,5%	47,1%	52,9%
290004142	Clinique du Grand Large	Ex-OQN	1	9 878	-2,1%	9 786	-2,6%	3 948	-8,8%	16 377	0,2%	4,1	3,8	5 838	2,1%	92	135,9%	40,3%	59,7%
290019777	Polyclinique Keraudren	Ex-OQN	1	23 230	3,5%	23 165	3,5%	13 456	0,6%	52 662	3,2%	3,9	3,8	9 709	7,8%	65	4,8%	58,1%	41,9%
290023431	CMC Baie de Morlaix	Ex-OQN	1	7 849	0,4%	6 959	0,8%	2 989	-5,3%	10 841	-8,4%	3,6	3,7	3 970	5,9%	890	-2,6%	43,0%	57,0%
290000207	Clinique St-Michel Ste-Anne	Ex-OQN	2	11 986	-10,7%	11 268	-12,2%	3 723	-36,2%	15 744	-33,9%	4,2	4,1	7 545	7,9%	718	20,1%	33,0%	67,0%
290000215	Polyclinique Quimper Sud	Ex-OQN	2	12 426	-3,5%	12 321	-3,6%	5 230	-9,7%	20 404	-9,2%	3,9	3,9	7 091	1,5%	105	7,1%	42,4%	57,6%
560002511	Clinique du Ter	Ex-OQN	3	13 718	5,2%	13 579	4,1%	4 869	-2,4%	16 753	-13,6%	3,4	3,9	8 710	8,2%	139	-	35,9%	64,1%
560008799	Clinique Océane	Ex-OQN	4	37 111	3,1%	30 521	1,5%	15 112	-3,9%	61 278	-8,1%	4,1	4,2	15 409	7,4%	6 590	11,3%	49,5%	50,5%
350000121	CHP St-Grégoire	Ex-OQN	5	50 680	-0,2%	41 600	1,6%	22 586	-1,6%	102 204	-1,0%	4,5	4,5	19 014	5,7%	9 080	-7,6%	54,3%	45,7%
350002192	Polyclinique St-Laurent	Ex-OQN	5	15 280	2,5%	14 445	3,1%	8 732	3,7%	36 865	-0,2%	4,2	4,4	5 713	2,2%	835	-6,7%	60,4%	39,6%
350005146	HP Sévigné	Ex-OQN	5	26 704	0,9%	21 856	-1,0%	8 986	-5,7%	42 267	-1,1%	4,7	4,5	12 870	2,6%	4 848	10,2%	41,1%	58,9%
220005599	Polyclinique Pays de Rance	Ex-OQN	6	10 566	-2,1%	10 492	-2,6%	3 827	-6,7%	14 714	-8,3%	3,8	3,9	6 665	0,0%	74	270,0%	36,5%	63,5%
350000196	Clinique de la Côte d'Emeraude	Ex-OQN	6	11 465	3,0%	8 812	0,1%	3 746	-4,1%	12 400	-8,0%	3,3	3,5	5 066	3,4%	2 653	14,2%	42,5%	57,5%
220000111	Polyclinique du Trégor	Ex-OQN	7	8 969	-6,6%	7 122	-6,8%	2 445	-14,1%	11 034	-7,1%	4,5	4,2	4 677	-2,4%	1 847	-5,9%	34,3%	65,7%
220000269	Clinique Armoricaïne de radiologie	Ex-OQN	7	10 370	-0,8%	1 123	2,6%	1 030	2,1%	8 544	-2,6%	8,3	8,7	93	8,1%	9 247	-1,1%	91,7%	8,3%
220000285	CHP St-Brieuc, site Ste-Jeanne d'Arc	Ex-OQN	7	9 987	-2,2%	9 987	-2,2%	3 763	-11,7%	12 489	-17,4%	3,3	3,5	6 224	4,6%	0	-	37,7%	62,3%
220000301	CHP St-Brieuc, site Ste-Thérèse	Ex-OQN	7	14 447	-2,9%	13 967	-2,2%	7 785	-8,5%	31 940	-11,8%	4,1	4,3	6 182	7,3%	480	-21,1%	55,7%	44,3%
560007510	Polyclinique de Pontivy	Ex-OQN	8	8 886	-5,6%	8 099	-4,0%	2 597	-8,0%	10 370	-3,9%	4,0	3,8	5 502	-2,0%	787	-18,9%	32,1%	67,9%
<b>Total des établissements privés, hors dialyse</b>				<b>307 179</b>	<b>-0,1%</b>	<b>262 778</b>	<b>-0,4%</b>	<b>123 156</b>	<b>-5,1%</b>	<b>515 333</b>	<b>-5,4%</b>	<b>4,2</b>	<b>4,2</b>	<b>139 622</b>	<b>4,1%</b>	<b>44 401</b>	<b>1,6%</b>	<b>46,9%</b>	<b>53,1%</b>
Cliniques Keraudren Grand Large				33 108	1,8%	32 951	1,6%	17 404	-1,7%	69 039	2,4%	4,0	3,8	15 547	5,6%	157	55,4%	98,4%	47,2%
CHP St-Brieuc				24 434	-2,6%	23 954	-2,2%	11 548	-9,6%	44 429	-13,5%	3,8	4,0	12 406	5,9%	480	-21,1%	48,2%	51,8%



**Annexe 1.1.RSA CATEG : PMSI MCO - Année 2013 - RSA traités - Evolution de l'activité / 2012 par catégorie d'établissement**

Catégorie d'établissement	Nb RSA + séances "traités"	Evol/ 2012	Nb RSA hors séances	Evol/ 2012	Nb RSA hosp complète	Evol/ 2012	Journées hosp complète	Evol/ 2012	DMS 2013	DMS 2012	Ambulatoire	Evol/ 2012	Nb séances	Evol/ 2012	% HC	% Ambu
CH de Référence	357 214	1,1%	214 433	0,4%	168 162	1,0%	1 024 488	-0,4%	6,1	6,2	46 271	-1,7%	142 781	2,2%	78,4%	21,6%
Etablissements privés*	307 179	-0,1%	262 778	-0,4%	123 156	-5,1%	515 333	-5,4%	4,2	4,2	139 622	4,1%	44 401	1,6%	46,9%	53,1%
CHU	218 143	1,1%	152 085	-0,4%	109 614	-0,7%	717 611	1,0%	6,5	6,4	42 471	0,4%	66 058	4,8%	72,1%	27,9%
CH de Proximité	178 152	0,6%	166 230	0,2%	123 452	-0,9%	727 454	-1,3%	5,9	5,9	42 778	3,5%	11 922	5,7%	74,3%	25,7%
CRLCC	50 416	-1,3%	4 025	0,7%	3 125	-1,4%	14 476	-2,4%	4,6	4,7	900	8,6%	46 391	-1,5%	77,6%	22,4%
Autres	8 574	0,9%	8 546	1,1%	6 503	-0,3%	83 178	-3,8%	12,8	13,3	2 043	5,6%	28	-34,9%	76,1%	23,9%
<b>Bretagne</b>	<b>1 119 678</b>	<b>0,6%</b>	<b>808 097</b>	<b>-0,1%</b>	<b>534 012</b>	<b>-1,3%</b>	<b>3 082 540</b>	<b>-1,3%</b>	<b>5,8</b>	<b>5,8</b>	<b>274 085</b>	<b>2,4%</b>	<b>311 581</b>	<b>2,2%</b>	<b>66,1%</b>	<b>33,9%</b>

**Annexe 1.2.CAS TS : PMSI MCO - Année 2013 - Activité par Catégorie d'Activité de Soins - Evolution de l'activité / 2012 par territoire de santé**

Territoire de santé	Nb RSA hors séances et erreurs	Evol. / 2012	part	% Séjours Médecine HC	% Séjours Médecine 0 jour	% Séjours Médecine interv.	% Chirurgie non ambulatoire	% Chirurgie ambulatoire	% Obstétrique Mère	% Obstétrique Enfant
TS1	145 420	-0,3%		34,1%	7,3%	15,8%	19,8%	12,8%	5,8%	4,4%
Public	87 834	-1,2%	60,4%	49,2%	10,9%	7,7%	16,6%	5,8%	5,6%	4,2%
Privé	57 586	1,1%	39,6%	11,1%	1,7%	28,2%	24,5%	23,6%	6,2%	4,8%
TS2	76 102	-0,9%		34,3%	8,5%	15,2%	17,5%	15,8%	5,0%	3,7%
Public	52 513	2,6%	69,0%	47,2%	12,0%	9,7%	11,9%	6,7%	7,2%	5,3%
Privé	23 589	-7,9%	31,0%	5,4%	0,8%	27,6%	30,0%	36,1%	0,1%	0,0%
TS3	76 366	<b>0,8%</b>		35,0%	11,4%	14,0%	17,0%	13,3%	5,4%	3,9%
Public	62 787	0,2%	82,2%	41,8%	13,4%	11,7%	13,9%	7,9%	6,6%	4,7%
Privé	13 579	4,1%	17,8%	3,7%	2,1%	24,5%	31,2%	38,1%	0,3%	0,0%
TS4	86 286	0,0%		35,2%	5,5%	16,0%	18,4%	13,9%	6,0%	4,9%
Public	55 765	-0,8%	64,6%	49,4%	7,7%	9,1%	14,2%	7,4%	6,6%	5,5%
Privé	30 521	<b>1,5%</b>	35,4%	9,3%	1,6%	28,5%	26,1%	25,8%	4,9%	3,9%
TS5	223 802	1,0%		28,5%	10,9%	13,4%	20,2%	14,5%	6,9%	5,6%
Public	145 901	1,0%	65,2%	36,9%	14,6%	8,7%	16,5%	7,8%	8,5%	6,9%
Privé	77 901	1,1%	34,8%	12,8%	4,0%	22,1%	27,2%	27,0%	3,8%	3,0%
TS6	57 420	-0,7%		42,0%	5,0%	15,3%	15,5%	13,2%	5,1%	3,9%
Public	38 116	-0,3%	66,4%	59,8%	7,1%	9,1%	7,8%	2,6%	7,7%	5,8%
Privé	19 304	-1,4%	33,6%	6,9%	1,0%	27,5%	30,5%	34,1%	0,0%	0,0%
TS7	114 539	-1,4%		39,0%	7,8%	15,3%	16,2%	11,4%	6,0%	4,3%
Public	82 340	-0,7%	71,9%	51,0%	10,3%	10,4%	11,3%	5,2%	7,0%	4,9%
Privé	32 199	-3,1%	28,1%	8,3%	1,3%	27,9%	28,8%	27,4%	3,5%	2,7%
TS8	28 162	-0,9%		43,8%	5,1%	12,6%	15,2%	13,8%	5,5%	3,9%
Public	20 063	0,4%	71,2%	58,9%	6,7%	5,7%	11,3%	4,3%	7,7%	5,5%
Privé	8 099	-4,0%	28,8%	6,6%	1,2%	29,8%	24,8%	37,4%	0,2%	0,0%
<b>Bretagne</b>	<b>808 097</b>	<b>-0,1%</b>		<b>34,4%</b>	<b>8,4%</b>	<b>14,7%</b>	<b>18,3%</b>	<b>13,6%</b>	<b>6,0%</b>	<b>4,6%</b>
Public	545 319	0,1%	67,5%	46,3%	11,5%	9,2%	14,0%	6,5%	7,2%	5,5%
Privé	262 778	-0,4%	32,5%	9,7%	2,2%	26,2%	27,3%	28,4%	3,5%	2,7%

Source : données PMSI MCO M12 2013 – ensemble des RSA traités

Méthodologie :

RSA traités = RSA transmis - RSA ne donnant pas lieu à valorisation par un GHS (CM 90, PIE de type B, IVG, chirurgie esthétique, dialyse péritonéale, mort-nés)

Répartition des séjours suivant la classification CAS, qui repose principalement sur la troisième lettre du code de la racine de GHM (C, M, K, Z), c'est-à-dire la présence ou non d'un acte classant dans le RSA, et la durée de séjour (avec ou sans nuitée).

**Annexe 1.2.CAS TS : PMSI MCO - Année 2013 - Activité par Catégorie d'Activité de Soins, par territoire de santé  
(Suite)**

Territoire de santé	Nb RSA hors séances et erreurs	Evol. / 2012	Séjours Médecine HC	Evol. / 2012	Séjours Médecine 0 jour	Evol. / 2012	Séjours Médecine interv.	Evol. / 2012	Chirurgie non ambulatoire	Evol. / 2012	Chirurgie ambulatoire	Evol. / 2012	Obstétrique Mère	Evol. / 2012	Obstétrique Enfant	Evol. / 2012
TS1	145 420	-0,3%	49 618	-0,7%	10 546	-11,6%	23 037	4,1%	28 734	-1,9%	18 654	7,2%	8 434	-2,0%	6 397	-2,5%
Public	87 834	-1,2%	43 216	-1,9%	9 595	-8,4%	6 807	4,1%	14 599	-1,9%	5 072	14,9%	4 889	0,4%	3 656	-0,4%
Privé	57 586	1,1%	6 402	8,7%	951	-34,6%	16 230	4,2%	14 135	-1,9%	13 582	4,6%	3 545	-5,0%	2 741	-5,2%
TS2	76 102	-0,9%	26 077	-1,8%	6 476	1,1%	11 587	0,3%	13 343	-6,1%	12 037	7,2%	3 800	-2,0%	2 782	-5,5%
Public	52 513	2,6%	24 812	-1,4%	6 289	2,1%	5 073	0,9%	6 260	1,0%	3 522	6,1%	3 775	24,4%	2 782	23,3%
Privé	23 589	-7,9%	1 265	-9,1%	187	-23,4%	6 514	-0,1%	7 083	-11,6%	8 515	7,7%	25	-97,0%	0	-100,0%
TS3	76 366	<b>0,8%</b>	26 759	1,4%	8 691	-7,4%	10 678	3,9%	13 001	-0,7%	10 127	8,9%	4 153	-1,8%	2 957	-3,0%
Public	62 787	0,2%	26 250	1,4%	8 400	-9,4%	7 355	2,8%	8 758	0,2%	4 948	12,6%	4 119	-2,0%	2 957	-3,0%
Privé	13 579	4,1%	509	-0,4%	291	148,7%	3 323	6,3%	4 243	-2,6%	5 179	5,5%	34	47,8%	0	-
TS4	86 286	0,0%	30 378	2,5%	4 788	-9,3%	13 790	-1,9%	15 880	-4,9%	12 009	11,5%	5 192	-4,1%	4 249	-3,3%
Public	55 765	-0,8%	27 550	3,6%	4 297	-10,0%	5 088	-3,3%	7 925	-5,6%	4 136	2,0%	3 708	-4,9%	3 061	-4,9%
Privé	30 521	<b>1,5%</b>	2 828	-7,5%	491	-2,6%	8 702	-1,0%	7 955	-4,3%	7 873	17,3%	1 484	-2,1%	1 188	0,8%
TS5	223 802	1,0%	63 818	1,0%	24 443	-1,8%	29 963	4,6%	45 298	-1,1%	32 419	5,6%	15 381	-1,0%	12 480	-1,7%
Public	145 901	1,0%	53 832	0,8%	21 327	-2,2%	12 712	4,9%	24 131	1,4%	11 395	7,4%	12 399	-0,9%	10 105	-1,2%
Privé	77 901	1,1%	9 986	2,1%	3 116	1,1%	17 251	4,4%	21 167	-3,9%	21 024	4,6%	2 982	-1,6%	2 375	-4,1%
TS6	57 420	-0,7%	24 134	1,4%	2 894	-6,8%	8 766	0,2%	8 880	-3,7%	7 579	1,2%	2 947	-4,9%	2 220	-5,9%
Public	38 116	-0,3%	22 803	1,7%	2 700	-8,4%	3 467	2,9%	2 989	-0,8%	991	-3,8%	2 946	-4,9%	2 220	-5,9%
Privé	19 304	-1,4%	1 331	-2,5%	194	22,0%	5 299	-1,5%	5 891	-5,1%	6 588	2,0%	1	#DIV/0!	0	-
TS7	114 539	-1,4%	44 661	-1,8%	8 938	2,0%	17 522	0,6%	18 541	-6,5%	13 114	5,3%	6 881	-2,3%	4 882	-5,3%
Public	82 340	-0,7%	41 985	-1,4%	8 515	2,6%	8 532	1,7%	9 268	-2,5%	4 279	1,8%	5 760	-0,9%	4 001	-3,4%
Privé	32 199	-3,1%	2 676	-8,4%	423	-9,2%	8 990	-0,4%	9 273	-10,2%	8 835	7,1%	1 121	-8,8%	881	-12,9%
TS8	28 162	-0,9%	12 347	-1,4%	1 438	1,3%	3 545	0,8%	4 280	-5,0%	3 885	-1,4%	1 556	5,7%	1 111	5,0%
Public	20 063	0,4%	11 813	-1,1%	1 340	1,4%	1 135	19,5%	2 270	-2,5%	857	-6,5%	1 537	4,8%	1 111	5,0%
Privé	8 099	-4,0%	534	-6,0%	98	0,0%	2 410	-6,2%	2 010	-7,6%	3 028	0,2%	19	216,7%	0	-
<b>Bretagne</b>	<b>808 097</b>	<b>-0,1%</b>	<b>277 792</b>	<b>0,1%</b>	<b>68 214</b>	<b>-4,2%</b>	<b>118 888</b>	<b>2,2%</b>	<b>147 957</b>	<b>-3,1%</b>	<b>109 824</b>	<b>6,3%</b>	<b>48 344</b>	<b>-1,9%</b>	<b>37 078</b>	<b>-3,0%</b>
Public	545 319	0,1%	252 261	0,1%	62 463	-4,0%	50 169	2,8%	76 200	-0,8%	35 200	6,8%	39 133	0,6%	29 893	-0,3%
Privé	262 778	-0,4%	25 531	0,2%	5 751	-6,1%	68 719	1,8%	71 757	-5,4%	74 624	6,1%	9 211	-11,2%	7 185	-12,9%

**Annexe 1.2. CAS ETAB : PMSI MCO - Année 2013 - Activité par Catégorie d'Activité de Soins, par établissement de santé**

**ETABLISSEMENTS EX-DGF**

Finess	Etablissement	Catégorie d'éts	TS	Nb RSA hors séances "traités"	Evol /2012	% Séjours Médecine HC	% Séjours Médecine 0 jour	% Séjours Médecine interv.	% Chirurgie non ambulatoire	% Chirurgie ambulatoire	% Obstétrique Mère	% Obstétrique Enfant
290000017	CHU BREST	CHU	1	62 442	-1,6%	46,6%	12,5%	7,9%	18,2%	6,2%	4,9%	3,6%
290000041	CH LANDERNEAU	CHPROX	1	6 881	0,7%	41,8%	7,0%	6,7%	14,5%	8,3%	12,2%	9,5%
290000116	CH Lanmeur	AUTRES	1	145	-19,9%	97,2%	2,8%	0,0%	0,0%	0,0%	0,0%	0,0%
290021542	CH MORLAIX	CHPROX	1	18 366	-0,5%	60,4%	7,1%	7,8%	12,1%	3,4%	5,3%	4,0%
290000074	CH DOUARNENEZ	CHPROX	2	7 627	0,4%	55,0%	19,7%	9,1%	6,3%	9,9%	0,0%	0,0%
290000785	CH PONT l'ABBE	CHPROX	2	6 788	-2,2%	52,7%	6,1%	13,5%	18,0%	9,7%	0,0%	0,0%
290020700	CHIC QUIMPER	CHREF	2	38 098	4,0%	44,7%	11,5%	9,1%	12,0%	5,5%	9,9%	7,3%
290000306	CH QUIMPERLE	CHPROX	3	6 153	3,1%	83,0%	16,9%	0,0%	0,0%	0,0%	0,0%	0,0%
560002933	Clinique "la Porte de l'Orient"	CHPROX	3	12 566	8,3%	10,5%	5,8%	29,9%	34,3%	19,4%	0,0%	0,0%
560005746	CHBS LORIENT	CHREF	3	43 886	-2,3%	44,8%	15,1%	8,2%	10,1%	5,7%	9,4%	6,7%
560002214	CH Port Louis	AUTRES	3	182	-10,8%	98,9%	1,1%	0,0%	0,0%	0,0%	0,0%	0,0%
560000044	CH PLOERMEL	CHPROX	4	12 229	-3,3%	44,3%	3,6%	10,3%	15,0%	11,1%	8,8%	6,8%
560000184	Clinique des Augustines-Malestroit	AUTRES	4	2 636	6,7%	57,6%	42,3%	0,0%	0,1%	0,0%	0,0%	0,0%
560023210	CHBA VANNES	CHREF	4	40 900	-0,4%	50,4%	6,7%	9,4%	14,9%	6,8%	6,4%	5,4%
350000030	CH FOUGERES	CHPROX	5	12 401	2,7%	52,0%	4,2%	10,2%	11,0%	5,1%	9,8%	7,8%
350000048	CH REDON	CHPROX	5	8 716	-2,5%	48,8%	10,2%	6,3%	11,0%	6,8%	9,5%	7,4%
350000055	CH VITRE	CHPROX	5	8 677	0,3%	45,7%	4,6%	9,9%	12,2%	4,8%	12,9%	9,9%
350000063	Hôpital Bain de Bretagne	AUTRES	5	710	-5,5%	81,7%	18,3%	0,0%	0,0%	0,0%	0,0%	0,0%
350000139	Clinique La Sagesse	CHPROX	5	18 952	5,8%	2,8%	1,1%	14,0%	24,0%	19,9%	20,9%	17,4%
350002200	Clinique St Yves	AUTRES	5	383	5,5%	99,7%	0,3%	0,0%	0,0%	0,0%	0,0%	0,0%
350002812	CRLCC E. Marquis	CRLCC	5	4 025	0,7%	52,8%	0,6%	18,4%	18,4%	9,8%	0,0%	0,0%
350005021	CRG CHANTEPIE	AUTRES	5	2 148	-3,5%	78,2%	20,3%	1,5%	0,0%	0,0%	0,0%	0,0%
350005179	CHU RENNES	CHU	5	89 643	0,4%	37,5%	20,9%	7,4%	17,2%	6,2%	5,9%	4,8%
350048518	CH Marches de Bretagne	AUTRES	5	246	-9,9%	99,6%	0,4%	0,0%	0,0%	0,0%	0,0%	0,0%
220000046	CH DINAN	CHPROX	6	12 029	-0,7%	70,7%	7,1%	3,6%	2,4%	0,4%	8,9%	6,8%
350000022	CH ST-MALO	CHREF	6	24 390	-0,7%	53,0%	7,1%	11,6%	11,1%	3,9%	7,7%	5,7%
350000071	Hôpital Gardiner -Dinard	AUTRES	6	1 333	-0,9%	76,6%	7,9%	15,5%	0,1%	0,0%	0,0%	0,0%
350000204	Clinique St-Joseph -Combourg	AUTRES	6	364	60,4%	97,8%	2,2%	0,0%	0,0%	0,0%	0,0%	0,0%
220000020	CH ST-BRIEUC	CHREF	7	47 249	1,3%	49,3%	11,0%	10,3%	12,3%	4,1%	8,0%	5,0%
220000079	CH GUINGAMP	CHPROX	7	14 658	-1,7%	42,5%	5,5%	16,4%	13,0%	12,4%	5,8%	4,3%
220000103	CH LANNION TRESTEL	CHPROX	7	13 688	-5,9%	56,9%	8,3%	5,8%	11,1%	3,8%	8,3%	5,8%
220000152	CH PAIMPOL	CHPROX	7	4 994	-1,3%	72,6%	14,2%	9,2%	0,2%	0,0%	0,1%	3,7%
220005045	CH TREGUIER	CHPROX	7	1 352	-0,1%	50,0%	49,9%	0,0%	0,1%	0,0%	0,0%	0,0%
220021968	CH Lamballe	AUTRES	7	399	-4,5%	99,0%	0,8%	0,0%	0,3%	0,0%	0,0%	0,0%
220000236	CH S PLOUGUERNEVEL	CHPROX	8	153	-38,6%	99,3%	0,7%	0,0%	0,0%	0,0%	0,0%	0,0%
560014748	CH de Centre Bretagne	CHREF	8	19 910	0,9%	58,6%	6,7%	5,7%	11,4%	4,3%	7,7%	5,6%
<b>Total des établissements ex-DG</b>				<b>545 319</b>	<b>1,9%</b>	<b>46,3%</b>	<b>11,5%</b>	<b>9,2%</b>	<b>14,0%</b>	<b>6,5%</b>	<b>7,2%</b>	<b>5,5%</b>

**Annexe 1.2.CAS ETAB : PMSI MCO - Année 2013 - Activité par Catégorie d'Activité de Soins, par établissement de santé**

**ETABLISSEMENTS EX-DGF (suite)**

Finess	Etablissement	Catégorie d'éts	TS	Nb RSA hors séances "traités"	Evol. /2012	Séjours Médecine HC	Evol. /2012	Séjours Médecine 0 jour	Evol. /2012	Séjours Médecine interv.	Evol. /2012	Chir. non ambu.	Evol. /2012	Chir. Ambu.	Evol. /2012	Obst. Mère	Evol. /2012	Obst. Enfant	Evol. /2012
290000017	CHU BREST	CHU	1	62 442	-1,6%	29113	-3,2%	7811	-7,5%	4 923	4,2%	11 382	-2,7%	3 871	19,8%	3 075	1,4%	2 267	0,4%
290000041	CH LANDERNEAU	CHPROX	1	6 881	0,7%	2878	4,7%	484	11,5%	460	3,1%	995	-7,7%	574	2,3%	838	-6,2%	652	-3,4%
290000116	CH Lanmeur	AUTRES	1	145	-19,9%	141	-22,1%	4		0	-	0	-	0	-	0	-	0	-
290021542	CH MORLAIX	CHPROX	1	18 366	-0,5%	11084	0,1%	1296	-19,1%	1 424	4,0%	2 222	5,4%	627	0,3%	976	3,2%	737	-0,3%
290000074	CH DOUARNENEZ	CHPROX	2	7 627	0,4%	4192	1,7%	1506	-3,7%	692	-2,5%	484	-14,2%	752	18,4%	1	0,0%	0	-
290000785	CH PONT L'ABBE	CHPROX	2	6 788	-2,2%	3577	-3,0%	415	7,0%	915	8,4%	1 221	-3,1%	660	-13,2%	0	-	0	-
290020700	CHIC QUIMPER	CHREF	2	38 098	4,0%	17043	-1,8%	4368	3,8%	3 466	-0,2%	4 555	4,2%	2 110	9,6%	3 774	24,4%	2 782	23,3%
290000306	CH QUIMPERLE	CHPROX	3	6 153	3,1%	5109	3,6%	1039	0,9%	3	0,0%	0	-	0	-	2		0	-
560002933	Clinique "la Porte de l'Orient"	CHPROX	3	12 566	8,3%	1322	-10,9%	725	24,8%	3 761	5,1%	4 316	8,9%	2 442	21,8%	0	-	0	-
560005746	CHBS LORIENT	CHREF	3	43 886	-2,3%	19639	2,0%	6634	-13,3%	3 591	0,5%	4 442	-7,0%	2 506	4,9%	4 117	-2,1%	2 957	-3,0%
560002214	CH Port Louis	AUTRES	3	182	-10,8%	180	-10,9%	2	0,0%	0	-	0	-	0	-	0	-	0	-
560000044	CH PLOERMEL	CHPROX	4	12 229	-3,3%	5419	-3,7%	443	6,2%	1 261	-0,6%	1 840	-15,0%	1 356	10,8%	1 075	-0,7%	835	-3,2%
560000184	Clinique des Augustines-Malestroit	AUTRES	4	2 636	6,7%	1519	8,1%	1115	4,7%	0	-	2	#DIV/0!	0	-	0	-	0	-
560023210	CHBA VANNES	CHREF	4	40 900	-0,4%	20612	5,4%	2739	-16,8%	3 827	-4,2%	6 083	-2,3%	2 780	-1,8%	2 633	-6,5%	2 226	-5,5%
350000030	CH FOUGERES	CHPROX	5	12 401	2,7%	6443	4,4%	515	24,7%	1 270	2,2%	1 359	-2,4%	637	10,2%	1 214	-3,0%	963	-5,9%
350000048	CH REDON	CHPROX	5	8 716	-2,5%	4252	-2,8%	887	-10,8%	552	10,8%	959	0,3%	597	12,4%	828	-6,8%	641	-8,3%
350000055	CH VITRE	CHPROX	5	8 677	0,3%	3969	-1,4%	398	12,4%	858	15,9%	1 062	-2,6%	414	-15,7%	1 115	2,3%	861	0,3%
350000063	Hôpital Bain de Bretagne	AUTRES	5	710	-5,5%	580	-2,0%	130	-18,2%	0	-	0	-	0	-	0	-	0	-
350000139	Clinique La Sagesse	CHPROX	5	18 952	5,8%	527	-6,9%	202	9,8%	2 649	25,4%	4 549	4,2%	3 777	6,1%	3 952	2,6%	3 296	0,7%
350002200	Clinique St Yves	AUTRES	5	383	5,5%	382	5,5%	1	0,0%	0	-	0	-	0	-	0	-	0	-
350002812	CRLCC E. Marquis	CRLOC	5	4 025	0,7%	2124	-0,2%	25	-51,9%	742	5,8%	740	-3,3%	394	11,9%	0	-	0	-
350005021	CRG CHANTEPIE	AUTRES	5	2 148	-3,5%	1680	-5,6%	436	-1,4%	32	966,7%	0	-	0	-	0	-	0	-
350005179	CHU RENNES	CHU	5	89 643	0,4%	33630	1,5%	18732	-2,5%	6 609	-3,1%	15 462	1,6%	5 576	9,4%	5 290	-2,6%	4 344	-0,6%
350048518	CH Marches de Bretagne	AUTRES	5	246	-9,9%	245	-8,2%	1	-83,3%	0	-	0	-	0	-	0	-	0	-
220000046	CH DINAN	CHPROX	6	12 029	-0,7%	8510	1,6%	855	-5,1%	433	3,1%	283	-9,3%	51	-22,7%	1 074	-6,3%	823	-8,2%
350000022	CH ST-MALO	CHREF	6	24 390	-0,7%	12916	1,4%	1732	-12,3%	2 828	2,4%	2 705	0,2%	940	-2,5%	1 872	-4,1%	1 397	-4,4%
350000071	Hôpital Gardiner - Dinard	AUTRES	6	1 333	-0,9%	1021	-6,3%	105	52,2%	206	10,8%	1		0	-	0	-	0	-
350000204	Clinique St-Joseph - Combourg	AUTRES	6	364	60,4%	356	56,8%	8		0	-	0	-	0	-	0	-	0	-
220000020	CH ST-BRIEUC	CHREF	7	47 249	1,3%	23278	-0,4%	5182	5,4%	4 880	5,2%	5 831	3,4%	1 934	4,6%	3 761	-0,6%	2 383	-2,7%
220000079	CH GUINGAMP	CHPROX	7	14 658	-1,7%	6229	-1,2%	811	17,0%	2 402	-6,4%	1 904	-4,1%	1 819	-2,8%	857	2,8%	636	-2,6%
220000103	CH LANNION TRESTEL	CHPROX	7	13 688	-5,9%	7783	-3,0%	1136	-20,5%	792	7,0%	1 521	-18,2%	524	8,3%	1 136	-4,4%	796	-2,8%
220000152	CH PAIMPOL	CHPROX	7	4 994	-1,3%	3624	-3,4%	708	15,1%	458	3,9%	10	-52,4%	2	#DIV/0!	6	-40,0%	186	-16,2%
220005045	CH TREGUIER	CHPROX	7	1 352	-0,1%	676	-5,1%	675	5,5%	0	-	1	0,0%	0	-	0	-	0	-
220021968	CH Lamballe	AUTRES	7	399	-4,5%	395	-5,0%	3	50,0%	0	-	1		0	-	0	-	0	-
220000236	CH S PLOUGUERNEVEL	CHPROX	8	153	-38,6%	152	-38,2%	1	-66,7%	0	-	0	-	0	-	0	-	0	-
560014748	CH de Centre Bretagne	CHREF	8	19 910	0,9%	11661	-0,4%	1339	1,6%	1 135	19,5%	2 270	-2,5%	857	-6,5%	1 537	4,8%	1 111	5,0%
<b>Total des établissements ex-DG</b>				<b>545 319</b>	<b>1,9%</b>	<b>252 261</b>	<b>0,1%</b>	<b>62 463</b>	<b>-4,0%</b>	<b>50 169</b>	<b>2,8%</b>	<b>76 200</b>	<b>-0,8%</b>	<b>35 200</b>	<b>6,8%</b>	<b>39 133</b>	<b>0,6%</b>	<b>29 893</b>	<b>-0,3%</b>

## Annexe 1.2. CAS ETAB : PMSI MCO - Année 2013 - Activité par Catégorie d'Activité de Soins, par établissement de santé ETABLISSEMENTS EX-DGF (suite)

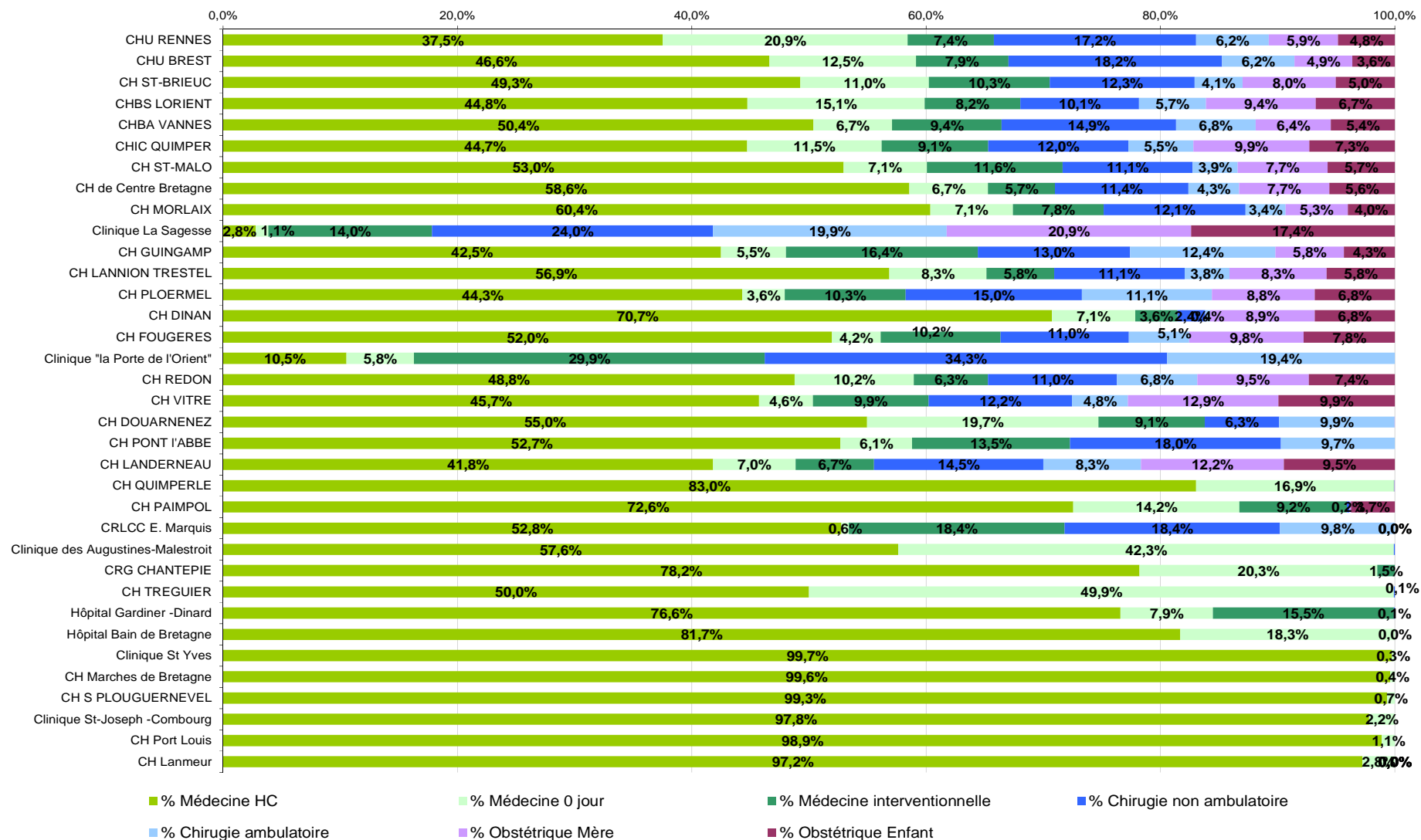

*Etablissements triés en fonction de leur volume d'activité "hors séances" (décroissant)*

**Annexe 1.2. CAS ETAB : PMSI MCO - Année 2013 - Activité par Catégorie d'Activité de Soins, par établissement de santé**

**ETABLISSEMENTS EX-OQN**

Finess	Etablissement	Catégorie d'éts	TS	Nb RSA hors séances "traités"	Evol /2012	% Séjours Médecine HC	% Séjours Médecine 0 jour	% Séjours Médecine interv.	% Chirurgie non ambulatoire	% Chirurgie ambulatoire	% Obstétrique Mère	% Obstétrique Enfant
290000140	Clinique Pasteur Lanroze	Ex-OQN	1	17 676	0,3%	10,7%	2,3%	17,2%	23,1%	35,2%	6,6%	4,8%
290004142	Clinique du Grand Large	Ex-OQN	1	9 786	-2,6%	13,5%	2,3%	47,5%	22,4%	13,8%	0,5%	0,0%
290019777	Polyclinique Keraudren	Ex-OQN	1	23 165	3,5%	10,9%	1,0%	29,6%	24,7%	15,6%	10,0%	8,1%
290023431	CMC Baie de Morlaix	Ex-OQN	1	6 959	0,8%	9,4%	1,3%	24,2%	30,7%	34,4%	0,0%	0,0%
290000207	Clinique St-Michel Ste-Anne	Ex-OQN	2	11 268	-12,2%	4,5%	0,7%	19,1%	27,5%	48,1%	0,2%	0,0%
290000215	Polyclinique Quimper Sud	Ex-OQN	2	12 321	-3,6%	6,2%	0,9%	35,4%	32,4%	25,1%	0,0%	0,0%
560002511	Clinique du Ter	Ex-OQN	3	13 579	4,1%	3,7%	2,1%	24,5%	31,2%	38,1%	0,3%	0,0%
560008799	Clinique Océane	Ex-OQN	4	30 521	1,5%	9,3%	1,6%	28,5%	26,1%	25,8%	4,9%	3,9%
350000121	CHP St-Grégoire	Ex-OQN	5	41 600	1,6%	9,2%	2,4%	19,8%	31,4%	24,3%	7,2%	5,7%
350002192	Polyclinique St-Laurent	Ex-OQN	5	14 445	3,1%	25,4%	9,6%	30,0%	12,8%	22,3%	0,0%	0,0%
350005146	HP Sévigné	Ex-OQN	5	21 856	-1,0%	11,4%	3,4%	21,4%	28,6%	35,1%	0,0%	0,0%
220005599	Polyclinique Pays de Rance	Ex-OQN	6	10 492	-2,6%	5,7%	0,7%	29,8%	29,6%	34,1%	0,0%	0,0%
350000196	Clinique de la Côte d'Emeraude	Ex-OQN	6	8 812	0,1%	8,3%	1,3%	24,6%	31,6%	34,2%	0,0%	0,0%
220000111	Polyclinique du Trégor	Ex-OQN	7	7 122	-6,8%	8,1%	1,5%	35,4%	24,5%	30,4%	0,0%	0,0%
220000269	Clinique Armoricaïne de radiologie	Ex-OQN	7	1 123	2,6%	80,2%	8,3%	11,4%	0,1%	0,0%	0,0%	0,0%
220000285	CHP St-Brieuc, site Ste-Jeanne d'Arc	Ex-OQN	7	9 987	-2,2%	1,8%	1,6%	13,4%	35,2%	48,1%	0,0%	0,0%
220000301	CHP St-Brieuc, site Ste-Thérèse	Ex-OQN	7	13 967	-2,2%	7,3%	0,5%	35,8%	28,7%	13,4%	8,0%	6,3%
560007510	Polyclinique de Pontivy	Ex-OQN	8	8 099	-4,0%	6,6%	1,2%	29,8%	24,8%	37,4%	0,2%	0,0%
<b>Total des établissements Ex-OQN</b>				<b>262 778</b>	<b>-0,4%</b>	<b>9,7%</b>	<b>2,2%</b>	<b>26,2%</b>	<b>27,3%</b>	<b>28,4%</b>	<b>3,5%</b>	<b>2,7%</b>
Cliniques Keraudren Grand Large		Ex-OQN	1	32 951	1,6%	11,7%	1,4%	34,9%	24,0%	15,1%	7,2%	5,7%
CHP St-Brieuc		Ex-OQN	7	23 954	-2,2%	5,0%	0,9%	26,5%	31,4%	27,8%	4,7%	3,7%

## Annexe 1.2. CAS ETAB : PMSI MCO - Année 2013 - Activité par Catégorie d'Activité de Soins, par établissement de santé

### ETABLISSEMENTS EX-OQN (Suite)

Finess	Etablissement	Catégorie d'éts	TS	Nb RSA hors séances "traités"	Evol. /2012	Séjours Médecine HC	Evol. /2012	Séjours Médecine 0 jour	Evol. /2012	Séjours Médecine interv.	Evol. /2012	Chir. non ambu.	Evol. /2012	Chir. Ambu.	Evol. /2012	Obst. Mère	Evol. /2012	Obst. Enfant	Evol. /2012		
290000140	Clinique Pasteur Lanroze	Ex-OQN	1	17 676	0,3%	1893	11,1%	409	-48,0%	3 039	9,5%	4 088	-1,5%	6 222	2,9%	1 171	-4,7%	854	-7,8%		
290004142	Clinique du Grand Large	Ex-OQN	1	9 786	-2,6%	1323	12,1%	221	1,8%	4 645	-10,7%	2 195	-0,2%	1 355	12,2%	47	14,6%	0	-		
290019777	Polyclinique Keraudren	Ex-OQN	1	23 165	3,5%	2532	9,0%	233	-33,6%	6 864	17,1%	5 714	-1,7%	3 608	0,0%	2 327	-5,5%	1 887	-3,9%		
290023431	CMC Baie de Morlaix	Ex-OQN	1	6 959	0,8%	654	-4,2%	88	-12,9%	1 682	-3,6%	2 138	-5,1%	2 397	12,9%	0	-	0	-		
290000207	Clinique St-Michel Ste-Anne	Ex-OQN	2	11 268	-12,2%	507	-5,6%	78	-52,1%	2 147	1,1%	3 097	-15,9%	5 417	13,0%	22	-97,4%	0	-		
290000215	Polyclinique Quimper Sud	Ex-OQN	2	12 321	-3,6%	758	-11,2%	109	34,6%	4 367	-0,7%	3 986	-8,0%	3 098	-0,5%	3	200,0%	0	-		
560002511	Clinique du Ter	Ex-OQN	3	13 579	4,1%	509	-0,4%	291	148,7%	3 323	6,3%	4 243	-2,6%	5 179	5,5%	34	47,8%	0	-		
560008799	Clinique Océane	Ex-OQN	4	30 521	1,5%	2828	-7,5%	491	-2,6%	8 702	-1,0%	7 955	-4,3%	7 873	17,3%	1 484	-2,1%	1 188	0,8%		
350000121	CHP St-Grégoire	Ex-OQN	5	41 600	1,6%	3822	7,1%	981	61,9%	8 250	0,5%	13 070	-3,0%	10 122	5,8%	2 980	-1,7%	2 375	-4,1%		
350002192	Polyclinique St-Laurent	Ex-OQN	5	14 445	3,1%	3665	0,4%	1389	3,3%	4 327	9,0%	1 842	-1,5%	3 222	1,4%	0	-	0	-		
350005146	HP Sévigné	Ex-OQN	5	21 856	-1,0%	2499	-2,6%	746	-34,1%	4 674	7,6%	6 255	-6,4%	7 680	4,6%	2	#DIV/0!	0	-		
220005599	Polyclinique Pays de Rance	Ex-OQN	6	10 492	-2,6%	603	-7,1%	76	8,6%	3 130	-3,9%	3 107	-5,6%	3 575	2,1%	1	#DIV/0!	0	-		
350000196	Clinique de la Côte d'Emeraude	Ex-OQN	6	8 812	0,1%	728	1,7%	118	32,6%	2 169	2,2%	2 784	-4,5%	3 013	1,8%	0	-	0	-		
220000111	Polyclinique du Trégor	Ex-OQN	7	7 122	-6,8%	579	-11,9%	107	-13,7%	2 520	-1,6%	1 748	-13,3%	2 168	-4,9%	0	-	0	-		
220000269	Clinique Armoricaïne de radiologie	Ex-OQN	7	1 123	2,6%	901	6,0%	93	8,1%	128	-18,5%	1	-50,0%	0	-	0	-	0	-		
220000285	CHP St-Brieuc, site Ste-Jeanne d'Arc	Ex-OQN	7	9 987	-2,2%	175	-4,4%	156	-15,2%	1 338	-2,8%	3 517	-12,0%	4 801	7,3%	0	-	0	-		
220000301	CHP St-Brieuc, site Ste-Thérèse	Ex-OQN	7	13 967	-2,2%	1021	-17,1%	67	-6,9%	5 004	1,5%	4 007	-7,0%	1 866	25,0%	1 121	-8,8%	881	-12,9%		
560007510	Polyclinique de Pontivy	Ex-OQN	8	8 099	-4,0%	534	-6,0%	98	0,0%	2 410	-6,2%	2 010	-7,6%	3 028	0,2%	19	216,7%	0	-		
<b>Total des établissements Ex-OQN</b>				<b>262 778</b>	<b>-0,4%</b>	<b>25 531</b>	<b>0,2%</b>	<b>5 751</b>	<b>-6,1%</b>	<b>68 719</b>	<b>1,8%</b>	<b>71 757</b>	<b>-5,4%</b>	<b>74 624</b>	<b>6,1%</b>	<b>9 211</b>	<b>-11,2%</b>	<b>7 185</b>	<b>-12,9%</b>		
Cliniques Keraudren Grand Large				Ex-OQN	1	32 951	1,6%	3 855	10,1%	454	-20,1%	11 509	4,1%	7 909	-1,3%	4 963	3,1%	2 374	-5,2%	1 887	-3,9%
CHP St-Brieuc				Ex-OQN	7	23 954	-2,2%	1 196	-15,4%	223	-12,9%	6 342	0,6%	7 524	-9,4%	6 667	11,7%	1 121	-8,8%	881	-12,9%



## Annexe 1.2. CAS ETAB : PMSI MCO - Année 2013 - Activité par Catégorie d'Activité de Soins, par établissement de santé

### ETABLISSEMENTS EX-OQN (Suite)

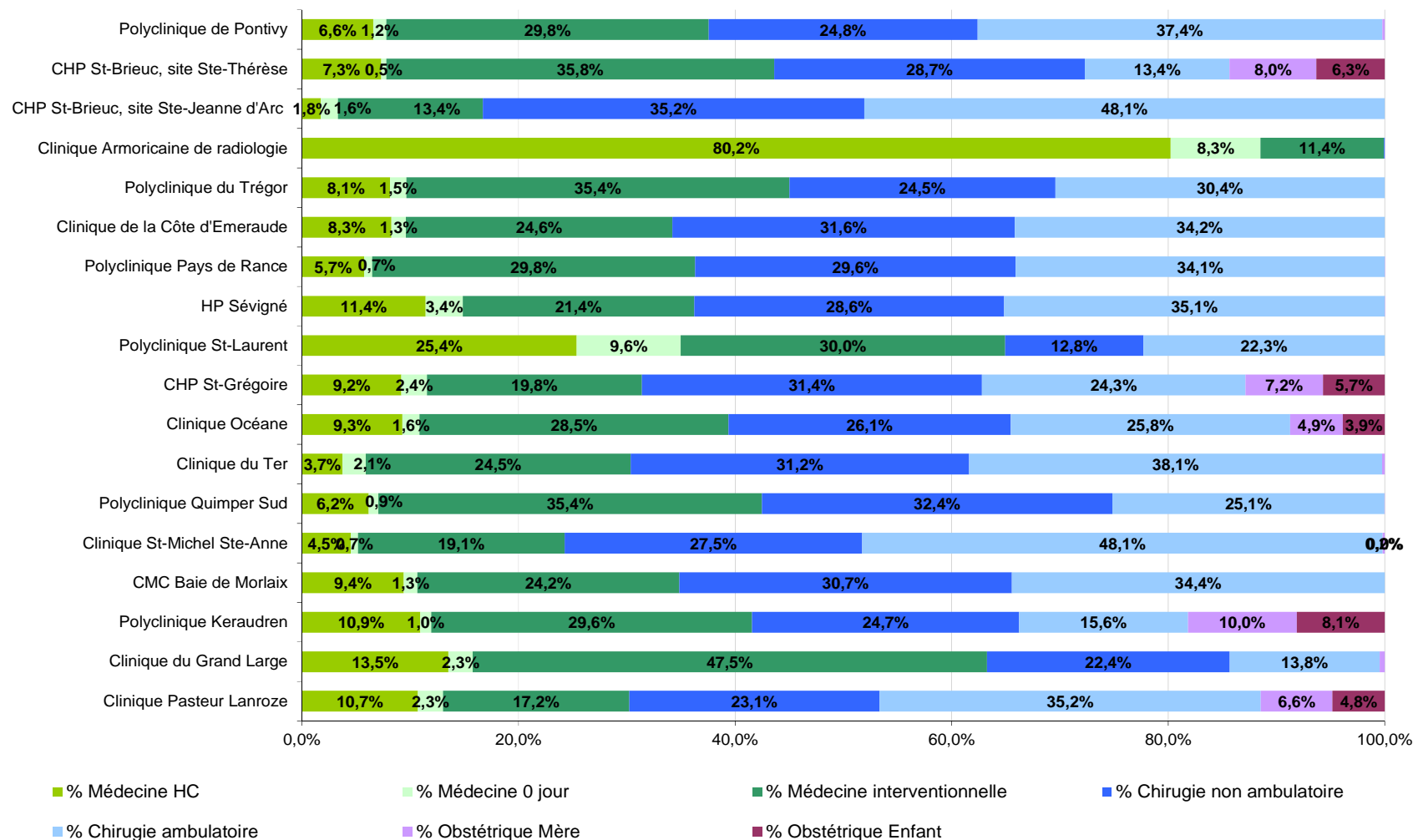

Établissements triés en fonction de leur volume d'activité "hors séances" (décroissant)

**Annexe 1.2.CAS CATEG : PMSI MCO - Année 2013 - Activité par Catégorie d'Activité de Soins, par catégorie d'établissement**

Catégorie d'établissement	Nb RSA hors séances et erreurs	Evol. / 2012	% Séjours Médecine HC	% Séjours Médecine 0 jour	% Séjours Médecine interv.	% Chirurgie non ambulatoire	% Chirurgie ambulatoire	% Obstétrique Mère	% Obstétrique Enfant
Etablissements privés*	262 778	-0,4%	9,7%	2,2%	26,2%	27,3%	28,4%	3,5%	2,7%
CH de Référence	214 433	0,4%	49,0%	10,3%	9,2%	12,1%	5,2%	8,3%	6,0%
CH de Proximité	166 230	0,2%	45,6%	7,3%	10,8%	13,7%	8,6%	7,9%	6,3%
CHU	152 085	-0,4%	41,3%	17,5%	7,6%	17,7%	6,2%	5,5%	4,3%
Autres	8 546	1,1%	76,0%	21,1%	2,8%	0,0%	0,0%	0,0%	0,0%
CRLCC	4 025	0,7%	52,8%	0,6%	18,4%	18,4%	9,8%	0,0%	0,0%
<b>Bretagne</b>	<b>808 097</b>	<b>-0,1%</b>	<b>34,4%</b>	<b>8,4%</b>	<b>14,7%</b>	<b>18,3%</b>	<b>13,6%</b>	<b>6,0%</b>	<b>4,6%</b>

(Suite)

Catégorie d'établissement	Nb RSA hors séances et erreurs	Evol. / 2012	Séjours Médecine HC	Evol. / 2012	Séjours Médecine 0 jour	Evol. / 2012	Séjours Médecine interv.	Evol. / 2012	Chir. non ambu.	Evol. / 2012	Chir. Ambu.	Evol. / 2012	Obst. Mère	Evol. / 2012	Obst. Enfant	Evol. / 2012
Etablissements privés*	262 778	-0,4%	25 531	0,2%	5 751	-6,1%	68 719	1,8%	71 757	-5,4%	74 624	6,1%	9 211	-11,2%	7 185	-12,9%
CH de Référence	214 433	0,4%	105 149	1,1%	21 994	-5,9%	19 727	1,7%	25 886	-0,6%	11 127	2,3%	17 694	2,6%	12 856	1,8%
CH de Proximité	166 230	0,2%	75 746	-0,6%	12 096	-1,2%	17 930	5,6%	22 726	-1,7%	14 232	6,3%	13 074	-0,8%	10 426	-2,8%
CHU	152 085	-0,4%	62 743	-0,7%	26 543	-4,0%	11 532	-0,1%	26 844	-0,3%	9 447	13,5%	8 365	-1,2%	6 611	-0,3%
Autres	8 546	1,1%	6 499	-0,3%	1 805	3,4%	238	25,9%	4	300,0%	0	-	0	-	0	-
CRLCC	4 025	0,7%	2 124	-0,2%	25	-51,9%	742	5,8%	740	-3,3%	394	11,9%	0	-	0	-
<b>Bretagne</b>	<b>808 097</b>	<b>-0,1%</b>	<b>277 792</b>	<b>0,1%</b>	<b>68 214</b>	<b>-4,2%</b>	<b>118 888</b>	<b>2,2%</b>	<b>147 957</b>	<b>-3,1%</b>	<b>109 824</b>	<b>6,3%</b>	<b>48 344</b>	<b>-1,9%</b>	<b>37 078</b>	<b>-3,0%</b>

## Annexe 1.3.SEV ETAB : PMSI MCO - Année 2013 - Activité répartie par niveau de sévérité, par établissement de santé

### ETABLISSEMENTS EX-DGF

FINESS	Etablissement	TS	Hospitalisation de courte durée						Niveaux de sévérité - HC												Indifférenciés					
			J			T			1+A			2+B			3+C			4+D			Z			E		
			RSA	Evol. /2012	Part 2013	RSA	Evol. /2012	Part 2013	RSA hosp. comp.	Evol. /2012	Part 2013	RSA hosp. comp.	Evol. /2012	Part 2013	RSA hosp. comp.	Evol. /2012	Part 2013	RSA hosp. comp.	Evol. /2012	Part 2013	RSA	Evol. /2012	Part 2013	RSA	Evol. /2012	Part 2013
290000017	CHU BREST	1	5 780	17,6%	9,3%	10 397	-11,0%	16,7%	23 479	-7,0%	37,6%	9 154	2,9%	14,7%	5 480	7,2%	8,8%	1 817	11,8%	2,9%	6138	7,4%	9,8%	197	-22,7%	0,3%
290000041	CH LANDERNEAU	1	889	3,6%	12,9%	1 002	5,9%	14,6%	2 585	-8,5%	37,6%	914	16,4%	13,3%	819	16,7%	11,9%	167	20,1%	2,4%	484	-13,3%	7,0%	21	0,0%	0,3%
290000116	CH Lanmeur	1	0	-	0,0%	6	-25,0%	4,1%	30	36,4%	20,7%	37	-7,5%	25,5%	28	-36,4%	19,3%	4	-50,0%	2,8%	40	-29,8%	27,6%	0	-100,0%	0,0%
290021542	CH MORLAIX	1	1 157	0,1%	6,3%	3 026	-1,4%	16,5%	6 840	-3,9%	37,2%	2 841	-0,6%	15,5%	2 038	4,5%	11,1%	484	0,6%	2,6%	1914	8,7%	10,4%	66	0,0%	0,4%
290000074	CH DOUARNEZ	2	1 111	13,5%	14,6%	1 449	-0,3%	19,0%	1 352	-7,0%	17,7%	1 156	5,3%	15,2%	1 162	5,3%	15,2%	213	-4,9%	2,8%	1156	-8,3%	15,2%	28	27,3%	0,4%
290000785	CH PONT l'ABBE	2	1 376	-6,1%	20,3%	689	7,2%	10,2%	1 978	0,4%	29,1%	1 206	-7,7%	17,8%	833	1,2%	12,3%	159	23,3%	2,3%	530	-7,5%	7,8%	17	-41,4%	0,3%
290020700	CHIC QUIMPER	2	3 527	7,7%	9,3%	6 180	-0,3%	16,2%	14 611	2,5%	38,4%	5 292	-2,4%	13,9%	3 917	31,2%	10,3%	902	2,9%	2,4%	3556	0,7%	9,3%	113	39,5%	0,3%
290000306	CH QUIMPERLE	3	2	0,0%	0,0%	1 602	-6,3%	26,0%	1 401	-3,8%	22,8%	1 081	-9,2%	17,6%	1 289	29,5%	20,9%	233	25,9%	3,8%	509	29,8%	8,3%	36	2,9%	0,6%
560002933	Clinique "la Porte de l'Orie	3	4 965	10,4%	39,5%	7 10	10,9%	5,7%	3 935	3,8%	31,3%	1 136	19,5%	9,0%	443	-6,3%	3,5%	153	20,5%	1,2%	1223	8,8%	9,7%	1	-66,7%	0,0%
560005746	CHBS LORIENT	3	3 559	10,0%	8,1%	9 890	-5,4%	22,5%	16 809	-8,9%	38,3%	5 442	9,0%	12,4%	3 546	22,3%	8,1%	842	11,5%	1,9%	3657	-8,7%	8,3%	141	22,6%	0,3%
560002214	CH Port Louis	3	0	-	0,0%	2	0,0%	1,1%	4	-42,9%	2,2%	37	-9,8%	20,3%	111	0,9%	61,0%	18	-47,1%	9,9%	9	50,0%	4,9%	1	-75,0%	0,5%
560000044	CH PLOERVEL	4	1 860	4,4%	15,2%	1 490	0,7%	12,2%	4 416	-10,0%	36,1%	1 638	-10,3%	13,4%	1 505	18,4%	12,3%	239	-14,9%	2,0%	1043	-1,1%	8,5%	38	-25,5%	0,3%
560000184	Clinique des Augustines	4	0	-	0,0%	633	7,7%	24,0%	93	2,2%	3,5%	407	0,5%	15,4%	637	11,8%	24,2%	146	22,7%	5,5%	710	2,7%	26,9%	10	66,7%	0,4%
560023210	CHBA VANNES	4	3 850	-5,1%	9,4%	5 815	6,6%	14,2%	16 437	-3,4%	40,2%	5 777	1,5%	14,1%	4 190	7,4%	10,2%	1 138	1,3%	2,8%	3517	-4,5%	8,6%	176	18,1%	0,4%
350000030	CH FOUGERES	5	1 325	1,9%	10,7%	1 659	5,1%	13,4%	4 965	0,3%	40,0%	1 710	3,3%	13,8%	1 123	5,5%	9,1%	214	-5,3%	1,7%	1370	8,6%	11,0%	35	0,0%	0,3%
350000048	CH REDON	5	861	5,4%	9,9%	1 803	-6,6%	20,7%	3 121	-8,6%	35,8%	1 219	15,9%	14,0%	923	0,2%	10,6%	187	-8,8%	2,1%	555	0,2%	6,4%	47	4,4%	0,5%
350000055	CH VITRE	5	786	-5,9%	9,1%	1 172	3,3%	13,5%	3 603	-5,2%	41,5%	1 438	7,9%	16,6%	711	7,7%	8,2%	164	10,1%	1,9%	779	11,0%	9,0%	24	-25,0%	0,3%
350000063	Hôpital Bain de Bretagne	5	0	-	0,0%	84	-33,9%	11,8%	24	60,0%	3,4%	125	2,5%	17,6%	224	3,2%	31,5%	66	-2,9%	9,3%	184	-8,0%	25,9%	3	50,0%	0,4%
350000139	Clinique La Sagesse	5	5 179	10,7%	27,3%	636	8,5%	3,4%	9 711	1,0%	51,2%	1 491	4,4%	7,9%	228	3,5%	1,4%	58	-1,7%	0,3%	1606	25,0%	8,5%	3	-	0,0%
350002200	Clinique St Yves	5	0	-	0,0%	89	140,5%	23,2%	25	-50,0%	6,5%	44	-15,4%	11,5%	69	-1,4%	18,0%	40	-20,0%	10,4%	115	10,6%	30,0%	1	-	0,3%
350002812	CRLCC E. Marquis	5	331	10,0%	8,2%	867	-2,3%	21,5%	1 226	-13,4%	30,5%	301	49,0%	7,5%	337	38,7%	8,4%	96	37,1%	2,4%	863	-0,9%	21,4%	4	-50,0%	0,1%
350005021	CRG CHANTEPIE	5	32	700,0%	1,5%	415	1,2%	19,3%	146	-24,7%	6,8%	522	-24,3%	24,3%	721	23,5%	33,6%	142	6,8%	6,6%	161	-16,1%	7,5%	9	-50,0%	0,4%
350005179	CHU RENNES	5	8 373	2,3%	9,3%	16 843	-0,4%	18,8%	34 630	-3,2%	38,6%	10 681	4,7%	11,9%	6 663	15,7%	7,4%	2 477	6,4%	2,8%	9776	-0,9%	10,9%	200	-15,3%	0,2%
350048518	CHU MARCHES de BRETA	5	0	-	0,0%	2	-88,2%	0,8%	21	-16,0%	8,5%	83	25,8%	33,7%	84	-12,5%	34,1%	23	-23,3%	9,3%	32	-17,9%	13,0%	1	-	0,4%
220000046	CH DINAN	6	160	-4,2%	1,3%	2 357	3,9%	19,6%	3 793	-6,5%	31,5%	1 731	-7,5%	14,4%	2 301	9,2%	19,1%	519	22,1%	4,3%	1124	-4,4%	9,3%	44	-2,2%	0,4%
350000022	CH ST-MALO	6	2 087	-0,2%	8,6%	3 842	1,5%	15,8%	9 043	-7,8%	37,1%	3 279	-2,7%	13,4%	3 172	29,0%	13,0%	825	24,2%	3,4%	2045	-10,2%	8,4%	97	4,3%	0,4%
350000071	Hôpital Gardiner - Dinard	6	206	10,8%	15,5%	53	-52,7%	4,0%	169	37,4%	12,7%	339	-9,6%	25,4%	320	-18,6%	24,0%	56	-36,4%	4,2%	185	184,6%	13,9%	5	66,7%	0,4%
350000204	Clinique St-Joseph -Comb	6	0	-	0,0%	10	400,0%	2,7%	20	122,2%	5,5%	81	88,4%	22,3%	130	47,7%	35,7%	48	100,0%	13,2%	69	19,0%	19,0%	6	100,0%	1,6%
220000020	CH ST-BRIEUC	7	4 122	6,1%	8,7%	9 887	1,9%	20,9%	18 535	-2,4%	39,2%	6 233	1,8%	13,2%	3 995	6,6%	8,5%	1 353	22,9%	2,9%	2970	1,4%	6,3%	154	-12,5%	0,3%
220000079	CH GUINGAMP	7	3 443	-2,7%	23,5%	1 676	0,6%	11,4%	4 763	-3,9%	32,5%	2 056	-2,5%	14,0%	1 166	15,1%	8,0%	190	17,3%	1,3%	1331	-6,8%	9,1%	33	-5,7%	0,2%
220000103	CH LANNION TRESTEL	7	812	0,7%	5,9%	2 284	-13,9%	16,7%	5 024	-5,5%	36,7%	2 002	-8,6%	14,6%	2 046	0,7%	14,9%	486	10,5%	3,6%	990	-6,9%	7,2%	44	4,8%	0,3%
220000152	CH PAIMPOL	7	206	1,5%	4,1%	1 196	-3,5%	23,9%	1 412	-4,3%	28,3%	750	-6,0%	15,0%	588	-0,3%	11,8%	170	4,9%	3,4%	653	14,8%	13,1%	19	-26,9%	0,4%
220005045	CH TREGUIER	7	59	136,0%	4,4%	550	1,3%	40,7%	44	4,8%	3,3%	194	36,6%	14,3%	274	-18,9%	20,3%	77	8,5%	5,7%	152	-20,4%	11,2%	2	100,0%	0,1%
220021968	CH Lamballe	7	0	-	0,0%	4	-42,9%	1,0%	10	-58,3%	2,5%	81	-22,9%	20,3%	155	27,0%	38,8%	46	0,0%	11,5%	101	-11,4%	25,3%	2	-	0,5%
220000236	CH S.FLOUGERNEVEL	8	0	-	0,0%	4	-50,0%	2,6%	62	-60,3%	40,5%	37	19,4%	24,2%	2	-	1,3%	0	0,0%	0,0%	48	-7,7%	31,4%	0	-100,0%	0,0%
560014748	CH de Centre Bretagne	8	1 768	2,0%	8,9%	2 542	13,4%	12,8%	8 532	-5,4%	42,9%	3 307	-1,8%	16,6%	1 971	15,7%	9,9%	517	27,0%	2,6%	1210	0,8%	6,1%	63	-6,0%	0,3%
<b>Total des établissements publics</b>			<b>57 826</b>	<b>5,2%</b>	<b>10,6%</b>	<b>90 866</b>	<b>-1,4%</b>	<b>16,7%</b>	<b>202 849</b>	<b>-4,3%</b>	<b>37,2%</b>	<b>73 822</b>	<b>1,4%</b>	<b>13,5%</b>	<b>53 241</b>	<b>12,3%</b>	<b>9,8%</b>	<b>14 269</b>	<b>9,6%</b>	<b>2,6%</b>	<b>50 805</b>	<b>0,4%</b>	<b>9,3%</b>	<b>1 641</b>	<b>-3,9%</b>	<b>0,3%</b>

Source : données PMSI MCO M12 2013 – ensemble des RSA traités

Activité d'hospitalisation de courte durée = durée séjour inférieure ou égale à 48h

Les niveaux de sévérité A à D concernent l'activité de gybéco-obstétrique. Les niveaux sont classés de manière croissante du moins sévère au plus lourd.

## Annexe 1.3. SEV ETAB : PMSI MCO - Année 2013 - Activité répartie par niveau de sévérité, par établissement de santé

### ETABLISSEMENTS EX-OQN

FINESS	Etablissement	TS	Hospitalisation de courte durée						Niveaux de sévérité - HC									Indifférenciés								
			J			T			1+A			2+B			3+C			4+D			Z			E		
			RSA	Evol. /2012	Part 2013	RSA	Evol. /2012	Part 2013	RSA hosp. comp.	Evol. /2012	Part 2013	RSA hosp. comp.	Evol. /2012	Part 2013	RSA hosp. comp.	Evol. /2012	Part 2013	RSA hosp. comp.	Evol. /2012	Part 2013	RSA	Evol. /2012	Part 2013	RSA	Evol. /2012	Part 2013
290000140	Clinique Pasteur Lanroze	1	7 799	3,8%	44,1%	1 047	20,2%	5,9%	5 643	-9,8%	31,9%	956	0,1%	5,4%	346	15,0%	2,0%	167	21,0%	0,9%	1712	9,0%	9,7%	6	-33,3%	0,0%
290004142	Clinique du Grand Large	1	4 142	-0,8%	42,3%	525	2,3%	5,4%	2 456	-19,6%	25,1%	373	-18,6%	3,8%	440	160,4%	4,5%	106	11,6%	1,1%	1744	10,2%	17,8%	0	-	0,0%
290019777	Polyclinique Keraudren	1	7 915	10,1%	34,2%	1 048	-13,6%	4,5%	9 749	-1,6%	42,1%	1 473	5,8%	6,4%	724	31,9%	3,1%	91	1,1%	0,4%	2163	6,3%	9,3%	2	0,0%	0,0%
290023431	CMC Baie de Morlaix	1	3 536	6,2%	50,8%	301	3,1%	4,3%	2 091	-2,4%	30,0%	262	-21,3%	3,8%	115	-14,8%	1,7%	49	-12,5%	0,7%	605	-2,3%	8,7%	0	-100,0%	0,0%
290000207	Clinique St-Michel Ste-An	2	6 654	10,3%	59,1%	214	-31,6%	1,9%	2 494	-43,6%	22,1%	737	-11,1%	6,5%	237	13,4%	2,1%	43	19,4%	0,4%	889	-10,1%	7,9%	0	-	0,0%
290000215	Polyclinique Quimper Sud	2	5 627	0,5%	45,7%	437	-11,9%	3,5%	3 574	-8,0%	29,0%	559	-16,4%	4,5%	337	-1,7%	2,7%	86	-4,4%	0,7%	1701	0,2%	13,8%	0	-	0,0%
560002511	Clinique du Ter	3	7 665	5,1%	56,4%	378	10,5%	2,8%	3 670	-0,3%	27,0%	660	-8,7%	4,9%	167	-18,9%	1,2%	44	10,0%	0,3%	994	31,7%	7,3%	1	-	0,0%
560008799	Clinique Océane	4	12 156	8,8%	39,8%	1 330	-8,6%	4,4%	9 952	-2,8%	32,6%	1 830	-3,6%	6,0%	599	-6,8%	2,0%	256	-11,1%	0,8%	4392	0,7%	14,4%	6	-45,5%	0,0%
350000121	CHP St-Grégoire	5	14 812	3,4%	35,6%	2 094	29,5%	5,0%	15 917	-5,3%	38,3%	3 436	11,0%	8,3%	1 131	6,3%	2,7%	449	20,7%	1,1%	3756	3,1%	9,0%	5	-37,5%	0,0%
350002192	Polyclinique St-Laurent	5	3 968	3,1%	27,5%	1 795	7,5%	12,4%	5 052	2,5%	35,0%	973	-10,1%	6,7%	455	0,7%	3,1%	65	30,0%	0,4%	2125	8,6%	14,7%	12	-53,8%	0,1%
350005146	HP Sévigné	5	10 810	6,3%	49,5%	1 295	-23,6%	5,9%	6 408	-6,9%	29,3%	1 148	-5,3%	5,3%	486	0,2%	2,2%	108	-10,7%	0,5%	1597	5,8%	7,3%	4	-	0,0%
220005599	Polyclinique Pays de Ranc	6	4 764	0,0%	45,4%	258	-1,9%	2,5%	2 774	-5,7%	26,4%	521	-8,4%	5,0%	205	-1,4%	2,0%	47	-2,1%	0,4%	1923	-2,6%	18,3%	0	-	0,0%
350000196	Clinique de la Côte d'Emer	6	4 165	-1,8%	47,3%	393	13,6%	4,5%	2 709	-3,7%	30,7%	501	8,9%	5,7%	140	-5,4%	1,6%	21	-32,3%	0,2%	883	15,6%	10,0%	0	-100,0%	0,0%
220000111	Polyclinique du Trégor	7	3 894	-2,8%	54,7%	253	-24,9%	3,6%	1 504	-17,7%	21,1%	453	4,9%	6,4%	127	-9,3%	1,8%	38	18,8%	0,5%	853	-1,2%	12,0%	0	-100,0%	0,0%
220000269	Clinique Armoricaïne de r	7	0	-	0,0%	170	-12,8%	15,1%	228	-5,4%	20,3%	226	43,9%	20,1%	180	-8,6%	16,0%	35	12,9%	3,1%	279	4,1%	24,8%	5	-16,7%	0,4%
220000285	CHP St-Brieuc, site Ste-Je	7	6 063	5,3%	60,7%	197	-9,6%	2,0%	3 202	-12,9%	32,1%	395	-7,9%	4,0%	103	-1,0%	1,0%	12	-20,0%	0,1%	15	7,1%	0,2%	0	-	0,0%
220000301	CHP St-Brieuc, site Ste-Th	7	4 006	10,4%	28,7%	568	-1,4%	4,1%	5 036	-12,1%	36,1%	1 112	4,9%	8,0%	375	3,0%	2,7%	167	-9,2%	1,2%	2703	-1,1%	19,4%	0	-100,0%	0,0%
560007510	Polyclinique de Pontivy	8	4 685	-1,7%	57,8%	287	2,5%	3,5%	1 917	-11,0%	23,7%	335	2,4%	4,1%	83	15,3%	1,0%	14	7,7%	0,2%	778	-6,0%	9,6%	0	-	0,0%
<b>Total des établissements privés</b>			<b>112 661</b>	<b>4,5%</b>	<b>42,9%</b>	<b>12 590</b>	<b>-0,8%</b>	<b>4,8%</b>	<b>84 376</b>	<b>-7,9%</b>	<b>32,1%</b>	<b>15 950</b>	<b>-0,8%</b>	<b>6,1%</b>	<b>6 250</b>	<b>8,0%</b>	<b>2,4%</b>	<b>1 798</b>	<b>3,9%</b>	<b>0,7%</b>	<b>29 112</b>	<b>3,4%</b>	<b>11,1%</b>	<b>41</b>	<b>-37,9%</b>	<b>0,0%</b>

### Annexe 1.3. SEV CATEG : PMSI MCO - Année 2013 - Activité répartie par niveau de sévérité, par catégorie d'établissement

Catégorie d'établissements	Hospitalisation de courte durée						Niveaux de sévérité - HC												Indifférenciés					
	J			T			1+A			2+B			3+C			4+D			Z			E		
	RSA	Evol. /2012	Part 2013	RSA	Evol. /2012	Part 2013	RSA hosp. comp.	Evol. /2012	Part 2013	RSA hosp. comp.	Evol. /2012	Part 2013	RSA hosp. comp.	Evol. /2012	Part 2013	RSA hosp. comp.	Evol. /2012	Part 2013	RSA	Evol. /2012	Part 2013	RSA	Evol. /2012	Part 2013
Etablissements privés	112 661	4,5%	42,9%	12 590	-0,8%	4,8%	84 376	-7,9%	32,1%	15 950	-0,8%	6,1%	6 250	8,0%	2,4%	1 798	3,9%	0,7%	29112	3,4%	11,1%	41	-37,9%	0,0%
CH de Référence	18 913	3,5%	8,8%	38 156	0,8%	17,8%	83 967	-4,1%	39,2%	29 330	1,2%	13,7%	20 791	17,5%	9,7%	5 577	13,2%	2,6%	16955	-3,8%	7,9%	744	9,3%	0,3%
CH de Proximité	24 191	4,7%	14,6%	23 305	-1,0%	14,0%	59 005	-3,8%	35,5%	22 600	-0,1%	13,6%	17 491	7,3%	10,5%	3 713	7,2%	2,2%	15467	3,1%	9,3%	458	-6,5%	0,3%
CHU	14 153	8,1%	9,3%	27 240	-4,7%	17,9%	58 109	-4,8%	38,2%	19 835	3,8%	13,0%	12 143	11,7%	8,0%	4 294	8,7%	2,8%	15914	2,1%	10,5%	397	-19,1%	0,3%
Autres	238	25,3%	2,8%	1 298	-0,9%	15,2%	542	-3,2%	6,3%	1 756	-9,4%	20,5%	2 479	8,1%	29,0%	589	-1,8%	6,9%	1606	5,2%	18,8%	38	0,0%	0,4%
CRLCC	331	10,0%	8,2%	867	-2,3%	21,5%	1 226	-13,4%	30,5%	301	49,0%	7,5%	337	38,7%	8,4%	96	37,1%	2,4%	863	-0,9%	21,4%	4	-50,0%	0,1%
<b>Bretagne</b>	<b>170 487</b>	<b>4,7%</b>	<b>21,1%</b>	<b>103 456</b>	<b>-1,3%</b>	<b>12,8%</b>	<b>287 225</b>	<b>-5,3%</b>	<b>35,5%</b>	<b>89 772</b>	<b>1,0%</b>	<b>11,1%</b>	<b>59 491</b>	<b>11,8%</b>	<b>7,4%</b>	<b>16 067</b>	<b>9,0%</b>	<b>2,0%</b>	<b>79 917</b>	<b>1,5%</b>	<b>9,9%</b>	<b>1 682</b>	<b>-5,2%</b>	<b>0,2%</b>



**Annexe 1.4. SEANCES ETAB : PMSI MCO - Année 2013 - Activité de séance par type, par établissement de santé**

**ETABLISSEMENTS EX-DGF**

FINESS	Etablissement	TS	Nb Séances 2013		dont chimio thérapies pour tumeur			dont chimio thérapies pour affection non tumorale			dont transfusions			dont dialyses			dont radio thérapies			Autres *
				Evol / 2012		%	Evol / 2012		%	Evol / 2012		%	Evol / 2012		%	Evol / 2012		%	Evol / 2012	
290000017	CHUBREST	1	42 707	5,1%	9 266	21,7%	-3,9%	2 993	7,0%	18,0%	1 195	2,8%	36,9%	6 818	16,0%	9,8%	20 919	49,0%	5,9%	1 516
290000041	CH LANDERNEAU	1	699	-5,2%	531	76,0%	-12,5%	46	6,6%	84,0%	122	17,5%	16,2%	0	0,0%	-	0	0,0%	-	0
290000116	CH LANMEUR	1	0	-	-	-	-	-	-	-	-	-	-	-	-	-	-	-	-	-
290021542	CH MORLAIX	1	4 012	6,4%	3 082	76,8%	7,9%	732	18,2%	5,8%	198	4,9%	-10,8%	0	0,0%	-	0	0,0%	-	0
290000074	CH DOUARNENEZ	2	1 501	19,4%	1 137	75,7%	19,8%	98	6,5%	2,1%	266	17,7%	25,5%	0	0,0%	-	0	0,0%	-	0
290000785	CH PONT L'ABBE	2	558	4,9%	489	87,6%	2,3%	35	6,3%	12,9%	34	6,1%	47,8%	0	0,0%	-	0	0,0%	-	0
290020700	CHIC QUIMPER	2	39 259	0,8%	9 946	25,3%	9,6%	1 553	4,0%	-4,9%	830	2,1%	-3,6%	8 855	22,6%	-1,8%	18 075	46,0%	-1,5%	0
290000306	CH QUIMPERLE	3	189	-3,1%	0	0,0%	-	50	26,5%	8,7%	139	73,5%	-4,1%	0	0,0%	-	0	0,0%	-	0
560002933	Clinique "la Porte de l'Orient"	3	0	-	-	-	-	-	-	-	-	-	-	-	-	-	-	-	-	-
560005746	CHBS LORIENT	3	41 470	3,7%	9 670	23,3%	2,7%	1 039	2,5%	23,8%	1 082	2,6%	21,8%	6 497	15,7%	0,7%	23 182	55,9%	3,5%	0
560002214	CH PORT-LOUIS	3	0	-	-	-	-	-	-	-	-	-	-	-	-	-	-	-	-	-
560000044	CH PLOERMEL	4	352	0,3%	260	73,9%	9,2%	18	5,1%	63,6%	74	21,0%	-27,5%	0	0,0%	-	0	0,0%	-	0
560000184	Clinique des Augustines	4	0	-	-	-	-	-	-	-	-	-	-	-	-	-	-	-	-	-
560023210	CHBA VANNES	4	19 204	0,7%	6 508	33,9%	6,8%	2 481	12,9%	5,9%	983	5,1%	-4,3%	9 231	48,1%	-4,0%	0	0,0%	-	1
350000030	CH FOUGERES	5	81	-30,2%	81	100,0%	-22,1%	0	0,0%	-	0	0,0%	-	0	0,0%	-	0	0,0%	-	0
350000048	CH REDON	5	92	22,7%	0	0,0%	-	10	10,9%	11,1%	82	89,1%	24,2%	0	0,0%	-	0	0,0%	-	0
350000055	CH VITRE	5	309	5,1%	183	59,2%	16,6%	59	19,1%	28,3%	67	21,7%	-26,4%	0	0,0%	-	0	0,0%	-	0
350000063	Hôpital Bain de Bretagne	5	0	-	-	-	-	-	-	-	-	-	-	-	-	-	-	-	-	-
350000139	Clinique La Sagesse	5	1	-	0	0,0%	-	0	0,0%	-	1	100,0%	-	0	0,0%	-	0	0,0%	-	0
350002200	Clinique St Yves	5	0	-	-	-	-	-	-	-	-	-	-	-	-	-	-	-	-	-
350002812	CRLCC E. Marquis	5	46 391	-1,5%	11 554	24,9%	11,0%	0	0,0%	-	275	0,6%	18,5%	0	0,0%	-	34 562	74,5%	-5,1%	0
350005021	CRG CHANTEPIE	5	22	-42,1%	0	0,0%	-	4	18,2%	-71,4%	18	81,8%	-25,0%	0	0,0%	-	0	0,0%	-	0
350005179	CHURENNES	5	23 351	4,2%	7 119	30,5%	11,8%	4 961	21,2%	11,6%	1 662	7,1%	-11,8%	9 238	39,6%	-2,1%	0	0,0%	-	371
350048518	CH MARCHES de BRETAGNE	5	0	-	-	-	-	-	-	-	-	-	-	-	-	-	-	-	-	-
220000046	CH DINAN	6	1 361	8,9%	951	69,9%	18,3%	179	13,2%	3,5%	231	17,0%	-15,4%	0	0,0%	-	0	0,0%	-	0
350000022	CH ST-MALO	6	8 452	10,5%	3 307	39,1%	25,3%	600	7,1%	-12,4%	545	6,4%	19,8%	4 000	47,3%	3,4%	0	0,0%	-	0
350000071	Hôpital Gardiner - Dinard	6	4	-	0	0,0%	-	1	25,0%	#DIV/0!	3	75,0%	-	0	0,0%	-	0	0,0%	-	0
350000204	Clinique St-Joseph - Combourg	6	2	-	0	0,0%	-	0	0,0%	-	2	100,0%	-	0	0,0%	-	0	0,0%	-	0
220000020	CH ST-BRIEUC	7	26 684	-0,6%	6 080	22,8%	12,3%	1 950	7,3%	10,5%	1 001	3,8%	-9,7%	17 513	65,6%	-5,1%	0	0,0%	-	140
220000079	CH GUINGAMP	7	178	20,3%	12	6,7%	-	103	57,9%	7,3%	63	35,4%	21,2%	0	0,0%	-	0	0,0%	-	0
220000103	CH LANNION	7	2 462	4,2%	1 421	57,7%	1,2%	635	25,8%	2,3%	406	16,5%	20,1%	0	0,0%	-	0	0,0%	-	0
220000152	CH PAIMPOL	7	109	-35,9%	4	3,7%	0,0%	5	4,6%	-76,2%	100	91,7%	-31,0%	0	0,0%	-	0	0,0%	-	0
220005045	CH TREGUIER	7	18	-18,2%	0	0,0%	-	1	5,6%	-50,0%	17	94,4%	-15,0%	0	0,0%	-	0	0,0%	-	0
220021968	CH Lamballe	7	0	-	-	-	-	-	-	-	-	-	-	-	-	-	-	-	-	-
220000236	CH PLOUGUERNEVEL	8	0	-	-	-	-	-	-	-	-	-	-	-	-	-	-	-	-	-
560014748	CH de Centre Bretagne	8	7 712	6,3%	779	10,1%	4,4%	44	0,6%	76,0%	3	0,0%	-	6 886	89,3%	6,2%	0	0,0%	-	0
<b>Total des établissements publics</b>			<b>267 180</b>	<b>2,3%</b>	<b>72 380</b>	<b>27,1%</b>	<b>7,4%</b>	<b>17 597</b>	<b>6,6%</b>	<b>8,8%</b>	<b>9 399</b>	<b>3,5%</b>	<b>2,8%</b>	<b>69 038</b>	<b>25,8%</b>	<b>-0,7%</b>	<b>96 738</b>	<b>36,2%</b>	<b>-0,2%</b>	<b>2 028</b>

**Annexe 1.4. SEANCES ETAB : PMSI MCO - Année 2013 - Activité de séance par type, par établissement de santé**

**ETABLISSEMENTS EX-OQN**

FINESS	Etablissement	TS	Nb Séances			dont chimio thérapies pour tumeur			dont chimio thérapies pour affection non tumorale			dont transfusions		
			2013	Evol / 2012	%	%	Evol / 2012	%	Evol / 2012	%	Evol / 2012	%	Evol / 2012	
290000140	Clinique Pasteur Lanroze	1	5 951	4,5%	5 743	96,5%	5,1%	42	0,7%	20,0%	166	2,8%	-15,7%	
290004142	Clinique du Grand Large	1	92	135,9%	0	0,0%	-	86	93,5%	120,5%	6	6,5%	-	
290019777	Polyclinique Keraudren	1	65	4,8%	0	0,0%	-	65	100,0%	4,8%	0	0,0%	-	
290023431	C.M.C. Baie de Morlaix	1	890	-2,6%	860	96,6%	-5,0%	26	2,9%	188,9%	4	0,4%	-	
290000207	Clinique St Michel - Ste Anne	2	718	20,1%	603	84,0%	2,2%	113	15,7%	1312,5%	2	0,3%	-	
290000215	Polyclinique Quimper Sud	2	105	7,1%	0	0,0%	-	98	93,3%	21,0%	7	6,7%	-58,8%	
560002511	Clinique du Ter	3	139	-	139	100,0%	-	0	0,0%	-	0	0,0%	-	
560008799	Clinique Océane	4	6 590	11,3%	6 323	95,9%	10,8%	61	0,9%	24,5%	206	3,1%	24,8%	
350000121	CHP St Grégoire	5	9 080	-7,6%	8 789	96,8%	-8,8%	39	0,4%	77,3%	252	2,8%	45,7%	
350002192	Polyclinique St Laurent	5	835	-6,7%	834	99,9%	-3,2%	1	0,1%	-97,0%	0	0,0%	-	
350005146	HP Sévigné	5	4 848	10,2%	3 968	81,8%	8,6%	520	10,7%	37,6%	360	7,4%	-1,9%	
220005599	Polyclinique Pays de Rance	6	74	270,0%	72	97,3%	278,9%	0	0,0%	-	2	2,7%	100,0%	
350000196	Clinique de la Côte d'Émeraude	6	2 653	14,2%	2 613	98,5%	13,9%	20	0,8%	1900,0%	20	0,8%	-25,9%	
220000111	Polyclinique du Trégor	7	1 847	-5,9%	1 752	94,9%	-1,8%	74	4,0%	-55,7%	21	1,1%	90,9%	
220000269	Clinique Armoricaïne de Radiolo	7	9 247	-1,1%	8 935	96,6%	-1,4%	110	1,2%	48,6%	202	2,2%	-6,5%	
220000285	CHP St-Brieuc - site Ste-Jeanne	7	0	-	0	0,0%	-	0	0,0%	-	0	0,0%	-	
220000301	CHP St-Brieuc - site Ste-Thérès	7	480	-21,1%	470	97,9%	-21,5%	10	2,1%	11,1%	0	0,0%	-	
560007510	Polyclinique de Pontivy	8	787	-18,9%	784	99,6%	-17,0%	0	0,0%	-	3	0,4%	-	
<b>Total des établissements privés</b>			<b>44 401</b>	<b>1,6%</b>	<b>41 885</b>	<b>94,3%</b>	<b>0,9%</b>	<b>1 265</b>	<b>2,8%</b>	<b>27,9%</b>	<b>1 251</b>	<b>2,8%</b>	<b>6,6%</b>	

- A noter :
- l'activité des structures de dialyse ex-OQN (AUB, ECHO, SBRA) ne figure pas dans ce tableau. Elle est étudiée à part.
  - l'activité de radiothérapie des centres privés ne figure pas dans le PMSI. Seule l'activité des établissements ex-DGF est donc présentée.



### Annexe 1.4. SEANCES CATEG : PMSI MCO - Année 2013 - Activité de séance par type, par catégorie d'établissement

Catégorie d'établissements	Nb Séances 2013		dont chimio thérapies pour tumeur			dont chimio thérapies pour affection non tumorale			dont transfusions			dont dialyses			dont radio thérapies			Autres *
		Evol / 2012	%	Evol / 2012	%	Evol / 2012	%	Evol / 2012	%	Evol / 2012	%	Evol / 2012	%	Evol / 2012	%	Evol / 2012		
CH de Référence	142 781	2,2%	36 290	25,4%	8,7%	7 667	5,4%	5,2%	4 444	3,1%	2,4%	52 982	37,1%	-1,7%	41 257	28,9%	1,3%	141
Etablissements privés	44 401	1,6%	41 885	94,3%	0,9%	1 265	2,8%	27,9%	1 251	2,8%	6,2%	0	-	-	0	-	-	0
CHU	66 058	4,8%	16 385	24,8%	2,3%	7 954	12,0%	13,9%	2 857	4,3%	3,6%	16 056	24,3%	2,7%	20 919	31,7%	5,9%	1 887
CH de Proximité	11 922	5,7%	8 151	68,4%	7,2%	1 971	16,5%	4,8%	1 800	15,1%	0,3%	0	-	-	0	-	-	0
CRLCC	46 391	-1,5%	11 554	24,9%	11,0%	0	0,0%	-	275	0,6%	18,5%	0	-	-	34 562	74,5%	-5,1%	0
Autres	28	-34,9%	0	0,0%	-	5	17,9%	-64,3%	23	82,1%	-20,7%	0	-	-	0	-	-	0
<b>Bretagne</b>	<b>311 581</b>	<b>2,2%</b>	<b>114 265</b>	<b>36,7%</b>	<b>4,9%</b>	<b>18 862</b>	<b>6,1%</b>	<b>9,9%</b>	<b>10 650</b>	<b>3,4%</b>	<b>3,1%</b>	<b>69 038</b>	<b>22,2%</b>	<b>-0,7%</b>	<b>96 738</b>	<b>31,0%</b>	<b>-0,2%</b>	<b>2 028</b>

- A noter :
- l'activité des structures de dialyse ex-OQN (AUB, ECHO, SBRA) ne figure pas dans ce tableau. Elle est étudiée à part.
  - l'activité de radiothérapie des centres privés ne figure pas dans le PMSI. Seule l'activité des établissements ex-DGF est donc présentée.

**Annexe 1.5.DIALYSE : PMSI MCO - Année 2013 - Activité de dialyse par type, par territoire de santé et par site**

TS	Structure	finess	Site	CDM		UDM		UAD		Hemodialyse à Domicile		DPA		DPCA		Entrainement	
				Nb. séances 2013	Evol (%)	Nb. séances 2013	Evol (%)	Nb. séances 2013	Evol (%)	Nb. séances 2013	Evol (%)	Nb. semaines 2013	Evol (%)	Nb. semaines 2013	Evol (%)	Nb. séances 2013	Evol (%)
1	AUB	290005131	CDM Plourin-les-Morlaix	5 223	+22,9	1 409	+30,8		-		-		-		-		-
1	AUB	290023779	CDM Carhaix	2 825	+2,0	723	+1,7		-		-		-		-	100	+194,1
1	AUB	290032028	UDM BREST		-	6 111	+10,7		-		-		-		-		-
1	CH. Ref.	290000017	C.H.U. de BREST	6 818	+9,8		-		-		-		-		-		-
1	SBRA	290000850	S.B.R.A. - BREST	5 018	-6,9	228	+174,7		-		-		-		-		-
<b>1</b>			<b>TOTAL TS 1</b>	<b>19 884</b>	<b>+6,8</b>	<b>8 471</b>	<b>+14,6</b>		-		-		-		-	<b>100</b>	<b>+185,7</b>
2	AUB	290029669	CDM Quimper	6 369	-0,6		-		-		-		-		-		-
2	AUB	290032713	UDM Quimper		-	2 907	+104,6		-		-		-		-		-
2	CH. Ref.	290020700	C.H.I.C. de QUIMPER / CONCARNEAU	8 855	-1,8		-		-		-		-		-		-
<b>2</b>			<b>TOTAL TS 2</b>	<b>15 224</b>	<b>-1,3</b>	<b>2 907</b>	<b>+104,6</b>		-		-		-		-		-
3	AUB	290032655	UDM MELLAC		-	668	+6,7		-		-		-		-		-
3	AUB	560004004	CDM Lorient	6 367	+7,2		-		-		-		-		-		-
3	AUB	560023848	UDM Lorient		-	3 292	+36,5		-		-		-		-		-
3	CH. Ref.	560005746	C.H.B.S. [LORIENT/HENNEBONT]	6 497	+0,7		-		-		-		-		-		-
<b>3</b>			<b>TOTAL TS 3</b>	<b>12 864</b>	<b>+3,8</b>	<b>3 960</b>	<b>+30,3</b>		-		-		-		-		-
4	CH. Ref.	560023210	C.H.B.A. - VANNES-AURAY	7 704	-3,4	1 180	-4,5		-		-		-		-	347	-14,5
4	ECHO	560009490	Autodialyse Belle-Ile		-		-	121	-23,4		-		-		-		-
4	ECHO	560009508	Autodialyse Auray		-		-	927	+4,9		-		-		-		-
4	ECHO	560009524	Autodialyse Vannes		-	1 948	+3,1	2 381	+16,8		-		-		-		-
4	ECHO	560014078	Autodialyse Muzillac		-		-	971	+0,2		-		-		-		-
4	ECHO	560014128	Autodialyse Ploërmel		-		-	447	-3,2		-		-		-		-
4	ECHO	560023152	CDM Vannes	11 931	-6,3		-		-	47	-	210	-37,9	546	+4,2		-
<b>4</b>			<b>TOTAL TS 4</b>	<b>19 635</b>	<b>-5,2</b>	<b>3 128</b>	<b>-6,2</b>	<b>4 847</b>	<b>+7,4</b>	<b>47</b>	<b>-</b>	<b>210</b>	<b>-37,9</b>	<b>546</b>	<b>+4,2</b>	<b>347</b>	<b>-14,5</b>
5	AUB	350002804	CD Ambulatoire Rennes		-		-	30 173	-2,4	1 444	+15,4	1 257	-16,1	2 821	-0,1	7 202	-5,2
5	AUB	350032934	CDM Rennes	12 765	+10,4		-		-		-		-		-		-
5	AUB	350042131	UDM Redon		-	1 102	-		-		-		-		-		-

TS	Structure	finess	Site	CDM		UDM		UAD		Hemodialyse à Domicile		DPA		DPCA		Entrainement	
				Nb. séances 2013	Evol (%)	Nb. séances 2013	Evol (%)	Nb. séances 2013	Evol (%)	Nb. séances 2013	Evol (%)	Nb. semaines 2013	Evol (%)	Nb. semaines 2013	Evol (%)	Nb. séances 2013	Evol (%)
5	AUB	350042602	CDM Fougères	2 037	+4,5		-		-		-		-		-		-
5	AUB	350046744	UDM Fougères		-	1 166	+1,8		-		-		-		-		-
5	AUB	350046751	UDM Montgermont		-	4 610	+52,3		-		-		-		-		-
5	CH. Ref.	350005179	C.H.U. de RENNES	9 238	-2,1		-		-		-		-		-		-
<b>5</b>			<b>TOTAL TS 5</b>	<b>24 040</b>	<b>+4,8</b>	<b>6 878</b>	<b>+64,9</b>	<b>30 173</b>	<b>-2,4</b>	<b>1 444</b>	<b>+15,4</b>	<b>1 257</b>	<b>-16,1</b>	<b>2 821</b>	<b>-0,1</b>	<b>7 202</b>	<b>-5,2</b>
6	AUB	350040044	CDM St-Malo	10 108	+4,6		-		-		-		-		-		-
6	AUB	350045779	UDM St-Malo		-	1 990	+67,4		-		-		-		-		-
6	CH. Ref.	350000022	C.H. de ST MALO	4 000	+3,4		-		-		-		-		-		-
<b>6</b>			<b>TOTAL TS 6</b>	<b>14 108</b>	<b>+4,3</b>	<b>1 990</b>	<b>+67,4</b>		<b>-</b>		<b>-</b>		<b>-</b>		<b>-</b>		<b>-</b>
7	AUB	220019558	UDM St-Brieuc		-	4 321	+17,2		-		-		-		-		-
7	AUB	220020507	CDM Lannion	3 213	+0,5		-		-		-		-		-		-
7	CH. Ref.	220000020	C.H. de SAINT-BRIEUC	14 078	-6,9	3 284	+5,1		-		-		-		-	151	-26,0
<b>7</b>			<b>TOTAL TS 7</b>	<b>17 291</b>	<b>-5,6</b>	<b>7 605</b>	<b>+11,6</b>		<b>-</b>		<b>-</b>		<b>-</b>		<b>-</b>	<b>151</b>	<b>-26,0</b>
8	AUB	560020208	UDM Pontivy		-	2 549	-20,7		-		-		-		-		-
8	CH. Ref.	560014748	C.H. de PONTIVY CENTRE BRETAGNE	6 886	+6,2		-		-		-		-		-		-
<b>8</b>			<b>TOTAL TS 8</b>	<b>6 886</b>	<b>+6,2</b>	<b>2 549</b>	<b>-20,7</b>		<b>-</b>		<b>-</b>		<b>-</b>		<b>-</b>		<b>-</b>
			<b>Bretagne</b>	<b>129 932</b>	<b>+1,2</b>	<b>37 488</b>	<b>+22,6</b>	<b>35 020</b>	<b>-1,2</b>	<b>1 491</b>	<b>+19,2</b>	<b>1 467</b>	<b>-20,1</b>	<b>3 367</b>	<b>+0,5</b>	<b>7 800</b>	<b>-5,3</b>

Source : données PMSI MCO issues des RSA pour les CH de référence et des RSF-B pour les structures ex-OQN.

Note : l'AUB transmet toute son activité d'autodialyse sous le finess du site 350002804. La répartition territoriale de cette offre n'est donc possible à visualiser.

Note 2 : les données facturées via des RSF en anomalie sur les montants ont malgré tout été pris en compte dans le tableau.

CDM : Centre de Dialyse Médicalisée

UDM : Unité de Dialyse Médicalisée

UAD : Unité d'AutoDialyse

DPA : Dialyse Péritonéale Automatisée

DPCA : Dialyse Péritonéale Continue Ambulatoire

## ANNEXE 2

Recettes T2A

Etablissements ex-DGF

**Annexe 2.1.VERS DGF : PMSI MCO - Année 2013 - Versements T2A des établissements ex-DGF**

Finess	établissement	TS	Total versements T2A 2013 (y compris LAMDA)	Versements T2A 2013 (y compris FIDES, hors LAMDA)	dont Recettes		dont MO+DMI facturables		dont Montant estimé		Reports 2011-2012 (LAMDA)	% TOTAL versement 2013
					Activité (hors FIDES)	% activité	en sus	MO + DMI	FIDES	% montant FIDES		
290000017	CHU BREST	1	244 772 136	243 065 788	220 340 365	90,0%	22 725 423	9,3%			1 706 348	0,7%
290000041	CH LANDERNEAU	1	18 564 624	18 463 468	17 702 905	95,4%	760 564	4,1%			101 156	0,5%
290000116	CH Lanmeur	1	801 253	801 253	799 342	99,8%	1 911	0,2%			0	
290021542	CH MORLAIX	1	53 980 059	53 903 763	47 316 668	87,7%	3 789 734	7,0%	2 797 361	5,2%	76 297	0,1%
290000074	CH DOUARNENEZ	2	21 245 398	21 245 398	19 855 766	93,5%	1 389 633	6,5%			0	
290000785	CH PONT l'ABBE	2	20 952 221	20 952 221	19 801 031	94,5%	1 151 191	5,5%			0	
290020700	CHIC QUIMPER	2	124 320 811	123 479 994	109 826 939	88,3%	13 653 055	11,0%			840 817	0,7%
290000306	CH QUIMPERLE	3	16 678 526	16 678 526	16 622 908	99,7%	55 618	0,3%			0	
560002214	CH Port Louis	3	765 494	765 494	765 494	100,0%	0	0,0%			0	
560002933	Clinique "la Porte de l'Orient"	3	33 402 398	33 289 417	30 295 582	90,7%	2 993 835	9,0%			112 981	0,3%
560005746	CHBS LORIENT	3	124 251 724	124 073 498	113 559 246	91,4%	10 514 252	8,5%			178 226	0,1%
560000044	CH PLOERMEL	4	29 766 586	29 762 121	27 211 700	91,4%	881 936	3,0%	1 668 485	5,6%	4 465	0,0%
560000184	Clinique des Augustines	4	6 483 453	6 483 453	6 481 304	100,0%	2 149	0,0%			0	
560023210	CHBA VANNES	4	136 161 996	135 829 321	115 327 658	84,7%	13 245 695	9,7%	7 255 968	5,3%	332 675	0,2%
350000030	CH FOUGERES	5	28 656 126	28 656 126	28 401 798	99,1%	254 329	0,9%			0	
350000048	CH REDON	5	20 770 472	20 608 513	20 271 488	97,6%	337 025	1,6%			161 958	0,8%
350000055	CH VITRE	5	21 215 258	21 102 507	20 538 235	96,8%	564 272	2,7%			112 751	0,5%
350000063	Hôpital Bain de Bretagne	5	3 357 206	3 357 206	3 352 578	99,9%	4 628	0,1%			0	
350000139	Clinique La Sagesse	5	38 673 282	38 673 282	37 584 120	97,2%	1 089 162	2,8%			0	
350002200	Clinique St Yves	5	1 196 578	1 196 578	1 165 904	97,4%	30 675	2,6%			0	
350002812	CRLCC E. Marquis	5	36 260 919	36 260 919	29 270 854	80,7%	6 990 065	19,3%			0	
350005021	CRG CHANTEPIE	5	7 776 567	7 776 567	7 773 790	100,0%	2 776	0,0%			0	
350005179	CHU RENNES	5	353 537 400	352 035 335	315 161 678	89,1%	36 873 657	10,4%			1 502 065	0,4%
350048518	CH MARCHES de BRETAGNE	5	1 131 004	1 131 004	1 131 004	100,0%	0	0,0%			0	
220000046	CH DINAN	6	35 950 459	35 930 554	34 448 957	95,8%	1 481 598	4,1%			19 905	0,1%
350000022	CH ST-MALO	6	77 182 974	75 929 405	70 150 615	90,9%	5 778 791	7,5%			1 253 569	1,6%
350000071	Hôpital Gardiner -Dinard	6	3 443 275	3 440 486	3 326 130	96,6%	114 356	3,3%			2 789	0,1%
350000204	Clinique St-Joseph - Combourg	6	1 698 456	1 698 456	1 696 282	99,9%	2 175	0,1%			0	
220000020	CH ST-BRIEUC	7	148 807 025	148 353 504	136 066 602	91,4%	12 286 902	8,3%			453 522	0,3%
220000079	CH GUINGAMP	7	32 613 171	32 392 122	31 654 526	97,1%	737 596	2,3%			221 049	0,7%
220000103	CH LANNION TRESTEL	7	40 666 685	40 580 371	37 725 285	92,8%	2 855 087	7,0%			86 313	0,2%
220000152	CH PAIMPOL	7	12 403 813	12 382 522	12 361 721	99,7%	20 801	0,2%			21 291	0,2%
220005045	CH TREGUIER	7	3 345 822	3 345 822	3 344 646	100,0%	1 177	0,0%			0	
220021968	CH Lamballe	7	1 751 425	1 751 425	1 750 374	99,9%	1 051	0,1%			0	
220000236	CH S PLOUGUERNEVEL	8	493 215	493 215	492 568	99,9%	647	0,1%			0	
560014748	CH de Centre Bretagne	8	53 080 045	53 080 045	51 740 152	97,5%	1 339 893	2,5%			0	
<b>Total établissements publics</b>			<b>1 756 157 858</b>	<b>1 748 969 682</b>	<b>1 595 316 214</b>	<b>90,8%</b>	<b>141 931 655</b>	<b>8,1%</b>	<b>11 721 814</b>	<b>0,7%</b>	<b>7 188 176</b>	<b>0,4%</b>

Source : arrêtés de versement T2A

**Annexe 2.2.VALO DGF : PMSI MCO - Année 2013 - Valorisations AM des établissements ex-DGF - Evolutions / 2012**

Finess	établissement	Territoire de santé	Valorisations AM - 2013	évol. /2012	dont			% du			dont			dont			% MO + DMI dans la valo AM	
					Montant total	évol. /2012	% dans la valo AM	GHS et suppléments + IVG	évol. /2012	total activité	Activité externe	évol. /2012	total activité	MO	évol. /2012	DMI		évol. /2012
290000017	CHU BREST	1	243 065 788	1,3%	220 340 365	1,7%	90,7%	194 937 393	1,8%	88,5%	25 402 972	1,2%	11,5%	16 005 208	-7,8%	6 720 215	12,0%	9,3%
290000041	CH LANDERNEAU	1	18 463 468	3,1%	17 702 905	2,0%	95,9%	15 540 404	2,4%	87,8%	2 162 500	-0,7%	12,2%	563 820	44,2%	196 744	18,2%	4,1%
290000116	CH Lanmeur	1	801 253	-14,2%	799 342	-14,4%	99,8%	799 342	-14,4%	100,0%	0	-	0,0%	1 911	3370,1%	0	0,0%	0,2%
290021542	CH MORLAIX	1	53 903 763	-0,1%	50 114 029	-0,3%	93,0%	45 423 770	0,0%	90,6%	4 690 259	-2,8%	9,4%	3 087 092	1,5%	702 642	5,1%	7,0%
290000074	CH DOUARNENEZ	2	21 245 398	1,2%	19 855 766	1,2%	93,5%	17 843 093	0,8%	89,9%	2 012 672	4,2%	10,1%	844 226	2,2%	545 407	-0,3%	6,5%
290000785	CH PONT L'ABBE	2	20 952 221	-3,1%	19 801 031	-3,0%	94,5%	16 319 270	-3,8%	82,4%	3 481 761	0,4%	17,6%	333 383	-18,3%	817 808	2,2%	5,5%
290020700	CHIC QUIMPER	2	123 479 994	4,9%	109 826 939	4,5%	88,9%	100 213 636	4,3%	91,2%	9 613 303	6,7%	8,8%	11 713 083	8,7%	1 939 972	5,0%	11,1%
290000306	CH QUIMPERLE	3	16 678 526	4,6%	16 622 908	4,6%	99,7%	14 473 098	4,9%	87,1%	2 149 810	2,3%	12,9%	55 618	6,9%	0	0,0%	0,3%
560002214	CH Port Louis	3	765 494	-14,7%	765 494	-14,7%	100,0%	765 494	-14,7%	100,0%	0	-	0,0%	0	-100,0%	0	0,0%	0,0%
560002933	Clinique "la Porte de l'Orient"	3	33 289 417	14,5%	30 295 582	11,1%	91,0%	28 699 921	10,5%	94,7%	1 595 661	22,8%	5,3%	34 162	108,5%	2 959 673	64,5%	9,0%
560005746	CHBS LORIENT	3	124 073 498	1,7%	113 559 246	1,5%	91,5%	104 203 540	1,5%	91,8%	9 355 706	2,5%	8,2%	8 008 174	6,1%	2 506 078	-2,4%	8,5%
560000044	CH PLOERMEL	4	29 762 121	-2,4%	28 880 185	-2,3%	97,0%	26 157 590	-3,1%	90,6%	2 722 595	5,9%	9,4%	103 033	51,1%	778 903	-11,3%	3,0%
560000184	Clinique des Augustines	4	6 483 453	6,5%	6 481 304	6,5%	100,0%	6 393 497	7,5%	98,6%	87 807	-36,5%	1,4%	2 149	89,5%	0	0,0%	0,0%
560023210	CHBA VANNES	4	135 829 321	0,8%	122 583 626	-0,2%	90,2%	110 788 756	0,1%	90,4%	11 794 870	-2,6%	9,6%	9 465 870	14,4%	3 779 825	2,7%	9,8%
350000030	CH FOUGERES	5	28 656 126	1,0%	28 401 798	1,0%	99,1%	25 143 474	0,6%	88,5%	3 258 324	4,4%	11,5%	76 947	-45,0%	177 382	38,5%	0,9%
350000048	CH REDON	5	20 608 513	-1,3%	20 271 488	-1,1%	98,4%	17 721 987	-0,1%	87,4%	2 549 501	-7,6%	12,6%	17 982	-61,9%	319 043	-2,1%	1,6%
350000055	CH VITRE	5	21 102 507	2,1%	20 538 235	1,9%	97,3%	17 924 497	1,0%	87,3%	2 613 738	8,2%	12,7%	164 601	51,4%	399 670	-0,8%	2,7%
350000063	Hôpital Bain de Bretagne	5	3 357 206	-8,1%	3 352 578	-8,2%	99,9%	3 335 971	-8,2%	99,5%	16 607	0,0%	0,5%	4 628	545,4%	0	0,0%	0,1%
350000139	Clinique La Sagesse	5	38 673 282	3,8%	37 584 120	3,7%	97,2%	34 007 575	2,8%	90,5%	3 576 545	13,3%	9,5%	47 232	35,7%	1 041 930	4,2%	2,8%
350002200	Clinique St Yves	5	1 196 578	-17,0%	1 165 904	-16,8%	97,4%	1 118 483	-17,6%	95,9%	47 420	7,9%	4,1%	30 675	-23,7%	0	0,0%	2,6%
350002812	CRLCC E. Marquis	5	36 260 919	6,1%	29 270 854	4,8%	80,7%	23 118 961	4,9%	79,0%	6 151 893	4,6%	21,0%	6 928 101	12,1%	61 963	-15,0%	19,3%
350005021	CRG CHANTEPIE	5	7 776 567	-1,3%	7 773 790	-1,3%	100,0%	7 542 460	-1,3%	97,0%	231 330	-1,7%	3,0%	2 776	-13,2%	0	0,0%	0,0%
350005179	CHU RENNES	5	352 035 335	3,6%	315 161 678	2,7%	89,5%	287 005 982	2,8%	91,1%	28 155 696	1,0%	8,9%	23 767 164	5,9%	13 106 494	24,2%	10,5%
350048518	CH MARCHES de BRETAGNE	5	1 131 004	3,5%	1 131 004	3,6%	100,0%	1 131 004	3,6%	100,0%	0	-	0,0%	0	-100,0%	0	0,0%	0,0%
220000046	CH DINAN	6	35 930 554	1,5%	34 448 957	1,2%	95,9%	30 741 700	1,2%	89,2%	3 707 256	0,9%	10,8%	1 013 070	20,4%	468 527	-4,1%	4,1%
350000022	CH ST-MALO	6	75 929 405	4,3%	70 150 615	4,2%	92,4%	64 783 441	4,4%	92,3%	5 367 174	1,6%	7,7%	4 014 352	5,2%	1 764 439	5,7%	7,6%
350000071	Hôpital Gardiner - Dinard	6	3 440 486	-11,3%	3 326 130	-13,4%	96,7%	3 315 578	-13,4%	99,7%	10 552	-17,2%	0,3%	110 670	197,2%	3 686	-	3,3%
350000204	Clinique St-Joseph - Combourg	6	1 698 456	30,7%	1 696 282	31,0%	99,9%	1 696 282	31,0%	100,0%	0	-	0,0%	2 175	-48,8%	0	0,0%	0,1%
220000020	CH ST-BRIEUC	7	148 353 504	2,5%	136 066 602	1,6%	91,7%	125 043 178	1,7%	91,9%	11 023 424	1,0%	8,1%	8 952 024	15,5%	3 334 878	4,9%	8,3%
220000079	CH GUINGAMP	7	32 392 122	-1,1%	31 654 526	-1,3%	97,7%	28 600 685	-1,5%	90,4%	3 053 841	-0,2%	9,6%	211 329	20,6%	526 267	7,6%	2,3%
220000103	CH LANNION TRESTEL	7	40 580 371	-4,2%	37 725 285	-4,7%	93,0%	33 521 198	-5,4%	88,9%	4 204 087	1,6%	11,1%	1 989 878	20,9%	865 209	-24,9%	7,0%
220000152	CH PAIMPOL	7	12 382 522	0,4%	12 361 721	0,7%	99,8%	10 147 539	-0,5%	82,1%	2 214 182	6,9%	17,9%	20 801	-66,4%	0	0,0%	0,2%
220005045	CH TREGUIER	7	3 345 822	-5,0%	3 344 646	-5,0%	100,0%	3 255 731	-5,4%	97,3%	88 915	14,5%	2,7%	1 177	41,9%	0	0,0%	0,0%
220021968	CH Lamballe	7	1 751 425	-1,9%	1 750 374	-2,0%	99,9%	1 750 374	-2,0%	100,0%	0	-	0,0%	1 051	-	0	0,0%	0,1%
220000236	CH S PLOUGUERNEVEL	8	493 215	-16,9%	492 568	-16,9%	99,9%	492 568	-16,9%	100,0%	0	-	0,0%	647	27,6%	0	0,0%	0,1%
560014748	CH de Centre Bretagne	8	53 080 045	2,9%	51 740 152	2,6%	97,5%	46 683 996	1,0%	90,2%	5 056 156	19,4%	9,8%	882 996	27,5%	456 896	3,5%	2,5%
<b>Total établissements publics</b>			<b>1 748 969 682</b>	<b>2,3%</b>	<b>1 607 038 027</b>	<b>1,9%</b>	<b>91,9%</b>	<b>1 450 641 471</b>	<b>1,8%</b>	<b>82,9%</b>	<b>156 396 556</b>	<b>2,3%</b>	<b>8,9%</b>	<b>98 458 005</b>	<b>6,1%</b>	<b>43 473 650</b>	<b>11,9%</b>	<b>8,1%</b>

Source : Synthèse des tableaux OVALIDE de l'ATIH, PMSI MCO période M12 2013, données calculées à partir des informations du RSA

## Annexe 2.2.VALO DGF : PMSI MCO - Année 2013 - Valorisations AM des établissements ex-DGF - Evolutions / 2012

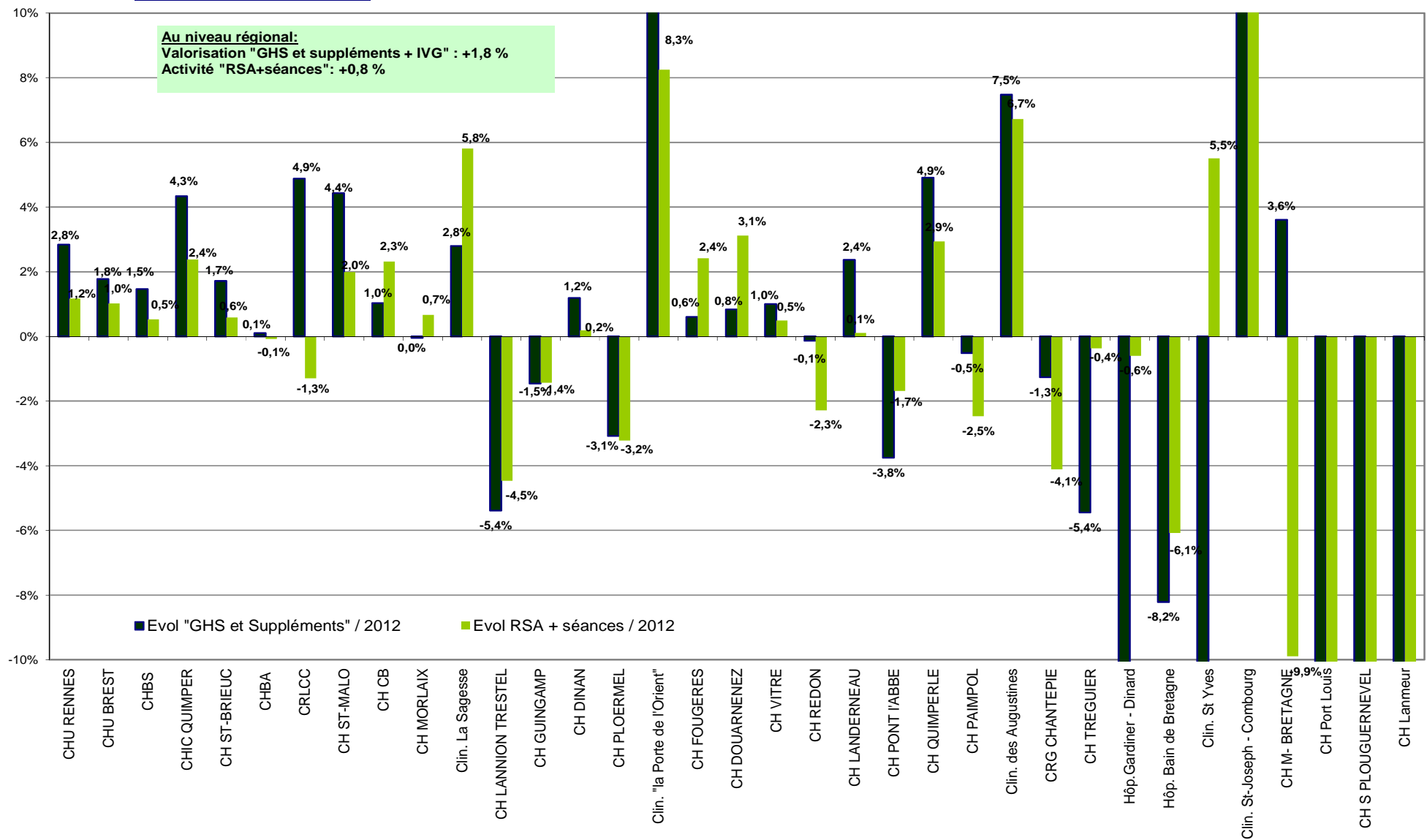

Etablissements triés en fonction du volume de RSA+séances traités de façon décroissante.

Les barres représentant des évolutions excédant ±10 % ont été tronquées, pour une meilleure lisibilité du reste du graphique.

## ANNEXE 3

Recettes en base de remboursement  
Etablissements ex-OQN



**Annexe 3.1.BR OQN : PMSI MCO - Année 2013 - Recettes des prestations hospitalières en base de remboursement des établissements ex-OQN - Evolutions / 2012**

finess	établissement	Territoire de santé	Recettes "prestations hospitalières" 2013		dont GHS et suppléments + IVG+dialyse *			dont MO			dont DMI			dont externe**			dont Autres recettes** *	
			évolution /2012	%	évolution /2012	%	évolution /2012	%	évolution /2012	%	évolution /2012	%	évolution /2012	%	évolution /2012	%	évolution /2012	%
290000140	Clinique Pasteur Lanroze	1	26 250 942	4,1%	20 433 931	77,8%	2,0%	3 002 759	11,4%	12,3%	2 428 720	9,3%	12,4%	266 426	1,0%	27,4%	119 106	0,5%
290004142	Clinique du Grand Large	1	10 537 477	-7,4%	9 638 497	91,5%	-3,6%	176 497	1,7%	132,7%	599 890	5,7%	-49,8%	49 541	0,5%	59,5%	73 053	0,7%
290019777	Polyclinique Keraudren	1	28 266 103	9,8%	24 351 832	86,2%	7,7%	131 330	0,5%	3,6%	2 772 716	9,8%	40,8%	798 392	2,8%	-0,7%	211 833	0,7%
290023431	CMC Baie de Morlaix	1	8 155 367	-4,4%	7 014 074	86,0%	-4,7%	357 408	4,4%	-0,7%	573 083	7,0%	-5,3%	163 030	2,0%	1,3%	47 772	0,6%
290000207	Clinique St-Michel Ste-Anne	2	14 920 609	-8,5%	12 334 695	82,7%	-11,5%	261 695	1,8%	12,2%	1 913 823	12,8%	11,7%	343 829	2,3%	7,2%	66 567	0,4%
290000215	Polyclinique Quimper Sud	2	15 439 744	-2,8%	13 646 875	88,4%	-3,1%	168 221	1,1%	16,6%	1 258 032	8,1%	-2,9%	274 120	1,8%	9,7%	92 497	0,6%
560002511	Clinique du Ter	3	15 279 470	-5,3%	12 779 714	83,6%	-2,9%	3 681	0,0%	-55,1%	1 954 742	12,8%	-15,1%	463 734	3,0%	-20,7%	77 598	0,5%
560008799	Clinique Océane	4	41 609 384	0,9%	34 854 416	83,8%	0,1%	3 632 120	8,7%	14,9%	2 307 832	5,5%	-6,8%	594 275	1,4%	10,4%	220 741	0,5%
350000121	CHP St-Grégoire	5	66 065 394	3,7%	53 791 893	81,4%	4,1%	4 140 503	6,3%	-6,4%	6 748 879	10,2%	9,0%	1 042 839	1,6%	-0,3%	341 280	0,5%
350002192	Polyclinique St-Laurent	5	18 096 922	1,8%	15 449 854	85,4%	1,9%	310 182	1,7%	-29,4%	2 007 270	11,1%	8,3%	211 178	1,2%	7,8%	118 437	0,7%
350005146	HP Sévigné	5	31 869 282	2,2%	24 211 736	76,0%	1,7%	3 273 286	10,3%	7,6%	3 577 826	11,2%	0,2%	641 401	2,0%	4,8%	165 033	0,5%
220005599	Polyclinique Pays de Rance	6	10 697 476	-1,8%	9 896 741	92,5%	-2,2%	0	0,0%	-	514 512	4,8%	2,9%	273 466	2,6%	3,0%	12 757	0,1%
350000196	Clinique de la Côte d'Emeraude	6	11 711 549	1,5%	9 520 734	81,3%	-0,6%	844 999	7,2%	17,0%	1 057 221	9,0%	9,5%	227 881	1,9%	8,2%	60 714	0,5%
220000111	Polyclinique du Trégor	7	9 645 558	-5,3%	7 606 989	78,9%	-6,0%	781 384	8,1%	-18,4%	1 107 713	11,5%	11,7%	108 943	1,1%	16,8%	40 529	0,4%
220000269	Clinique Armoricaine de radiologie	7	10 005 260	4,0%	5 628 466	56,3%	-0,6%	4 363 062	43,6%	10,6%	0	0,0%	-	484	0,0%	-	13 248	0,1%
220000285	CHP St-Brieuc, site Ste-Jeanne d'Arc	7	12 234 548	-4,2%	9 622 927	78,7%	-4,7%	103 541	0,8%	32,6%	2 263 489	18,5%	-4,8%	241 747	2,0%	17,0%	2 844	0,0%
220000301	CHP St-Brieuc, site Ste-Thérèse	7	17 492 704	-2,3%	16 489 398	94,3%	-2,9%	35 948	0,2%	-10,9%	700 978	4,0%	12,7%	245 629	1,4%	4,3%	20 753	0,1%
560007510	Polyclinique de Pontivy	8	9 286 985	-5,2%	7 584 791	81,7%	-5,4%	301 344	3,2%	-6,4%	1 204 462	13,0%	-4,2%	151 225	1,6%	0,8%	45 162	0,5%
<b>Total des établissements privés, hors dialyse</b>			<b>357 564 774</b>	<b>0,5%</b>	<b>294 857 561</b>	<b>82,5%</b>	<b>-0,1%</b>	<b>21 887 961</b>	<b>6,1%</b>	<b>5,4%</b>	<b>32 991 188</b>	<b>9,2%</b>	<b>2,9%</b>	<b>6 098 139</b>	<b>1,7%</b>	<b>3,1%</b>	<b>1 729 924</b>	<b>0,5%</b>
Cliniques Keraudren Grand Large			38 803 581	4,5%	33 990 328	87,6%	4,3%	307 828	0,8%	51,9%	3 372 606	8,7%	6,6%	847 933	2,2%	1,5%	284 886	0,7%
CHP St-Brieuc			29 727 252	-3,1%	26 112 324	87,8%	-3,5%	139 488	0,5%	17,8%	2 964 467	10,0%	-1,1%	487 376	1,6%	10,2%	23 597	0,1%
AUB			32 153 652	-4,7%	30 674 240	95,4%	-4,4%	1 479 412	4,6%	-9,3%								
SBRA			1 520 135	-6,9%	1 457 729	95,9%	-6,8%	62 405	4,1%	-8,9%								
ECHO			5 620 103	-5,7%	5 425 983	96,5%	-5,5%	194 121	3,5%	-9,9%								
<b>Total structures dialyse</b>			<b>39 293 890</b>	<b>-4,9%</b>	<b>37 557 952</b>	<b>95,6%</b>	<b>-4,7%</b>	<b>1 735 938</b>	<b>4,4%</b>	<b>-9,3%</b>								
<b>Total</b>			<b>396 858 663</b>	<b>-0,1%</b>	<b>332 415 513</b>	<b>83,8%</b>	<b>-0,6%</b>	<b>23 623 899</b>	<b>6,0%</b>	<b>4,2%</b>	<b>32 991 188</b>	<b>8,3%</b>	<b>2,9%</b>	<b>6 098 139</b>	<b>1,5%</b>	<b>3,1%</b>	<b>1 729 924</b>	<b>0,4%</b>

Source : Synthèse des tableaux OVALIDE de l'ATIH, PMSI MCO période M12 2013, données issues des RSF (factures)

Note : les factures présentant une anomalie de tarification bloquante, selon les critères définis par l'ATIH sur OVALIDE, sont exclues des montants présentés. Si les montants concernés sont généralement négligeables, le centre de dialyse ambulatoire de Rennes (350002804) et le centre de dialyse médicalisée de Plourin-les-Morlaix (290005131) présentent des taux de rejets particulièrement importants : respectivement 2,1 M€ rejetés / 12,9 M€ (16 %) de recettes potentielles totales et 1,3 M€ rejetés / 1,9 M€ (68 %). Cela impacte évidemment les évolutions pour l'AUB à laquelle sont rattachées ces 2 structures, et par voie de conséquence, les totaux.

**Annexe 3.1.BR OQN : PMSI MCO - Année 2013 - Recettes des prestations hospitalières en base de remboursement des établissements ex-OQN - Evolutions / 2012**

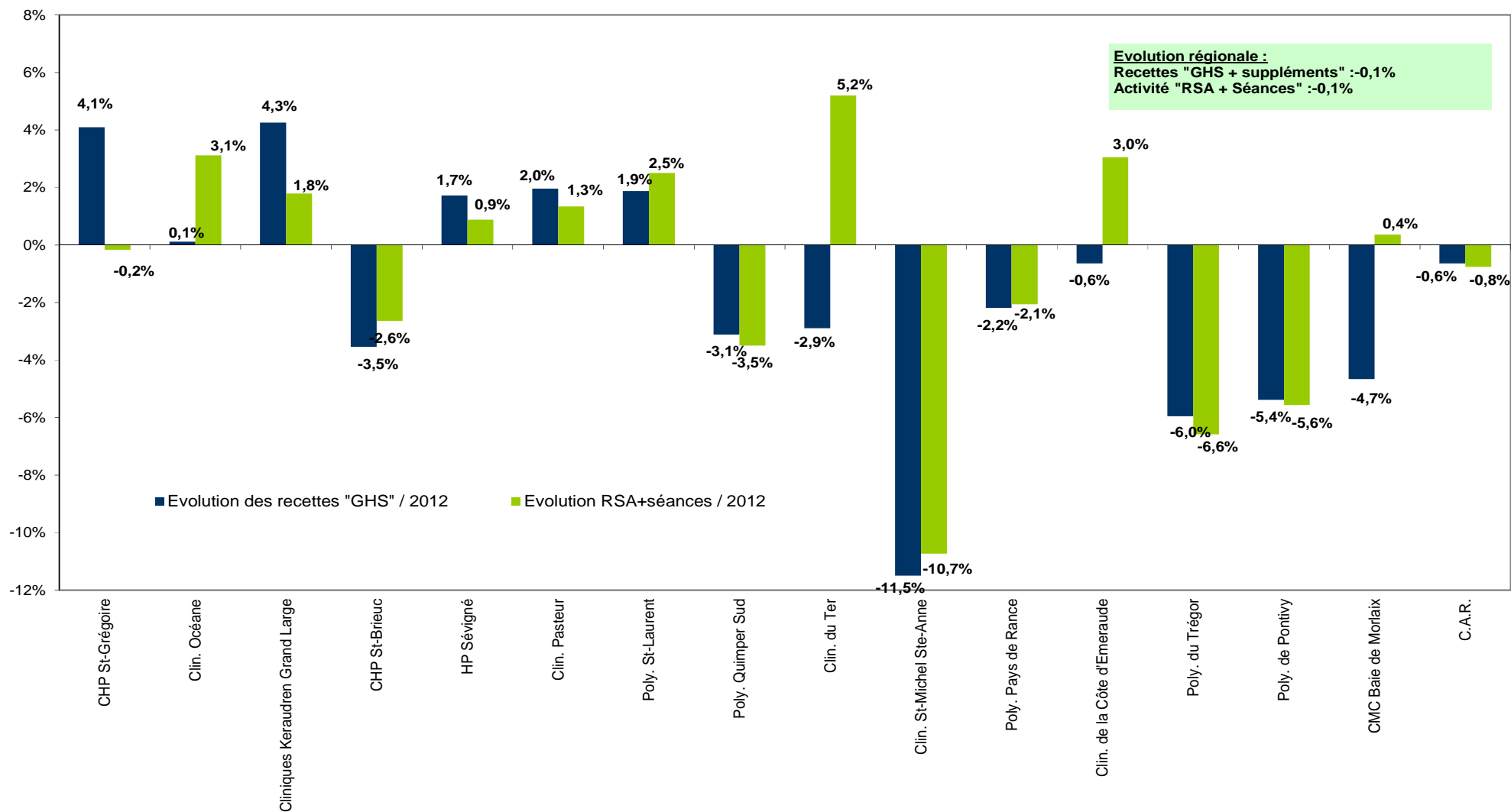

Etablissements triés en fonction du volume de RSA+séances traités de façon décroissante.

## ANNEXE 4

Poids Moyen du Cas Traité

**Annexe 4.1.PMCT ETAB : PMSI MCO - Année 2013 - PMCT par Catégorie d'Activité de Soins et par Etablissement - Evolutions / 2012**

**ETABLISSEMENTS EX-DGF**

Finess	Etablissement	Catégorie d'éts	TS	Nb séjours hors séances "traités"			Nb séjours "Séjour sans acte classant avec nuitée"			PMCT "Séjour sans acte classant avec nuitée"			Nb séjours "Séjour sans acte classant sans nuitée"			PMCT "Séjour sans acte classant sans nuitée"			Nb séjours "Techniques peu invasives"			PMCT "Techniques peu invasives"			Nb séjours "Chirurgie non ambulatoire"			PMCT "Chirurgie non ambulatoire"		
				global	PMCT	Evol /2012	sans acte classant avec nuitée	sans acte classant avec nuitée	Evol /2012	sans acte classant sans nuitée	sans acte classant sans nuitée	Evol /2012	Techniques peu invasives	Techniques peu invasives	Evol /2012	Chirurgie non ambulatoire	Chirurgie non ambulatoire	Evol /2012	Chirurgie ambulatoire	Chirurgie ambulatoire	Evol /2012									
290000017	CHU BREST	CHU	1	62 442	2 728	+3,7%	29 113	2 690	+4,5%	7 811	597	+1,9%	4 923	1 653	-8,0%	11 382	5 607	+6,0%	3 871	1 296	+1,8%									
290000041	CH LA NDERNEAU	CHPROX	1	6 881	2 336	+3,3%	2 878	2 963	+0,5%	484	545	-4,6%	460	831	-1,0%	995	3 970	+15,5%	574	1 165	+2,9%									
290000116	CH Lanmeur	AUTRES	1	145	6 005	+9,8%	141	6 155	+12,6%	4	692	-	0	0	-	0	0	-	0	0	-									
290021542	CH MORLAIX	CHPROX	1	18 366	2 401	+1,3%	11 084	2 598	-0,6%	1 296	621	+2,1%	1 424	772	-0,8%	2 222	4 430	+1,0%	627	1 218	+1,7%									
290000074	CH DOUARNEZ	CHPROX	2	7 627	2 361	+0,1%	4 192	3 278	+0,3%	1 506	630	-0,2%	692	819	+8,0%	484	3 746	-1,5%	752	1 247	+2,5%									
290000785	CH PONT L'ABBE	CHPROX	2	6 788	2 517	-0,2%	3 577	2 789	+2,4%	415	610	+1,1%	915	833	-2,1%	1 221	4 307	-2,0%	660	1 258	-1,6%									
290020700	CHIC QUIMPER	CHREF	2	38 098	2 308	+2,4%	17 043	2 850	+6,7%	4 368	549	-1,9%	3 466	1 233	-2,5%	4 555	4 237	+1,3%	2 110	1 257	+3,6%									
290000306	CH QUIMPERLE	CHPROX	3	6 153	2 540	+3,6%	5 109	2 938	+3,3%	1 039	586	+2,5%	3	537	-2,9%	0	0	-	0	0	-									
560002933	Clinique "la Porte de l'Orient"	CHPROX	3	12 566	2 321	+3,3%	1 322	1 722	-2,8%	725	568	+0,0%	3 761	1 063	+7,3%	4 316	4 410	+3,7%	2 442	1 414	+3,7%									
560005746	CHBS LORIENT	CHREF	3	43 886	2 097	+4,2%	19 639	2 592	+4,2%	6 634	576	+0,3%	3 591	1 446	-1,4%	4 442	3 963	+3,7%	2 506	1 253	+1,1%									
560002214	CH Port Louis	AUTRES	3	182	4 540	-2,9%	180	4 582	-2,9%	2	721	+18,0%	0	0	-	0	0	-	0	0	-									
560000044	CH PLOERMEL	CHPROX	4	12 229	2 256	+1,4%	5 419	2 722	+4,0%	443	584	-2,7%	1 261	763	+2,3%	1 840	3 755	+5,6%	1 356	1 226	+5,8%									
560000184	Clinique des Augustines-Mak	AUTRES	4	2 636	2 658	+1,3%	1 519	4 159	+0,0%	1 115	600	+0,2%	0	0	-	2	10 590	-	0	0	-									
560023210	CHBA VANNES	CHREF	4	40 900	2 472	+2,4%	20 612	2 696	+0,2%	2 739	607	+0,6%	3 827	1 459	-0,4%	6 083	4 258	+2,8%	2 780	1 317	+1,2%									
350000030	CH FOUGERES	CHPROX	5	12 401	2 147	-0,2%	6 443	2 521	+0,4%	515	617	-4,9%	1 270	804	-0,3%	1 359	3 520	+1,8%	637	1 113	+1,6%									
350000048	CH REDON	CHPROX	5	8 716	2 158	+3,0%	4 252	2 532	+3,9%	887	617	+2,1%	552	826	-0,5%	959	4 162	+1,7%	597	1 226	+4,9%									
350000055	CH VITRE	CHPROX	5	8 677	2 165	+2,6%	3 969	2 468	+4,3%	398	586	-0,3%	858	845	+1,6%	1 062	4 021	+8,1%	414	1 293	-1,0%									
350000063	Hôpital Bain de Bretagne	AUTRES	5	710	5 039	+1,7%	580	6 038	-1,6%	130	583	+4,3%	0	0	-	0	0	-	0	0	-									
350000139	Clinique La Sagesse	CHPROX	5	18 952	1 773	-1,4%	527	1 640	+3,8%	202	559	-4,7%	2 649	830	-1,0%	4 549	3 061	+0,7%	3 777	1 101	+1,9%									
350002200	Clinique St Yves	AUTRES	5	383	3 077	-24,6%	382	3 083	-24,6%	1	812	+72,2%	0	0	-	0	0	-	0	0	-									
350002812	CRLCC E. Marquis	CRLLCC	5	4 025	2 685	+5,3%	2 124	3 092	+7,5%	25	646	+6,5%	742	1 676	+2,0%	740	3 320	+4,6%	394	1 324	+1,1%									
350005021	CRG CHANTEPIE	AUTRES	5	2 148	3 799	+4,9%	1 680	4 707	+7,3%	436	550	-2,1%	32	375	+0,1%	0	0	-100,0%	0	0	-									
350005179	CHU RENNES	CHU	5	89 643	2 814	+5,2%	33 630	2 710	+3,8%	18 732	632	+0,3%	6 609	2 029	+6,3%	15 462	7 083	+6,1%	5 576	1 401	+3,5%									
350048518	CH Marches de Bretagne	AUTRES	5	246	5 012	+19,2%	245	5 031	+17,4%	1	536	-20,5%	0	0	-	0	0	-	0	0	-									
220000046	CH DINAN	CHPROX	6	12 029	2 634	+3,8%	8 510	3 122	+3,8%	855	623	-1,0%	433	825	-15,6%	283	4 090	+7,4%	51	875	-16,2%									
350000022	CH ST-MALO	CHREF	6	24 390	2 519	+6,9%	12 916	2 879	+7,6%	1 732	575	-1,1%	2 828	1 531	+6,9%	2 705	4 563	+4,5%	940	1 246	+0,7%									
350000071	Hôpital Gardiner -Dinard	AUTRES	6	1 333	2 725	-10,8%	1 021	3 406	-7,4%	105	710	+46,5%	206	375	+0,1%	1	3 506	-	0	0	-									
350000204	Clinique St-Joseph -Combour	AUTRES	6	364	5 040	-16,0%	356	5 137	-14,4%	8	722	-	0	0	-	0	0	-	0	0	-									
220000020	CH ST-BRIEUC	CHREF	7	47 249	2 390	+2,7%	23 278	2 622	+4,1%	5 182	552	+0,4%	4 880	1 562	-0,0%	5 831	4 883	+2,3%	1 934	1 318	+2,7%									
220000079	CH GUNGAMP	CHPROX	7	14 658	2 067	+2,4%	6 229	2 645	+3,8%	811	605	+2,0%	2 402	785	-0,5%	1 904	3 518	+3,7%	1 819	1 339	-0,1%									
220000103	CH LANNION TRESTEL	CHPROX	7	13 688	2 532	+2,6%	7 783	2 933	+5,0%	1 136	608	+1,6%	792	927	+5,7%	1 521	4 363	-0,8%	524	1 308	+7,3%									
220000152	CH PAIMPOL	CHPROX	7	4 994	2 166	+0,6%	3 624	2 695	+3,2%	708	630	-3,1%	458	759	-4,8%	10	3 597	-9,5%	2	1 204	-									
220005045	CH TREGUIER	CHPROX	7	1 352	2 665	-5,1%	676	4 793	-1,0%	675	532	-1,4%	0	0	-	1	4 625	-23,5%	0	0	-									
220021968	CH Lamballe	AUTRES	7	399	4 860	+6,8%	395	4 881	+6,8%	3	668	+22,5%	0	0	-	1	9 324	-	0	0	-									
220000236	CH S PLOUGUERNEVEL	CHPROX	8	153	3 667	+55,0%	152	3 687	+54,4%	1	511	-0,3%	0	0	-	0	0	-	0	0	-									
560014748	CH de Centre Bretagne	CHREF	8	19 910	2 328	+2,3%	11 661	2 623	+3,1%	1 339	556	-3,5%	1 135	875	-6,6%	2 270	3 872	+6,7%	857	1 176	+2,1%									
<b>Total des établissements publics</b>				<b>545 319</b>	<b>2 462</b>	<b>+3,1%</b>	<b>252 261</b>	<b>2 771</b>	<b>+3,5%</b>	<b>62 463</b>	<b>598</b>	<b>+0,2%</b>	<b>50 169</b>	<b>1 323</b>	<b>-0,3%</b>	<b>76 200</b>	<b>4 942</b>	<b>+4,7%</b>	<b>35 200</b>	<b>1 283</b>	<b>+2,4%</b>									

Source : données PMSI MCO M12 2013 – ensemble des RSA traités

Méthodologie : PMCT : Poids Moyen du cas Traité, calculé sur la base des GHS 2013 en incluant les journées ou forfaits extrême bas et les journées extrême haut (EXB-EXH).

Les autres suppléments sont exclus. Les séances sont exclues de l'analyse.

Le PMCT 2012 est calculé à partir des données 2012 regroupées en v11e avec l'application des tarifs applicable au 1er mars 2013.

**Annexe 4.1.PMCT ETAB : PMSI MCO - Année 2013 - PMCT par Catégorie d'Activité de Soins et par Etablissement - Evolutions / 2012**

**ETABLISSEMENTS EX-DGF (Suite)**

Finess	Etablissement	Catégorie d'êts	TS	Nb séjours "Obstétrique Mère"	PMCT "Obstétrique Mère"	Evol /2012	Nb séjours "Obstétrique Enfant"	PMCT "Obstétrique Enfant"	Evol /2012
290000017	CHU BREST	CHU	1	3 075	2 189	0,5%	2 267	1 609	+4,6%
290000041	CH LANDERNEAU	CHPROX	1	838	1 942	-1,6%	652	1 002	+7,2%
290000116	CH Lanmeur	AUTRES	1	0	0	-	0	0	-
290021542	CH MORLAIX	CHPROX	1	976	1 999	-2,8%	737	1 139	+2,4%
290000074	CH DOUARNENEZ	CHPROX	2	1	1 483	23,3%	0	0	-
290000785	CH PONT L'ABBE	CHPROX	2	0	0	-100,0%	0	0	-
290020700	CHIC QUIMPER	CHREF	2	3 774	1 952	-0,3%	2 782	1 205	-5,7%
290000306	CH QUIMPERLE	CHPROX	3	2	1 856	-	0	0	-
560002933	Clinique "la Porte de l'Orient"	CHPROX	3	0	0	-	0	0	-
560005746	CHBS LORIENT	CHREF	3	4 117	1 930	0,5%	2 957	1 164	-0,4%
560002214	CH Port Louis	AUTRES	3	0	0	-	0	0	-
560000044	CH PLOERMEL	CHPROX	4	1 075	2 007	0,4%	835	1 062	-1,1%
560000184	Clinique des Augustines-Mak	AUTRES	4	0	0	-	0	0	-
560023210	CHBA VANNES	CHREF	4	2 633	2 212	1,8%	2 226	1 301	-1,4%
350000030	CH FOUGERES	CHPROX	5	1 214	2 108	1,0%	963	1 033	-7,2%
350000048	CH REDON	CHPROX	5	828	1 953	-2,0%	641	1 093	+1,1%
350000055	CH VITRE	CHPROX	5	1 115	2 018	-2,0%	861	1 132	+2,7%
350000063	Hôpital Bain de Bretagne	AUTRES	5	0	0	-	0	0	-
350000139	Clinique La Sagesse	CHPROX	5	3 952	2 162	-1,6%	3 296	1 154	-2,4%
350002200	Clinique St Yves	AUTRES	5	0	0	-	0	0	-
350002812	CRLCC E. Marquis	CRLCC	5	0	0	-	0	0	-
350005021	CRG CHANTEPIE	AUTRES	5	0	0	-	0	0	-
350005179	CHU RENNES	CHU	5	5 290	2 227	0,0%	4 344	1 555	+2,8%
350048518	CH Marches de Bretagne	AUTRES	5	0	0	-	0	0	-
220000046	CH DINAN	CHPROX	6	1 074	1 983	-2,2%	823	1 093	-2,1%
350000022	CH ST-MALO	CHREF	6	1 872	2 016	-0,7%	1 397	1 175	+0,0%
350000071	Hôpital Gardiner -Dinard	AUTRES	6	0	0	-	0	0	-
350000204	Clinique St-Joseph -Combour	AUTRES	6	0	0	-	0	0	-
220000020	CH ST-BRIEJC	CHREF	7	3 761	1 918	-0,1%	2 383	1 336	+0,9%
220000079	CH GUINGAMP	CHPROX	7	857	1 961	-2,8%	636	999	-1,6%
220000103	CH LANNION TRESTEL	CHPROX	7	1 136	1 967	-0,1%	796	1 064	+2,5%
220000152	CH PAIMPOL	CHPROX	7	6	427	-35,0%	186	1 156	+2,2%
220005045	CH TREGUIER	CHPROX	7	0	0	-	0	0	-
220021968	CH Lamballe	AUTRES	7	0	0	-	0	0	-
220000236	CH S PLOUGUERNEVEL	CHPROX	8	0	0	-	0	0	-
560014748	CH de Centre Bretagne	CHREF	8	1 537	1 973	1,7%	1 111	1 067	-1,7%
<b>Total des établissements publics</b>				<b>39 133</b>	<b>2 055</b>	<b>-0,3%</b>	<b>29 893</b>	<b>1 256</b>	<b>+0,2%</b>

**Annexe 4.1.PMCT ETAB : PMSI MCO - Année 2013 - PMCT par Catégorie d'Activité de Soins et par Etablissement - Evolutions / 2012**

**ETABLISSEMENTS EX-OQN**

Finess	Etablissement	Catégorie d'éts	TS	Nb séjours hors séances "traités"			Nb séjours "Séjour sans acte classant avec nuitée"			Nb séjours "Séjour sans acte classant sans nuitée"			Nb séjours "Techniques peu invasives"			Nb séjours "Chirurgie non ambulatoire"			Nb séjours "Chirurgie ambulatoire"		
				PMCT global	Evol /2012	PMCT "Séjour sans acte classant avec nuitée"	Evol /2012	PMCT "Séjour sans acte classant sans nuitée"	Evol /2012	PMCT "Techniques peu invasives"	Evol /2012	PMCT "Chirurgie non ambulatoire"	Evol /2012	PMCT "Chirurgie ambulatoire"	Evol /2012						
290000140	Clinique Pasteur Lanroze	Ex-OQN	1	17 676	1 074	+2,9%	1 893	1 733	-1,6%	409	293	+27,1%	3 039	566	+5,7%	4 088	1 930	+3,3%	6 222	634	+2,2%
290004142	Clinique du Grand Large	Ex-OQN	1	9 786	934	+1,3%	1 323	1 089	+30,7%	221	313	-2,5%	4 645	484	-15,5%	2 195	2 119	+2,3%	1 355	532	-3,8%
290019777	Polyclinique Keraudren	Ex-OQN	1	23 165	1 032	+2,2%	2 532	834	+10,2%	233	307	-0,0%	6 864	551	+14,9%	5 714	1 951	+3,9%	3 608	674	+0,2%
290023431	CMC Baie de Morlaix	Ex-OQN	1	6 959	968	-4,5%	654	964	-7,9%	88	297	-8,2%	1 682	407	+0,4%	2 138	1 754	-3,9%	2 397	686	+2,0%
290000207	Clinique St-Michel Ste-Anne	Ex-OQN	2	11 268	1 096	+1,4%	507	954	+22,8%	78	266	+1,6%	2 147	417	+0,8%	3 097	2 161	+8,7%	5 417	785	+3,9%
290000215	Polyclinique Quimper Sud	Ex-OQN	2	12 321	1 093	+1,7%	758	728	-4,7%	109	321	-3,4%	4 367	471	-1,9%	3 986	2 166	+6,5%	3 098	707	+3,3%
560002511	Clinique du Ter	Ex-OQN	3	13 579	938	-8,1%	509	702	-3,9%	291	285	-15,4%	3 323	395	+1,0%	4 243	1 818	-8,0%	5 179	630	+0,9%
560008799	Clinique Océane	Ex-OQN	4	30 521	1 062	-2,3%	2 828	1 729	+5,6%	491	318	-1,2%	8 702	468	-1,4%	7 955	1 898	-1,4%	7 873	692	+1,5%
350000121	CHP St-Grégoire	Ex-OQN	5	41 600	1 221	+2,4%	3 822	1 466	+1,5%	981	315	-1,2%	8 250	477	-1,4%	13 070	2 170	+6,8%	10 122	684	+4,3%
350002192	Polyclinique St-Laurent	Ex-OQN	5	14 445	995	-0,6%	3 665	1 490	-1,5%	1 389	261	+9,9%	4 327	882	-1,5%	1 842	1 273	+4,3%	3 222	742	-0,0%
350005146	HP Sévigné	Ex-OQN	5	21 856	1 038	+1,5%	2 499	1 220	+6,4%	746	290	-4,3%	4 674	436	-3,6%	6 255	1 912	+4,7%	7 680	707	+1,1%
220005599	Polyclinique Pays de Rance	Ex-OQN	6	10 492	950	+0,5%	603	840	+0,2%	76	321	-4,5%	3 130	429	+0,2%	3 107	1 801	+1,6%	3 575	698	+2,4%
350000196	Clinique de la Côte d'Emerauc	Ex-OQN	6	8 812	1 004	-1,1%	728	780	+3,8%	118	291	-3,6%	2 169	486	+4,6%	2 784	1 801	-0,0%	3 013	723	+0,1%
220000111	Polyclinique du Trégor	Ex-OQN	7	7 122	986	+1,7%	579	860	+3,7%	107	299	-4,2%	2 520	397	+0,3%	1 748	2 271	+8,5%	2 168	701	+0,5%
220000269	Clinique Armoricaine de radio	Ex-OQN	7	1 123	2 515	+0,6%	901	2 705	+1,8%	93	248	-12,3%	128	2 813	-1,0%	1	4 695	-7,9%	0	0	-
220000285	CHP St-Brieuc, site Ste-Jeani	Ex-OQN	7	9 987	990	-2,1%	175	762	-11,7%	156	338	+3,8%	1 338	432	-0,2%	3 517	1 689	+1,8%	4 801	663	+3,0%
220000301	CHP St-Brieuc, site Ste-Thérè	Ex-OQN	7	13 967	1 121	-0,0%	1 021	902	+0,4%	67	297	-4,1%	5 004	493	+1,2%	4 007	2 164	+2,8%	1 866	787	+8,9%
560007510	Polyclinique de Pontivy	Ex-OQN	8	8 099	924	-0,2%	534	752	-2,2%	98	279	-7,6%	2 410	401	-0,7%	2 010	1 992	+2,8%	3 028	687	-0,7%
<b>Total des établissements privés</b>				<b>262 778</b>	<b>1 063</b>	<b>+0,3%</b>	<b>25 531</b>	<b>1 305</b>	<b>+3,6%</b>	<b>5 751</b>	<b>293</b>	<b>+2,8%</b>	<b>68 719</b>	<b>500</b>	<b>-0,0%</b>	<b>71 757</b>	<b>1 971</b>	<b>+3,0%</b>	<b>74 624</b>	<b>691</b>	<b>+2,1%</b>

**Annexe 4.1.PMCT ETAB : PMSI MCO - Année 2013 - PMCT par Catégorie d'Activité de Soins et par Etablissement - Evolutions / 2012**

**ETABLISSEMENTS EX-OQN (Suite)**

Finess	Etablissement	Catégorie d'ets	TS	Nb séjours "Obstétrique Mère"	PMCT "Obstétrique Mère"	Evol /2012	Nb séjours "Obstétrique Enfant"	PMCT "Obstétrique Enfant"	Evol /2012
290000140	Clinique Pasteur Lanroze	Ex-OQN	1	1 171	1 196	-3,1%	854	737	-0,9%
290004142	Clinique du Grand Large	Ex-OQN	1	47	285	23,2%	0	0	-
290019777	Polyclinique Keraudren	Ex-OQN	1	2 327	1 274	0,3%	1 887	746	-0,7%
290023431	CMC Baie de Morlaix	Ex-OQN	1	0	0	-	0	0	-
290000207	Clinique St-Michel Ste-Anne	Ex-OQN	2	22	223	-82,6%	0	0	-100,0%
290000215	Polyclinique Quimper Sud	Ex-OQN	2	3	355	59,5%	0	0	-
560002511	Clinique du Ter	Ex-OQN	3	34	332	48,9%	0	0	-
560008799	Clinique Océane	Ex-OQN	4	1 484	1 250	1,1%	1 188	733	-0,8%
350000121	CHP St-Grégoire	Ex-OQN	5	2 980	1 303	-0,7%	2 375	754	-0,8%
350002192	Polyclinique St-Laurent	Ex-OQN	5	0	0	-	0	0	-
350005146	HP Sévigné	Ex-OQN	5	2	920	-	0	0	-
220005599	Polyclinique Pays de Rance	Ex-OQN	6	1	1 546	-	0	0	-
350000196	Clinique de la Côte d'Emerauc	Ex-OQN	6	0	0	-	0	0	-
220000111	Polyclinique du Trégor	Ex-OQN	7	0	0	-	0	0	-
220000269	Clinique Armoricaïne de radica	Ex-OQN	7	0	0	-	0	0	-
220000285	CHP St-Brieuc, site Ste-Jean	Ex-OQN	7	0	0	-	0	0	-
220000301	CHP St-Brieuc, site Ste-Thérè	Ex-OQN	7	1 121	1 294	0,3%	881	752	+1,7%
560007510	Polyclinique de Pontivy	Ex-OQN	8	19	240	-6,1%	0	0	-
<b>Total des établissements privés</b>				<b>9 211</b>	<b>1 259</b>	<b>-0,8%</b>	<b>7 185</b>	<b>746</b>	<b>-0,3%</b>

**Annexe 4.1.PMCT CATEG : PMSI MCO - Année 2013 - PMCT par Catégorie d'Activité de Soins et par catégorie d'établissement - Evolutions / 2012**

Catégorie d'établissement	Nb séjours hors séances "traités"			Nb séjours "Séjour sans acte classant avec nuitée"			Nb séjours "Séjour sans acte classant sans nuitée"			Nb séjours "Techniques peu invasives"			Nb séjours "Chirurgie non ambulatoire"			Nb séjours "Chirurgie ambulatoire"		
	PMCT global	Evol /2012		PMCT "Séjour sans acte classant avec nuitée"	Evol /2012		PMCT "Séjour sans acte classant sans nuitée"	Evol /2012		PMCT "Techniques peu invasives"	Evol /2012		PMCT "Chirurgie non ambulatoire"	Evol /2012		PMCT "Chirurgie ambulatoire"	Evol /2012	
Etablissements privés	262 778	1 063	0,3%	25 531	1 305	3,6%	5 751	293	2,8%	68 719	500	0,0%	71 757	1 971	3,0%	74 624	691	2,1%
CH de Référence	214 433	2 340	3,4%	105 149	2 700	4,1%	21 994	567	-0,6%	19 727	1 419	-0,2%	25 886	4 343	3,3%	11 127	1 275	1,9%
CH de Proximité	166 230	2 269	1,5%	75 746	2 775	2,7%	12 096	602	-0,1%	17 930	865	1,7%	22 726	3 886	2,8%	14 232	1 238	2,4%
CHU	152 085	2 779	4,6%	62 743	2 701	4,2%	26 543	622	0,8%	11 532	1 868	0,3%	26 844	6 457	6,3%	9 447	1 358	2,7%
Autres	8 546	3 541	-0,9%	6 499	4 472	0,1%	1 805	594	2,2%	238	375	0,1%	4	8 503	322,8%	0	0	-
CRLCC	4 025	2 685	5,3%	2 124	3 092	7,5%	25	646	6,5%	742	1 676	2,0%	740	3 320	4,6%	394	1 324	1,1%

(Suite)

Catégorie d'établissement	Nb séjours "Obstétrique Mère"			Nb séjours "Obstétrique Enfant"		
	PMCT "Obstétrique Mère"	Evol /2012		PMCT "Obstétrique Enfant"	Evol /2012	
Etablissements privés	9 211	1 259	-0,8%	7 185	746	-0,3%
CH de Référence	17 694	1 987	0,2%	12 856	1 221	-1,5%
CH de Proximité	13 074	2 047	-1,2%	10 426	1 098	-0,7%
CHU	8 365	2 213	0,2%	6 611	1 573	3,5%
Autres	0	0	-	0	0	-
CRLCC	0	0	-	0	0	-



---

Directeur de la publication : Alain Gautron  
Directeur de la rédaction : Pierre Bertrand  
Auteur : Enguerrand Lootvoet  
Conception graphique : ARS Bretagne  
Crédits photo : ARS Bretagne  
Dépot légal : en cours  
ISSN : en cours

## AGENCE RÉGIONALE DE SANTÉ BRETAGNE



6 place des Colombes

CS 14253

35042 RENNES CEDEX

Téléphone : 02 90 08 80 00

[www.ars.bretagne.sante.fr](http://www.ars.bretagne.sante.fr)



[www.facebook.com/arsbretagne](https://www.facebook.com/arsbretagne)