



Activité des établissements

Les établissements bretons de santé

Soins de suite
et de réadaptation (SSR)

Bilan PMSI 2013

Synthèse

En 2013, 79 établissements (72 de statut public et 7 de statut privé) ont transmis leurs données PMSI SSR (Soins de Suite et de Réadaptation) sur la plate forme e-PMSI via l'application « MAT2A SSR ».

Globalement, le recueil du PMSI SSR est de bonne qualité. Le recueil des actes de rééducation monte en charge suite à la mise en œuvre du CSARR, ne permettant pas en 2013 de mesurer l'intensité de la prise en charge rééducative.

En 2013, 1 814 050 journées ont été réalisées dans les services SSR des établissements bretons soit une baisse de -0,4% par rapport à 2012. Cette évolution est inférieure à la projection fixée par l'Indicateur de Pilotage de l'Activité (IPA) SSR régional (+1,4%).

Les alternatives à l'hospitalisation complète représentent 11,3% de l'activité globale SSR, soit une augmentation de 0,4 point par rapport à 2012. La projection IPA est de 25% à l'horizon 2016.

Les SSR polyvalents représentent 40% des journées d'activité, ils sont suivis des SSR PAPD (21%) et des SSR locomoteurs (18%).

La région Bretagne est attractive en SSR, le taux d'attractivité (4,1%) étant supérieur au taux de fuite (3,5%). Ce solde positif s'explique par l'attractivité de la Bretagne pour la prise en charge des affections liées aux conduites addictives.

La Dotation Annuelle de Financement (DAF) SSR a augmenté de 1,3% en 2013 par rapport à 2012, tandis que le nombre de journées facturables (dans le cadre de la T2A) des établissements sous DAF baisse de -0,7%. L'augmentation de DAF est liée à des spécialisations, des extensions ou créations d'activités de novo ou par transfert de MCO. La compréhension de cette différence d'évolution ne peut plus s'appuyer sur les points IVA (dont le calcul a été abandonné à partir du 1^{er} mars 2013) pour analyser les sous ou sur dotations. La réforme de financement des établissements SSR est prévue en 2016.

Sommaire

Glossaire	3
1. Contexte 2013	4
1.1 Contexte régional.....	4
1.2 Evolutions du recueil en 2013	5
2. Conformité - Exhaustivité.....	5
2.1 Suivi de la conformité des données PMSI SSR.....	5
2.2 Le recueil des molécules onéreuses	7
2.3 Le recueil des actes et consultations réalisés en externe.....	7
2.4 Le recueil des autorisations SSR	8
2.5 Le recueil des activités de rééducation-réadaptation.....	8
2.6 Le fichier des autorisations d'unités médicales.....	8
2.7 Les prises en charge particulières en hospitalisation complète	8
3. Synthèse régionale – Activité 2013 et Evolution par rapport à 2012.....	11
3.1 Activité Globale	11
3.2 Activité selon le type de prise en charge	12
3.3 Etude de la file active en SSR.....	14
3.4 Description de l'activité SSR relative aux adultes.....	14
3.5 Description de l'activité SSR relative aux enfants et aux adolescents	19
3.6 Etude des fuites et attractivités par territoire de santé.....	21
4. Synthèse régionale – Analyse financière des établissements sous DAF.....	25
5. Annexes.....	30

Glossaire

ATIH : Agence Technique de l'Information Médicale
 CCAM : Classification Commune des Actes Médicaux
 CdARR : Catalogue des Actes de Rééducation-Réadaptation
 CIM 10 : Classification Internationale des Maladies 10^{ème} révision
 CM : Catégorie Majeure
 CSAPA : Centre de Soins d'Accompagnement et de Prévention en Addictologie
 CSARR : Catalogue Spécifique des Actes de Rééducation et Réadaptation
 DAF : Dotation Annuelle de Financement
 EVC : Etat Végétatif Chronique
 GMD : Groupe de Morbidité Dominante
 GME : Groupe Médico Economique
 IPA : Indicateur de Pilotage de l'Activité
 IVA : Indice de Valorisation de l'Activité
 MMP : Manifestation Morbide Principale
 MPR : Médecine Physique Réadaptation
 PAPD : Personnes Agées Polypathologiques Dépendantes
 PMJT : Poids Moyen de la Journée Traitée
 RHA : Résumé Hebdomadaire Anonymisé
 RHS : Résumé Hebdomadaire Standardisé
 RSF : Résumés Standardisés de Facturation
 SSR : Soins de Suite et de Réadaptation

1. Contexte 2013

1.1 Contexte régional

En 2013, 79 établissements (72 publics et 7 privés) ont transmis leurs données PMSI SSR sur la plate forme e-PMSI via l'application « MAT2A SSR ».

Les informations listées ci-dessous ont été recueillies dans le cadre des échanges avec les établissements lors des validations régionales.

Ces informations sont à prendre en compte dans l'interprétation des résultats car elles expliquent en grande partie les évolutions d'activité constatées dans le recueil.

→ Réduction temporaire de la capacité d'accueil en SSR

- Hôpital Saint-Thomas de Villeneuve de **Bain de Bretagne** : Fermeture de 23 lits de SSR pendant l'été 2012.
- CSSR Korn Er Houët de **Colpo** : Travaux de désenfumage entrepris dans l'établissement depuis octobre 2012, qui ont pour conséquence la fermeture de 13 lits en moyenne.
- CH de **Guingamp** : Fermeture temporaire de 12 lits de SSR pendant 3 mois pour travaux au cours de l'année 2013.
- CH de **Landerneau** : Fermeture de certains lits de SSR durant l'été suite aux départs successifs de deux praticiens responsables de l'unité de SSR entre avril et juin 2013.

→ Extension des services de SSR

- CH de **Paimpol** : En août 2012, début de l'activité SSR dédiée aux affections cardiovasculaires pour adultes.
- CH de **Tréguier** : En janvier 2012, création de 10 places en hospitalisation de jour dédiées aux personnes âgées polyopathologiques dépendantes ou à risque de dépendance (PAPD).
- CSSR Les Châtelets de **Ploufragan** : En février 2012, début de l'activité SSR PAPD (35 lits).
- CHIC de **Quimper** : En 2012, début de l'activité SSR pédiatrique avec l'ouverture de l'hospitalisation de jour dédiée aux affections du système nerveux (4 places).
- CH de **La Guerche de Bretagne** : Passage des 2 lits d'EVC en SSR en janvier 2013.
- CHCB de **Pontivy** : En septembre 2013, début de l'activité SSR respiratoires (20 lits).
- Clinique St Joseph de **Combourg** : En 2013, ouverture de 7 lits d'EVC.
- CH de **Montfort sur Meu** : création d'un lit d'EVC en 2013.

→ Réorganisation des services de SSR

- CSSR Ty Yann de **Brest** : En janvier 2012, ouverture du nouveau pôle d'addictologie sur le site de Kerangall suite au regroupement des deux établissements Ar Styvel et Ker Digor.
- CSSR La Pierre Blanche de **Bourg des Comptes** : Au 1^{er} janvier 2012, fermeture de 20 lits SSR d'hospitalisation complète dans le cadre du transfert envisagé de l'activité vers le CRG Chantepie.
- MRC Keraliguen de **Ploemeur** : Au 1^{er} janvier 2012, transfert juridique de la MRC Keraliguen sur le site de Kerpape à Ploemeur, ouverture de 3 lits d'EVC en 2013.
- CRG **Chantepie** : Suppression de 20 lits de SSR locomoteur en juillet 2013.
- CSSR Kerampir de **Bohars** : En février 2013, début de l'activité SSR PAPD.
- CHBA de **Vannes** : En 2013, début de l'activité SSR cardiovasculaires en hospitalisation de jour
- CH de **Douarnenez** : En 2013, autorisation pour les SSR cardiovasculaires en hospitalisation complète.
- Clinique **St Yves de Rennes** : En 2013, autorisation pour les SSR relatifs aux affections des systèmes digestif, métabolique et endocrinien, en hospitalisation de jour.

1.2 Evolutions du recueil en 2013

→ Utilisation du Catalogue Spécifique des Actes de Rééducation et de Réadaptation (CSARR)

Depuis le 2 juillet 2012, les établissements ont la possibilité de coder les actes de rééducation et de réadaptation selon la nouvelle nomenclature CSARR, son utilisation est obligatoire depuis juillet 2013.

→ Utilisation de la classification des Groupes médico économiques (GME)

Depuis les transmissions d'avril 2013, la classification reposant sur les Groupes de morbidité dominante (GMD) et le modèle IVA ont été remplacés par la nouvelle classification médico-économique (GME).

684 GME sont définis et répartis en 15 catégories majeures.

L'algorithme de classification s'appuie sur les variables suivantes : les codes de diagnostics décrivant la morbidité principale, les diagnostics associés, l'âge, le caractère post chirurgical, la dépendance, les actes médicaux et les actes de rééducation. L'approche retenue est le séjour.

→ Création du fichier des autorisations d'unités médicales

Dans le cadre de la refonte de la Statistique Annuelle des Etablissements (SAE), l'enquête SAE sera pré-remplie à partir des données d'activité issues du PMSI afin d'achever la convergence SAE-PMSI. L'objectif recherché est de permettre une alimentation automatique d'une partie du recueil de la SAE à partir des données remontées par l'ATIH qui devront être ventilées par site géographique et par discipline.

Pour le PMSI SSR, le fichier des unités médicales est créé comportant le type d'hospitalisation (hospitalisation complète ou partielle) ainsi que le type d'autorisation de l'unité médicale correspondant aux mentions délivrées dans le cadre des décrets N° 2008-376 et N° 2008-377 du 17 avril 2008.

2. Conformité - Exhaustivité

2.1 Suivi de la conformité des données PMSI SSR

Le détail de l'analyse par établissement figure en annexe 1.

Les indicateurs de suivi retenus sont :

- le retard de transmission des données PMSI pour une période donnée par rapport aux limites réglementaires,
- le non chaînage des séjours PMSI SSR,
- les erreurs de groupage (CM 90) et la non-conformité intra-séjours SSR.

→ Augmentation du retard de transmission des données PMSI pour une période donnée par rapport aux limites réglementaires

Rappel : La périodicité et la transmission des données PMSI SSR sont bimestrielles. Les établissements ont deux mois à partir de la fin de la période pour transmettre leurs données.

Les délais de transmission des données PMSI SSR ont augmenté en 2013 par rapport à 2012 : 60% des établissements transmettent à chaque validation les données dans les délais impartis, alors qu'en 2012 ils étaient 70%.

Les établissements qui transmettent leurs données en début de période ont tendance à les transmettre de plus en plus tôt. A l'inverse, les établissements qui transmettent leurs données au-delà des délais impartis, ont tendance à les transmettre de plus en plus tard.

Graphique 1 : Suivi des transmissions SSR : délai des transmissions validées par les établissements

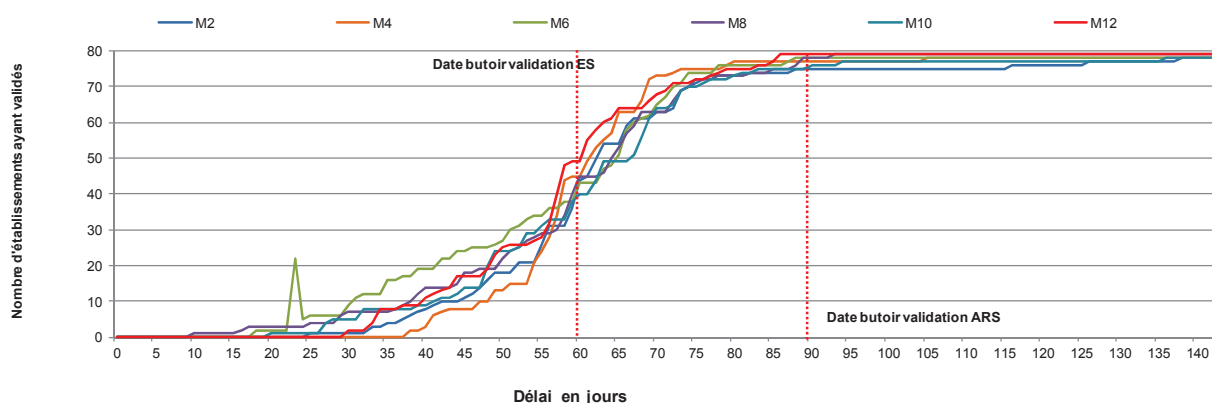

En moyenne, 90% des établissements ont transmis leurs données pour le 15 du mois qui suit la date butoir de validation établissement (en 2012, la part était de 95%).

→ Augmentation du non chaînage des séjours PMSI SSR

Le fichier de chaînage contient les renseignements sur les prises en charge assurance maladie des patients. Le fichier de chaînage est essentiel pour rédiger l'arrêté de versement dans le cadre de la T2A. Si le séjour n'est pas chaîné correctement, il sera exclu de la valorisation lors du passage à la T2A.

Graphique 2 : Répartition des établissements SSR selon la part des séjours chaînés

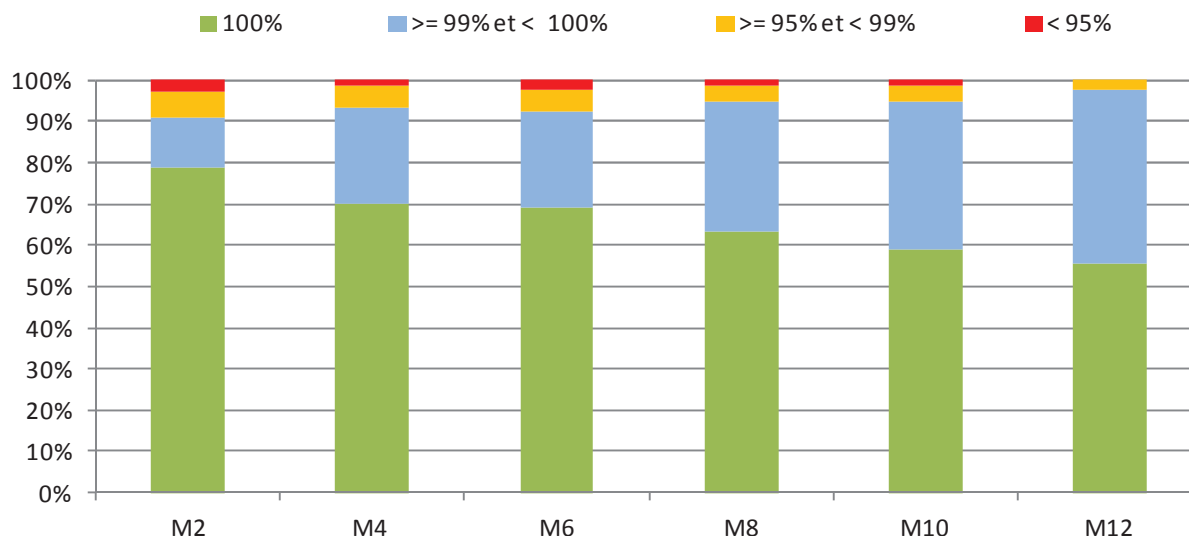

En 2013, 56% des établissements ne présentent aucune anomalie relative au chaînage des séjours (vs 65% en 2012). Pour 42% des établissements, la part des séjours avec anomalies relatives au chaînage est inférieure à 1%.

→ Les erreurs de groupage (CM 90) et la non-conformité intra-séjours SSR sont très rares

Les RHA présentant des anomalies bloquantes sont classés en erreur et ne sont pas valorisés. Les erreurs bloquantes sont principalement liées au codage des prises en charge médicales (absence de codage, utilisation d'un code CIM 10 interdit,...) ou aux contrôles relatifs à la conformité des séjours (doublon sur le N° administratif de séjour et/ou N° séjour, date de sortie du séjour antérieure à la date d'entrée, ...).

En 2013, les erreurs de groupage sont infimes : seulement 109 RHA / 356 772 RHA sont classés en erreur (vs 64 en 2012). Les erreurs se répartissent sur 4 établissements (vs 7 en 2012).

Graphique 3 : Suivi des RHA en erreur selon les périodes de transmission

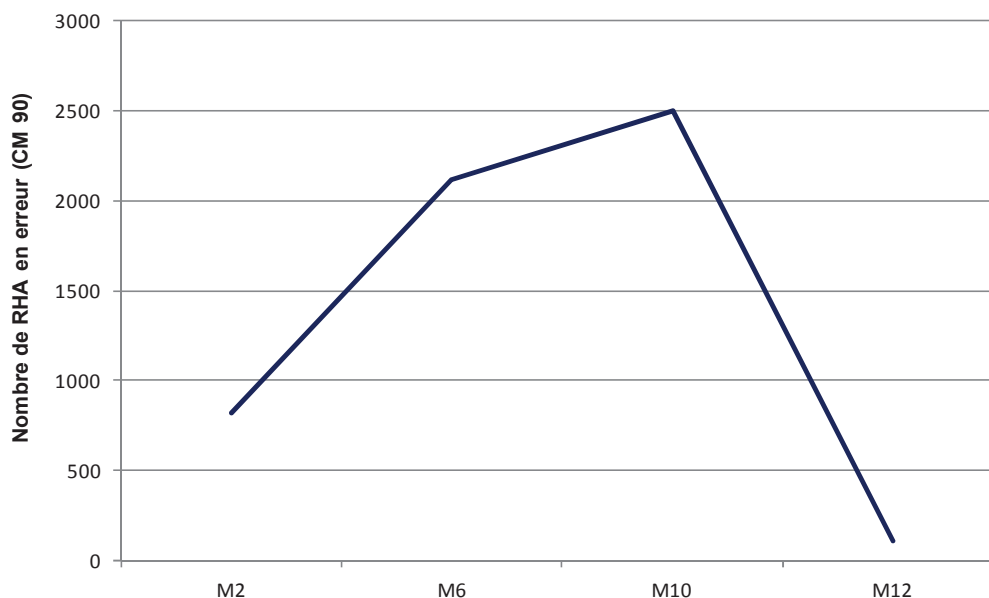

Les anomalies constatées en cours d'année s'expliquent par le retard de codage des diagnostics, rattrapé en quasi totalité sur l'envoi M12.

2.2 Le recueil des molécules onéreuses

Le détail de l'analyse par établissement figure en annexe 2.

Depuis le 1^{er} janvier 2011, le recueil des molécules onéreuses via FICHCOMP est obligatoire pour les établissements sous DAF.

En 2013, 76% des établissements publics (vs 80% en 2012) ont participé au recueil des molécules onéreuses dans le PMSI SSR. A noter que 10 établissements publics ne recueillent aucune molécule onéreuse dans le PMSI SSR alors qu'ils en déclarent dans l'enquête annuelle¹ de l'ARS Bretagne.

En 2013, le recueil PMSI SSR sur les molécules onéreuses fait état de 4 179 molécules onéreuses (+11,2% par rapport à 2012) pour un montant de 368 648 euros (-27,1% par rapport à 2012).

2.3 Le recueil des actes et consultations réalisés en externe

Le détail de l'analyse par établissement figure en annexe 3.

Actuellement la rémunération des consultations externes est incluse dans la DAF. En prévision de la réforme du financement, les établissements ont été incités à prendre l'habitude de recueillir les actes et consultations externes.

En 2013, la montée en charge du recueil se poursuit : 9 établissements (vs 7 établissements en 2012) ont transmis les RSF relatifs aux consultations et actes externes. Les établissements ayant débuté le recueil en 2013 sont : le CSSR Ty Yann de Brest, le CMP Rennes-Beaulieu et la clinique des Augustines de Malestroit. Le CHBS de Lorient a, quant à lui, cessé le recueil des actes et consultations externes en 2013.

Au total, 63 078 actes et consultations externes (+70% par rapport à 2012) ont été déclarés pour un montant remboursable par l'assurance maladie de 880 253 euros (+10,6%).

¹ L'enquête annuelle ARS est réalisée chaque année afin de distribuer l'enveloppe réservée sur la marge régionale pour accompagner la couverture des dépenses des molécules onéreuses dans les établissements pratiquant une activité SSR.

2.4 Le recueil des autorisations SSR

Le détail de l'analyse par établissement figure en annexes 4.a et 4.b.

Depuis le 1^{er} janvier 2012, la déclaration du type de l'autorisation de l'unité médicale est obligatoire. La totalité des établissements ont renseigné cette variable en 2013. Pour chaque établissement, la cohérence de cette variable a été vérifiée avec les autorisations SSR délivrées en juillet 2010.

Tableau 1 : Répartition de l'activité SSR 2013 par type d'autorisation – Région Bretagne

		Nombre de journées 2013	%
Adultes			
50A	SSR Polyvalents	708 670	39,1%
51A	Affections de l'appareil locomoteur	306 591	16,9%
52A	Affections du système nerveux	164 502	9,1%
53A	Affections cardiovasculaires	44 251	2,4%
54A	Affections respiratoires	26 172	1,4%
55A	Affections des systèmes digestif, métabolique et endocrinien	34 143	1,9%
56A	Affections oncohématologiques	568	0,0%
57A	Affections des brûlés	2 445	0,1%
58A	Affections liées aux conduites addictives	68 622	3,8%
59A	SSR PAPD	386 189	21,3%
Enfants et Adolescents			
50E,I,J	SSR Polyvalents	24 544	1,4%
51E,I,J	Affections de l'appareil locomoteur	12 937	0,7%
52E,I,J	Affections du système nerveux	28 864	1,6%
54E,I,J	Affections respiratoires	851	0,0%
55E,I,J	Affections des systèmes digestif, métabolique et endocrinien	4 116	0,2%
57E,I,J	Affections des brûlés	585	0,0%
Total		1 814 050	100,0%

La répartition 2013 des journées de SSR par type d'autorisation est comparable à celle de 2012 au niveau régional.

2.5 Le recueil des activités de rééducation-réadaptation

L'année 2013 est marquée par la montée en charge du recueil des actes de rééducation à partir du CSARR.

A l'exception de l'Hôtel Dieu de Pont l'Abbé, l'ensemble des établissements SSR bretons ont mis en œuvre le recueil de l'activité de rééducation à partir du CSARR.

Compte tenu du changement des modalités de recueil des actes de rééducation en 2013, il n'est pas possible d'analyser l'évolution des actes transmis en 2013 par rapport à 2012.

2.6 Le fichier des autorisations d'unités médicales

L'ensemble des établissements ont transmis le fichier des autorisations des unités médicales en 2013. Seuls 7 établissements présentent des anomalies portant essentiellement sur l'exhaustivité des autorisations déclarées : pour ces établissements, toutes les autorisations renseignées dans le fichier des RHA ne figurent pas dans le fichier des autorisations d'unités médicales.

2.7 Les prises en charge particulières en hospitalisation complète

L'exploitation de la base régionale PMSI SSR révèle une hétérogénéité du codage des prises en charge particulières (séjours post-chirurgicaux, séjours avec une attente de placement, séjours avec ZAIGU et séjours avec comorbidités ou actes valorisants). L'objet de ce point d'attention est de rappeler les consignes de codage de ces prises en charge explicitées dans le guide méthodologique

de production des informations relatives à l'activité médicale et à sa facturation en SSR, afin d'en améliorer la qualité de recueil.

Le détail de l'analyse par établissement figure en annexes 5.

→ Les séjours post-chirurgicaux

Extrait du guide méthodologique : « Pour les patients admis en SSR après une intervention chirurgicale, la date de l'intervention doit être saisie si deux conditions sont satisfaites :

- *Le séjour chirurgical a immédiatement précédé l'admission en SSR ;*
- *La prise en charge principale en SSR est en relation avec l'intervention. »*

L'analyse de la base régionale PMSI SSR met en avant une sous estimation des séjours post-chirurgicaux notamment pour certains établissements autorisés pour la prise en charge des affections de l'appareil locomoteur. A titre d'exemple, au CHU de Rennes, la part des séjours post-chirurgicaux pour les affections de l'appareil locomoteur est de 1,8% vs 43% pour la moyenne régionale.

Remarque : la notion d'intervention chirurgicale n'apparaît que sur le 1^{er} séjour SSR ce qui conduit à une sous estimation pour les établissements qui pratiquent l'hospitalisation de semaine ou les ruptures de séjour suite aux permissions.

A noter que l'indicateur post-chirurgical est retenu comme critère classant dans la nouvelle classification en Groupe médico économique (GME).

→ Les séjours avec une attente de placement

Un patient en impasse de sortie peut être identifié par le code Z751 « Sujet attendant d'être admis ailleurs, dans un établissement adéquat ». Ce code est à utiliser en Manifestation Morbide Principale (MPP) lorsque le patient est en attente de placement et bénéficie essentiellement de soins de base (hygiène, alimentation,...).

L'analyse de la base régionale PMSI SSR met en avant une sous utilisation du code Z751 en MMP pour coder les séjours en attente de placement : seule la moitié des établissements l'utilise. De plus, le recours à ce code est hétérogène selon les établissements utilisateurs : la part des séjours avec une attente de placement varie de 0,1% à 13,5% et ne correspond pas aux remarques fréquemment formulées par les établissements.

→ Les séjours avec ZAIGU

Extrait du guide méthodologique : « En cas de survenue d'une affection aiguë au cours d'une hospitalisation en SSR, la finalité principale de prise en charge est indiquée par la mention « ZAIGU » lorsque l'affection remplit les deux conditions suivantes :

- *L'affection aiguë est apparue pendant le séjour en SSR ;*
- *« Elle a mobilisé l'essentiel de l'effort de soins au cours de la semaine considérée. »*

10% des établissements n'utilise pas le code ZAIGU. Le recours à ce code est hétérogène selon les établissements utilisateurs : la part des séjours avec ZAIGU varie de 0,1% à 32,8%.

→ Part des séjours de niveau de sévérité 2

Extrait du manuel des groupes médico économiques en SSR : « Les niveaux de sévérité permettent de différencier deux niveaux de complexité de prise en charge au sein d'une même racine de GME, en fonction des codes de la CIM-10 et de la CCAM présents dans les recueils.

Le niveau 1 concerne les suites de RHS d'hospitalisation complète ne comportant aucun code marqueur de sévérité, ainsi que les recueils d'hospitalisation à temps partiel si la racine de GME n'a pas de subdivision « zéro jour ».

Le niveau 2 concerne les suites de RHS d'hospitalisation complète comportant au moins un code marqueur de sévérité.

Pour qu'un code CIM-10 ou CCAM soit retenu comme un marqueur de sévérité, il faut :

- qu'il appartienne à la liste des CMA ;
- dans le cas d'un code CIM-10, qu'il ne soit pas exclu par un des codes ayant orienté un des RHS du séjour dans le même groupe nosologique que celui retenu pour le séjour.

-

Pour qu'un séjour soit classé en niveau de sévérité 2, il faut :

- que l'hospitalisation soit à temps complet ;
- qu'au moins un code (CCAM ou CIM-10) soit un marqueur de sévérité au regard des critères précédents ;
- que le niveau de sévérité 2 existe pour le groupe considéré.

Toutes les racines de GME sont subdivisées en niveaux 1 et 2, excepté le cas des soins palliatifs (racines de GME 2303a, 2303b et 2303c) pour lequel le niveau de sévérité 2 ne s'applique pas.»

Deux établissements ne présentent aucun séjour avec une comorbidité valorisante. La part des séjours de niveau de sévérité 2 varie fortement selon les établissements de 2,3% à 43,3%.

3. Synthèse régionale – Activité 2013 et Evolution par rapport à 2012

3.1 Activité Globale

Le détail de l'analyse par établissement figure en annexe 6.a.

En 2013, 1 814 050 journées ont été réalisées dans les services SSR des établissements bretons, soit une baisse de -0,4% par rapport à 2012. Cette évolution est inférieure à la projection fixée par l'IPA SSR régional (+1,4%).

L'activité SSR diminue dans les territoires de santé N°1, 4, 5 et 7 alors qu'elle progresse dans les autres territoires.

A l'exception du territoire de santé N°2, l'évolution en nombre de journées constatée entre 2012 et 2013 est inférieure à l'évolution moyenne annuelle fixée par territoire de santé dans le cadre des IPA SSR.

Tableau 2 : Activité 2013 par territoire de santé

Territoire de santé	Nombre de journées 2013	Evolution / à 2012	IPA Evolution moyenne annuelle attendue (2012-2016)
1 - Brest - Carhaix - Morlaix	356 358	-1,5%	-0,3%
2 - Quimper - Douarnenez - Pont l'Abbé	220 706	1,9%	0,7%
3 - Lorient - Hennebont	245 623	0,2%	1,3%
4 - Vannes - Ploërmel - Malestroit	167 312	-0,5%	3,5%
5 - Rennes - Redon - Fougères - Vitré	427 614	-1,5%	2,1%
6 - Saint-Malo - Dinan	130 895	0,8%	1,5%
7 - Saint-Brieuc - Lannion - Guingamp	208 959	-0,5%	1,2%
8 - Loudéac - Pontivy	56 583	0,3%	4,3%
Bretagne	1 814 050	-0,4%	1,4%

Graphique 4 : Suivi des Indicateurs de Pilotage d'activité (2009 - 2013) et projection 2016
Exprimés en nombre de journées SSR

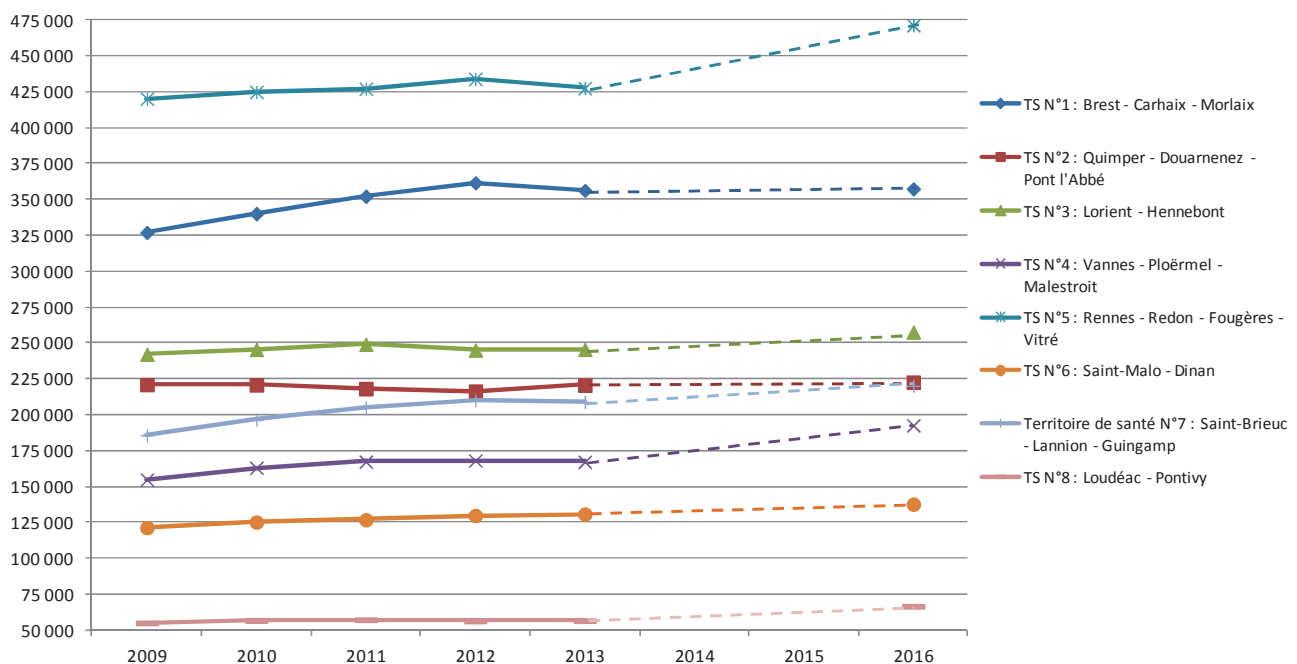

→ Hausses d'activité importantes (> à 10%) par rapport à 2012

A la clinique St Joseph de Combourg, l'activité augmente de 29,5% suite à l'ouverture de 7 lits d'EVC.

Au CH de Paimpol, l'augmentation de l'activité (+15,5%) s'explique par le développement des SSR cardiovasculaires.

L'augmentation de l'activité constatée au CH de La Guerche de Bretagne (+12,5%), s'explique par le transfert de deux lits d'EVC du service de médecine vers le service de SSR en janvier 2013.

A la MRC Keraliguen de Ploemeur, l'activité augmente de +11,8% suite au déménagement sur le site de Kerpape et à l'ouverture de 3 lits d'EVC.

→ Baisse d'activité importantes (< à -10%) par rapport à 2012

Au centre de post cure Kerdudo de Guidel, la baisse d'activité (-13,4%) s'explique par le développement de l'activité des CSAPA et par un accueil moindre des patients résidant hors Bretagne.

La baisse constatée au CH de Guingamp (-11,3%) s'explique par la fermeture de 12 lits durant 3 mois pour travaux.

Au CHM de Plérin, la baisse d'activité (-11%) s'explique par un remplacement tardif, malgré la liste d'attente, des patients admis pour des troubles des apprentissages scolaires

Suite aux départs successifs de deux praticiens responsables de l'unité de SSR qui ont entraîné la fermeture de certains lits durant l'été 2013, l'activité diminue de -10,8% au CH de Landerneau.

La diminution de l'activité constatée au CSSR l'ADAPT de Brest (-10,6%) s'explique en partie par la baisse d'activité des chirurgiens orthopédistes du CHU de Brest.

Au CSSR Korn Er Houët de Colpo, l'activité diminue de -10,2%. Cette baisse s'explique par la fermeture de 13 lits dans le cadre de travaux réalisés au sein de l'établissement.

Dans le cadre du transfert de l'activité vers le CRG de Chantepie, l'activité diminue de -9,9% au CSSR La Pierre Blanche de Bourg des Comptes.

3.2 Activité selon le type de prise en charge

Le détail de l'analyse par établissement figure en annexe 6.a.

En Bretagne, 88,7% de l'activité SSR est réalisée en hospitalisation complète. L'hospitalisation de jour ou de nuit représente seulement 9,6% des journées prises en charge et les traitements et cures ambulatoires (TCA) 1,7%. Pour rappel, la projection fixée dans le cadre des IPA est d'atteindre 25% en hospitalisation partielle à l'horizon 2016.

La part des alternatives à l'hospitalisation complète (hôpital de jour ou de nuit et les traitements et cures ambulatoires) est en légère progression, +0,4 point par rapport à 2012.

Des inégalités entre les territoires de santé sont constatées sur le développement des alternatives à l'hospitalisation complète. La part des alternatives à l'hospitalisation complète varie de 0,1% sur le territoire de santé N°8 à 15,6% dans le territoire de santé N°5.

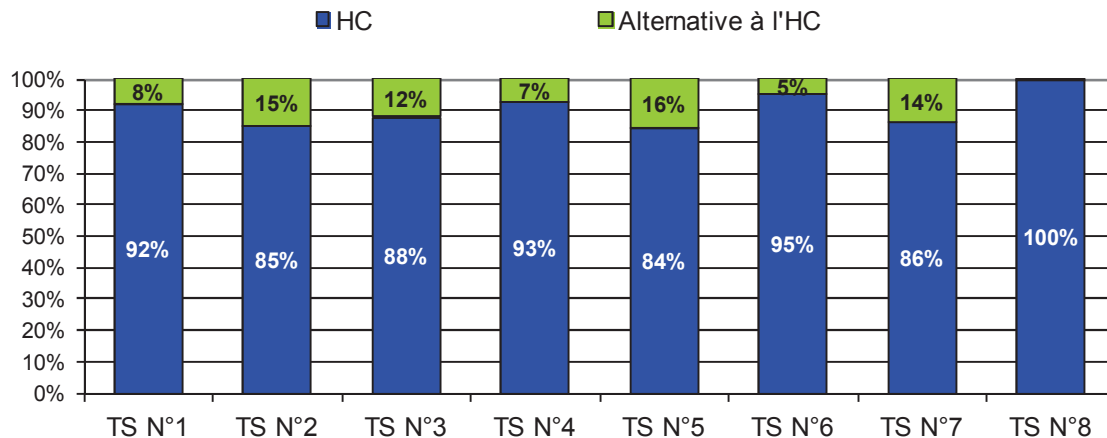
Graphique 5 : Répartition de l'activité par type de prise en charge et par territoire de santé

Par rapport à 2012, l'hospitalisation partielle progresse de 1 point dans le territoire de santé N°2 et de 1,3 point dans le territoire de santé N°4. Dans les autres territoires la progression est inférieure à 0,5 point.

→ Progressions importantes de l'hospitalisation partielle

La Patis Fraux enregistre la plus forte progression de l'hospitalisation partielle (+7 points par rapport à 2012), 51% de l'activité est prise en charge en hospitalisation de jour.

Au CHBA de Vannes, la part de l'hospitalisation partielle progresse de 2 points par rapport à 2012.

Au CH de Douarnenez et au CRF de Tréboul, la part de l'hospitalisation partielle progresse de 1,8 point par rapport à 2012.

A la clinique Ker Léna de Roscoff et au CH de Tréguier, la part de l'hospitalisation partielle progresse de 1,2 point par rapport à 2012.

→ Baisse importantes de l'hospitalisation partielle

A la clinique St Yves de Rennes et au CMP de Rennes Beaulieu, la part de l'hospitalisation partielle baisse respectivement de 1,8 et 1,6 point.

→ Focus sur les semaines en hospitalisation complète avec absence du patient le week-end

Les semaines en hospitalisation complète avec absence du patient le week-end regroupent les hospitalisations de semaine et les séjours en hospitalisation complète avec permission le week-end.

Ces hospitalisations représentent 10,1% des semaines d'hospitalisation complète (stabilité par rapport à 2012). Ce mode de prise en charge est principalement développé dans les centres spécialisés.

Au centre médical Rey Leroux de La Bouexière, 48% des semaines d'hospitalisation complète sont ainsi prises en charge, 47% au CRF de Kerpape, 40% au CMP de Rennes-Beaulieu.

A noter qu'au CMP de Rennes-Beaulieu, la part des semaines avec absence du patient le week-end en hospitalisation complète a fortement baissé, -16 points par rapport à 2012.

3.3 Etude de la file active en SSR

Le détail de l'analyse par établissement figure en annexe 6.b.

En 2013, 55 443² patients ont été pris en charge dans les services SSR de la région Bretagne, soit 460 patients de plus par rapport à 2012.

Un patient sur deux a 75 ans et plus.

Dans un quart des établissements, la part des 75 ans et plus est supérieure à 80%.

L'offre SSR pédiatrique est centralisée dans les territoires de santé N°1, 2, 3, 4, 5 et 7.

Dans cinq établissements SSR, la part des décès est supérieure à 11% : Hôtel Dieu de Pont l'Abbé (27%), CH de Josselin (18%), établissement de santé Le Divit de Ploemeur (17%), CH Basse Vilaine de Nivillac (13%) et CH de Dinan (12%). A l'exception de l'Hôtel Dieu de Pont l'Abbé, ces établissements ont des lits dédiés aux soins palliatifs dans leurs services SSR.

L'Hôtel Dieu de Pont l'Abbé accueille en SSR principalement des personnes âgées (âge médian : 84 ans ; part des 75 ans et plus : 87%) très dépendantes (score moyen de dépendance physique > 12).

3.4 Description de l'activité SSR relative aux adultes

Le détail de l'analyse par établissement figure en annexes 7.

L'activité SSR relative aux adultes représente 96% des journées d'hospitalisation SSR en Bretagne. Les spécialités SSR relatives aux affections oncohématologiques et aux affections des brûlés ne sont pas détaillées dans la synthèse mais les résultats sont disponibles dans les annexes 7.d et 7.e.

→ SSR Polyvalents – Adultes

Le détail de l'analyse par établissement figure en annexes 7.a.

Chez les adultes, 62 établissements dont 31 mono-activité, sont autorisés pour les SSR polyvalents. En Bretagne, les SSR polyvalents relatifs aux adultes représentent 39% des journées d'hospitalisation.

La population accueillie dans cette spécialité est âgée, l'âge médian étant de 80 ans.

Hospitalisation partielle

L'hospitalisation partielle est peu développée en SSR polyvalents adultes. Elle représente 0,2% des journées d'hospitalisation. Seulement 2 établissements affichent des alternatives à l'hospitalisation complète : la clinique Ker Léna de Roscoff (8,5% de l'activité SSR polyvalents adultes réalisée en hospitalisation partielle), et le CSSR Les Châtelets de Ploufragan (1,4%).

DMP³ en hospitalisation complète

En Bretagne, la Durée Moyenne Annuelle de présence en hospitalisation complète est de 31,9 jours en SSR polyvalents adultes. Par rapport à 2012, la DMP est stable.

La DMP varie fortement selon les établissements :

- DMP supérieure à la moyenne régionale de +7 jours : CHU Rennes (46 jours), CH des Pays de Morlaix et Hôtel Dieu de Pont l'abbé (41 jours), CHBS de Lorient (39 jours) ;
- DMP inférieure à la moyenne régionale de -7 jours : CH Guingamp et Centre Bretagne (24 jours), CH de Douarnenez (24,1 jours), CSSR Ty-Yann de Brest et Clinique St Joseph de Combourg (24,4 jours).

Pour 4 établissements, l'évolution de la DMP par rapport à 2012 est importante :

- en baisse, aux CH de Dinan et de Redon : -14 jours
- en hausse, au CHU de Rennes (+8,5 jours) et au CH de St Renan (+7,7 jours).

² Le nombre de patients est calculé à partir du N° de chaînage.

³ Durée Moyenne de Présence (DMP) , correspond au nombre de journées moyen par patient

Dépendance⁴

Les patients pris en charge en SSR polyvalents adultes sont dépendants : le score moyen de dépendance physique est de 9,5 et le score moyen de dépendance cognitive est de 3,5. Par rapport à 2012, la dépendance est stable.

Au regard des scores moyens de dépendance physique, des disparités sont constatées :

- l'Hôtel Dieu de Pont l'Abbé affiche un score moyen de dépendance physique > à 12 ;
- 8 établissements affichent des scores moyens de dépendance physique < à 8 dont la MRC St Joseph de Quimper où le score moyen de dépendance physique est de 6,6.

Le score moyen de dépendance cognitive varie de 2,4 à la Maison Velleda de Plancoët à 5,3 au CH de Fougères.

L'évolution du score moyen de dépendance physique par rapport à 2012 est importante pour certains établissements :

- en baisse : à la clinique St Joseph de Combourg (-1,7 point), au CH des Pays de Morlaix (-1,3 point), au CH de Redon (-1,1 point) et au CH de Dinan (-1 point).
- en hausse : à la clinique les Glénan de Bénodet (+1 point), au CH de Fougères (+1,4 point) et au CH de Quintin (+1,5 point).

Part des séjours post-chirurgicaux

37,5% des séjours relatifs aux SSR polyvalents adultes font suite à une intervention chirurgicale, c'est 1,5 point de plus qu'en à 2012. Le délai médian entre la date d'intervention et l'entrée en SSR est de 7 jours.

La part des séjours post-chirurgicaux varie fortement de 3% à la clinique les Glénan de Bénodet à 84% au CH de Guingamp.

→ Affections de l'appareil locomoteur - Adultes

Le détail de l'analyse par établissement figure en annexes 7.b.

En région Bretagne, 21 établissements spécialisés pour les affections de l'appareil locomoteur sont autorisés pour la prise en charge des adultes. Chaque territoire de santé a au moins un établissement autorisé pour cette spécialité SSR. Le CRF de Tréboul et le Patis Fraux de Vern sur Seiche sont mono-activités.

Les affections de l'appareil locomoteur chez les adultes représentent 17% des journées régionales d'hospitalisation SSR.

L'âge médian des patients accueillis en SSR spécialisés pour les affections de l'appareil locomoteur est de 63 ans. A noter qu'au CH de Redon et au CRG de Chantepie, l'âge médian est supérieur à 80 ans.

Hospitalisation partielle

Chez les adultes, 29% des journées relatives aux affections de l'appareil locomoteur sont réalisées en hospitalisation partielle, soit 3 points de plus par rapport à 2012. 5 établissements (CHU de Brest, CH de Redon, CRG de Chantepie, Maison de Velleda de Plancoët et CHCB de Pontivy) ne proposent pas d'alternative à l'hospitalisation complète. La part de l'hospitalisation partielle varie de 4,2% à la clinique Ker Léna à 100% au CH de St Briec.

DMP en hospitalisation complète

En Bretagne, la Durée Moyenne Annuelle de présence en hospitalisation complète (32,4 jours) varie de 21,7 jours au CHBA de Vannes à 54,3 jours au CH des Marches de Bretagne d'Antrain.

Au niveau régional, la DMP est stable par rapport à 2012, mais certaines évolutions marquantes sont à noter :

- au CHU de Brest, la DMP diminue de 5,7 jours.
- au CH des Marches de Bretagne d'Antrain, la DMP augmente de 9,3 jours,
- au CHU de Rennes, la DMP augmente de 8,5 jours (25,4 jours en 2012 et 33,9 en 2013).

Dépendance

⁴ Aide à la l'interprétation des scores de dépendance.

Le score de dépendance physique varie de 4 (pas dépendant) à 16 (très dépendant).

Le score de dépendance cognitive varie de 2 (pas dépendant) à 8 (très dépendant).

Le score moyen de dépendance physique est de 6,3, il varie de 4 au Patis Fraux de Vern sur Seiche à 10,5 à la Maison de Velleda de Plancoët. Un tiers des établissements a un score moyen de dépendance supérieur à 8.

Le score moyen de dépendance cognitive est de 2,5, il varie de 2 au Patis Fraux de Vern sur Seiche à 4,8 au CHCB de Pontivy.

Par rapport à 2012, les scores moyens de dépendance sont stables.

Part des séjours post-chirurgicaux

43% des séjours relatifs aux affections de l'appareil locomoteur adultes font suite à une intervention chirurgicale. Le délai médian entre la date d'intervention et l'entrée en SSR est de 7 jours.

La part des séjours post-chirurgicaux varie de 0% au CH de St Briec à 90,1% à la clinique Ker Léna de Roscoff. A noter qu'au Pôle St Hélier de Rennes et au CRF de Kerpape, le délai médian entre l'intervention chirurgicale et l'entrée en SSR est nettement plus long, respectivement 14 et 27 jours.

→ Affections du système nerveux - Adultes

Le détail de l'analyse par établissement figure en annexes 7.c.

En région Bretagne, 16 établissements spécialisés pour les affections du système nerveux sont autorisés pour la prise en charge des adultes. Chaque territoire de santé a au moins un établissement autorisé pour cette spécialité SSR. Aucun établissement n'est mono-activité pour cette spécialité.

Les affections du système nerveux chez les adultes représentent 9% des journées régionales d'hospitalisation SSR.

Par rapport à 2012, l'activité relative aux affections du système nerveux s'est développée en Bretagne, +4,8% en volume de journées. La hausse d'activité est constatée notamment au CH du Centre Bretagne et au CRG de Chantepie.

Hospitalisation partielle

Chez les adultes, 25,4% des journées relatives aux affections du système nerveux sont réalisées en hospitalisation partielle, soit 1 point de moins par rapport à 2012. 3 établissements (CH de Redon, CRG de Chantepie et CH de Guingamp) ne proposent pas d'alternative à l'hospitalisation complète. A l'inverse, la totalité de l'activité du CH de St Briec est effectuée en hospitalisation partielle. Le développement de l'hospitalisation partielle est très variable selon les établissements :

- au Pôle St Hélier de Rennes et au CMP Rennes-Beaulieu, respectivement 44,5 % et 42,6% de l'activité est réalisée en hospitalisation partielle ;
- au CHIC de Quimper et au CSSR Pérharidy de Roscoff, la part de l'hospitalisation partielle n'est respectivement que de 8,9% et 11,4% ;
- pour les autres établissements, la part de l'hospitalisation partielle varie de 16,4% à la clinique des Augustines de Malestroit à 29,5% au CHU de Rennes.

A noter qu'au CHBA de Vannes, la part de l'hospitalisation partielle progresse de 4,7 points par rapport à 2012, tandis qu'à la clinique des Augustines de Malestroit elle recule de 6 points.

DMP en hospitalisation complète

En Bretagne, la Durée Moyenne annuelle de Présence en hospitalisation complète est de 44,9 jours en région (en recul de 2 jours par rapport à 2012), variant de 31,6 jours au CH de St Malo à 61,8 jours au CMP Rennes-Beaulieu.

4 établissements (CMP Rennes-Beaulieu, CRF de Kerpape, CRG de Chantepie et Clinique des Augustines de Malestroit) présentent des DMP pour les affections du système nerveux nettement supérieures à la moyenne régionale, respectivement 62, 59, 64 et 54 jours (correspondant, à l'exception du CMP Rennes-Beaulieu, à des patients plus lourds que la moyenne régionale).

Par rapport à 2012, deux évolutions importantes sont à noter :

- au CRG de Chantepie, la DMP augmente de 11 jours,
- au CH de St Malo, la DMP diminue de 9,7 jours.

Dépendance

Le score moyen de dépendance physique est de 9,1, de fortes variations sont constatées :

- score moyen de dépendance physique inférieur à 8 au CH de St Brieuc et au CMP Rennes-Beaulieu ;
- score moyen de dépendance physique supérieur à 12 au CRG de Chantepie.

Le score moyen de dépendance cognitive est de 3,7. Il varie de 2,8 au CH de St Brieuc à 5,2 au CHCB de Pontivy.

→ Affections cardiovasculaires - Adultes

Le détail de l'analyse par établissement figure en annexes 7.b.

En Bretagne, 7 établissements sont autorisés pour la prise en charge des affections cardiovasculaires. Le territoire de santé N° 8 n'a pas d'autorisation pour cette spécialité SSR.

En région, les affections cardiovasculaires représentent 2,5% des journées d'hospitalisation SSR. La clinique St Yves de Rennes et le CSSR Pérharidy de Roscoff réalisent à eux deux 62% de l'activité régionale relative aux affections cardiovasculaires.

A noter que l'activité au CSSR Pérharidy de Roscoff diminue au profit du CH de Paimpol, dont l'activité a démarré courant 2012.

Hospitalisation partielle

42% des journées relatives aux affections cardiovasculaires sont réalisées en hospitalisation partielle. 3 établissements (CH de Douarnenez, CHBA de Vannes et Hôpital A. Gardiner de Dinard) réalisent l'intégralité de leur activité relative aux affections cardiovasculaires en hospitalisation partielle. Au CH de Paimpol, l'hospitalisation partielle ne représente que 12% des journées d'hospitalisation.

DMP en hospitalisation complète

En Bretagne, la Durée Moyenne annuelle de Présence (17 jours) varie de 14,3 jours au CH de Paimpol à 19 jours à la clinique St Yves de Rennes.

Dépendance

Les patients pris en charge pour affections cardiovasculaires sont peu dépendants : le score moyen de dépendance physique est de 4,5 et le score moyen de dépendance cognitive est de 2,5.

Les scores moyens de dépendance sont relativement homogènes sur l'ensemble des établissements. A noter cependant qu'au CSSR Pérharidy de Roscoff, le score moyen de dépendance cognitive est de 4.

Part des séjours post-chirurgicaux

43% des séjours relatifs aux affections cardiovasculaires font suite à une intervention chirurgicale. Le délai médian entre la date d'intervention et l'entrée en SSR est de 35 jours.

La part des séjours post-chirurgicaux varie de 0% à l'hôpital A. Gardiner de Dinard à 91,9% au CH de Douarnenez. A noter qu'à la clinique St Yves de Rennes, le délai médian entre l'intervention chirurgicale et l'entrée en SSR est nettement plus court (12 jours).

→ Affections respiratoires - Adultes

Le détail de l'analyse par établissement figure en annexes 7.d.

En Bretagne, 8 établissements sont autorisés pour la prise en charge des affections respiratoires relatives aux adultes. Les territoires de santé N°6 et 8 n'ont pas d'autorisation pour cette spécialité SSR.

En région, les affections respiratoires relatives aux adultes représentent 1,5% des journées d'hospitalisation SSR. Le CH des Pays de Morlaix et le CH de Quimperlé réalisent à eux deux 56% de l'activité régionale relative à cette spécialité SSR.

Hospitalisation partielle

Chez les adultes, 13% des journées relatives aux affections respiratoires sont réalisées en hospitalisation partielle. 3 établissements (CHIC de Quimper, CRF de Kerpape et CHBA de Vannes) réalisent l'intégralité de leur activité relative aux affections respiratoires en hospitalisation partielle. A noter que l'activité du CHBA est très faible.

DMP en hospitalisation complète

En Bretagne, la Durée Moyenne Annuelle de présence (27,2 jours) varie de 25,6 jours au CH des Pays de Morlaix à 29,8 jours au CH du Centre Bretagne.

Dépendance

Les adultes pris en charge pour affections respiratoires sont peu dépendants : le score moyen de dépendance physique est de 5,8. Le score moyen de dépendance cognitive est de 2,5.

→ Affections des systèmes digestifs, métabolique et endocrinien

Le détail de l'analyse par établissement figure en annexes 7.d.

En Bretagne, 2 établissements (CSSR Pérharidy de Roscoff et Clinique St Yves de Rennes) sont autorisés pour la prise en charge des affections des systèmes digestif, métabolique et endocrinien relatives aux adultes. Cette spécialité SSR représente 2% des journées d'hospitalisation SSR.

Par rapport à 2012, l'activité dédiée à cette spécialité, progresse de près de 10% en région.

Au CSSR Pérharidy de Roscoff, 33% de l'activité relative à cette spécialité est prise en charge en hospitalisation partielle alors que la clinique St Yves ne propose pas d'alternative à l'hospitalisation complète pour cette spécialité.

A la clinique St Yves de Rennes, la part des séjours post chirurgicaux est plus élevée : 24,2% vs 2% au CSSR Pérharidy de Roscoff.

→ Affections liées aux conduites addictives - Adultes

Le détail de l'analyse par établissement figure en annexes 7.e.

En Bretagne, 7 établissements dont 5 mono-activités, sont autorisés pour la prise en charge des affections liées aux conduites addictives. Les territoires de santé N°4, 6 et 8 n'ont pas d'autorisation pour cette spécialité SSR, tandis que les territoires de santé N°3 et 5 en ont deux.

En région, les affections liées aux conduites addictives représentent 4% des journées d'hospitalisation SSR.

A l'exception du CHIC de Quimper et du centre de post-cure Le Phare à Lorient, l'activité relative à cette spécialité est en baisse dans tous les établissements. Cette évolution s'explique en partie par le développement de l'activité des CSAPA et par un recentrage de l'activité sur la région.

L'activité relative aux affections liées aux conduites addictives est intégralement prise en charge en hospitalisation complète. Seul le centre de post cure l'Escale de Rennes a la particularité de ne proposer que de l'hospitalisation de nuit.

DMP en hospitalisation complète

En Bretagne, la Durée Moyenne annuelle de Présence (55,5 jours) varie fortement selon les établissements :

- DMP nettement inférieure à la moyenne régionale au CHIC de Quimper (24,6 jours) ;
- DMP nettement supérieure à la moyenne régionale au CSSR Ty Yann (74,8 jours).

A noter qu'au centre de post cure Kerdudo de Guidel, la DMP a diminué de 9,5 jours par rapport à 2012.

Dépendance

Le score moyen de dépendance physique est de 4,6 : il varie de 4 au CSSR Ty Yann de Brest à 6 à la clinique Philae.

Le score moyen de dépendance cognitive est de 4,4 : il varie de 3 au centre de post cure le Phare de Lorient à 5,9 au centre de post cure Kerdudo de Guidel.

→ Affections de la personne âgée polypathologique dépendante ou à risque de dépendance (PAPD)

Le détail de l'analyse par établissement figure en annexes 7.f.

En région Bretagne, 26 établissements sont autorisés pour la prise en charge des SSR PAPD. Le CH de Tréguier est mono-activité. Les SSR PAPD représentent 21% des journées d'hospitalisation SSR.

Hospitalisation partielle

L'hospitalisation partielle représente 1,6% des journées d'hospitalisation.

Seuls 4 établissements proposent des alternatives à l'hospitalisation complète pour cette activité SSR, à savoir le CH de Tréguier (12,1%), le CHBA de Vannes (6%), le CSSR Les Châtelets de Ploufragan (6,1%) et le CH de Douarnenez (2,6%).

DMP en hospitalisation complète

En Bretagne, la Durée Moyenne annuelle de Présence (35,8 jours) varie fortement selon les établissements :

- DMP nettement inférieure à la moyenne régionale : Clinique des Augustines de Malestroit (24,3 jours), CHCB de Pontivy (24,6 jours) et CH de St Briec (26,3 jours);
- DMP nettement supérieure à la moyenne régionale : CRG de Chantepie (51,8 jours) et CSSR La Pierre Blanche de Bourg des Comptes (58,9 jours).

Pour 5 établissements, l'évolution de la DMP par rapport à 2012 est importante :

- en baisse (< à -5 jours), CSSR Les Châtelets de Ploufragan (-5,7 jours), CH de Vitré (-5,4 jours) et Etablissement de santé Le Divit de Ploemeur (-5,1 jours).
- en hausse (>5 jours), au CSSR La Pierre Blanche de Bourg des Comptes (+14,1 jours) et à l'hôpital St Thomas de Villeneuve de Bain de Bretagne (+7,6 jours).

Dépendance

Les patients pris en charge du SSR PAPD sont très dépendants : le score moyen de dépendance physique est de 10,9 et le score moyen de dépendance cognitive est de 4,5.

Au regard des scores moyens de dépendance physique, des disparités sont constatées :

- 2 établissements (CH de St Malo et Vitré) affichent des scores moyen de dépendance physique > à 12 ;
- 5 établissements (CH de Tréguier, Hôpital A. Gardiner de Dinard, CH St Briec, CSSR Les Châtelets de Ploufragan et CHIC de Quimper) affichent des scores moyens de dépendance physique < à 10.

A noter qu'à l'Hôpital A. Gardiner de Dinard et qu'au CH de St Briec, le score moyen de dépendance physique a diminué de 1,3 point.

Part des séjours post-chirurgicaux

17,2% des séjours relatifs aux SSR PAPD font suite à une intervention chirurgicale. Le délai médian entre la date d'intervention et l'entrée en SSR est de 8 jours.

La part des séjours post-chirurgicaux varie de 0,2% au CH de Guingamp à 47,9% à l'établissement de santé Le Divit de Ploemeur.

3.5 Description de l'activité SSR relative aux enfants et aux adolescents

Le détail de l'analyse par établissement figure en annexes 7.

En 2013, 12 établissements proposent une offre en spécialisée en pédiatrie dont 1 uniquement en activité saisonnière.

L'activité SSR relative aux enfants et adolescents représente 4% des journées d'hospitalisation SSR en Bretagne. Dans les territoires de santé N°6 et 8, il n'y a pas d'offre pour prendre en charge les enfants et adolescents en SSR.

Les spécialités SSR relatives aux affections respiratoires, aux affections des systèmes digestifs, métabolique et endocrinien et aux affections des brûlés ne sont pas détaillées dans la synthèse, mais les résultats sont disponibles dans les annexes 7.h et 7.i.

→ SSR Polyvalents – Enfants et adolescents

Le détail de l'analyse par établissement figure en annexes 7.g.

Chez les enfants et adolescents, 8 établissements dont 3 mono-activités, sont autorisés pour la prise en charge des SSR polyvalents.

Les résultats sont à interpréter en tenant compte de la diversité des prises en charge en SSR polyvalents. Par exemple, la MECS de Crozon est spécialisé dans la prise en charge des diabétiques, tandis que le centre médical Rey Leroux de la Bouexière est plus spécialisé dans la prise en charge de l'obésité. A noter que, certains établissements SSR pédiatriques ont une autorisation exclusivement polyvalente alors que d'autres sont spécialisés locomoteurs ou neurologiques alors que les prises en charge sont comparables.

En Bretagne, les SSR polyvalents relatifs aux enfants et adolescents représentent 1,4% des journées d'hospitalisation et un tiers de l'activité pédiatrique. 43% de l'activité relative à cette spécialité SSR est réalisée par la maison sanitaire Rey Leroux de La Bouexière.

Hospitalisation partielle

L'hospitalisation partielle représente 30,6% des journées relatives aux SSR polyvalents dédiés aux enfants et adolescents.

3 établissements (CSSR Ty Yann de Brest, CSSR Pérharidy de Roscoff et la MECS de Crozon) ne proposent pas d'alternative à l'hospitalisation complète.

Au CHBA de Vannes et au CHM de Plérin, l'intégralité de l'activité relative à cette spécialité est prise en charge en hospitalisation partielle.

DMP en hospitalisation complète

Chez les enfants et adolescents, la Durée Moyenne annuelle de Présence en hospitalisation complète est de 53,5 jours en SSR polyvalents, soit -12 jours par rapport à 2012. La DMP varie de 4 jours au CHU de Rennes à 94 jours au CSSR Ty Yann de Brest.

Dépendance

Le score moyen de dépendance physique est de 9,1 : il varie de 5 à la MECS de Crozon à 15,4 au CSSR Ty Yann de Brest. Le score moyen de dépendance cognitive est de 4,2 : il varie de 2 à la MECS de Crozon à 7,5 au CSSR Ty Yann de Brest.

Ces différences s'expliquent par les prises en charge spécifiques de ces établissements.

→ Affections de l'appareil locomoteur – Enfants et adolescents

Le détail de l'analyse par établissement figure en annexes 7.g.

En région Bretagne, 7 établissements spécialisés pour les affections de l'appareil locomoteur sont autorisés pour la prise en charge des enfants et adolescents. Les prises en charge dans des affections de l'appareil locomoteur chez les enfants et adolescents représentent 0,7% des journées régionales d'hospitalisation SSR et 18% de l'activité pédiatrique en SSR.

Hospitalisation partielle

Chez les enfants et adolescents, 47,1% des journées relatives aux affections de l'appareil locomoteur sont réalisées en hospitalisation partielle, soit +4,7 points par rapport à 2012. Le CHU de Rennes est le seul établissement qui ne présente pas d'alternative à l'hospitalisation complète dans le recueil PMSI SSR. La part de l'hospitalisation partielle varie de 26,6% au CMP Rennes Beaulieu à 100% au CHIC de Quimper.

DMP en hospitalisation complète

La Durée Moyenne annuelle de Présence en hospitalisation complète est de (28,8 jours), soit -4,7 jours par rapport à 2012. La DMP varie de 17,6 jours au CSSR Pérharidy de Roscoff à 45,2 jours au CRF de Kerpape.

Dépendance

Le score moyen de dépendance physique est de 7,2. Il varie de 5,2 au CHIC de Quimper à 9,8 au CSSR Pérharidy de Roscoff.

Le score moyen de dépendance cognitive est de 3,2.

Part des séjours post-chirurgicaux

24,4% des séjours relatifs aux affections de l'appareil locomoteur enfants et adolescents font suite à une intervention chirurgicale. Le délai médian entre la date d'intervention et l'entrée en SSR est de 31 jours.

Le CSSR l'ADAPT de Brest et le CHIC de Quimper n'affiche pas de séjours post-chirurgicaux.

Au CH de Lannion, la part des séjours post-chirurgicaux ne représente que 5% des séjours alors qu'elle est supérieure à 30% dans les autres établissements.

Au CMP Rennes-Beaulieu, le délai entre l'intervention chirurgicale et la prise en charge en SSR est court (6 jours), alors qu'au CRF de Kerpape, le délai est beaucoup plus long (63 jours).

→ Affections du système nerveux – Enfants et adolescents

Le détail de l'analyse par établissement figure en annexes 7.h.

En région Bretagne, 7 établissements spécialisés pour les affections du système nerveux sont autorisés pour la prise en charge des enfants et adolescents dans 5 territoires de santé.

Les affections du système nerveux chez les enfants et adolescents représentent 1,6% des journées régionales d'hospitalisation SSR et 40,1% de l'activité pédiatrique.

Hospitalisation partielle

Chez les enfants et adolescents, 58% des journées relatives aux affections du système nerveux sont réalisées en hospitalisation partielle. A l'exception du CSSR Pérharidy de Roscoff, l'hospitalisation partielle est majoritaire.

DMP en hospitalisation complète

La Durée Moyenne annuelle de Présence en hospitalisation complète est de 61 jours en région, (en hausse de +12 jours par rapport à 2012).

Elle varie de 38,3 jours au CHU de Rennes à 186 jours au CSSR Pérharidy de Roscoff.

Dépendance

Le score moyen de dépendance physique est de 9,2. De fortes variations sont constatées entre les établissements :

- Il est physique inférieur à 8 au CMP Rennes-Beaulieu et au CHIC de Quimper ;
- Il est égal à 12 au CRF de Kerpape.

Le score moyen de dépendance cognitive est de 4,4. Il varie de 2,3 au CHIC de Quimper à 5,8 au CRF de Kerpape.

3.6 Etude des fuites et attractivités par territoire de santé

Le détail de l'analyse par établissement et par type d'autorisation SSR figure en annexes 8.

La région Bretagne est attractive en SSR, le taux d'attractivité (4,1%) étant supérieur au taux de fuite (3,4%). Le solde (attractivité – fuite) positif, s'explique en partie par le fait que la région Bretagne est très attractive pour la prise en charge des affections liées aux conduites addictives.

Par rapport à 2012, les taux de fuite et d'attractivité restent relativement stable, malgré une diminution du nombre de journées attractives.

Graphique 6 : Evolution des taux de fuite et d'attractivité

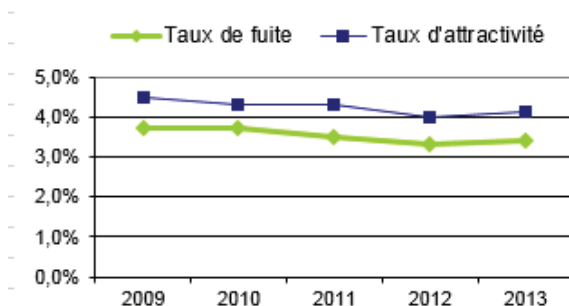

Graphique 7 : Solde Attractivité – Fuite en nombre de journées

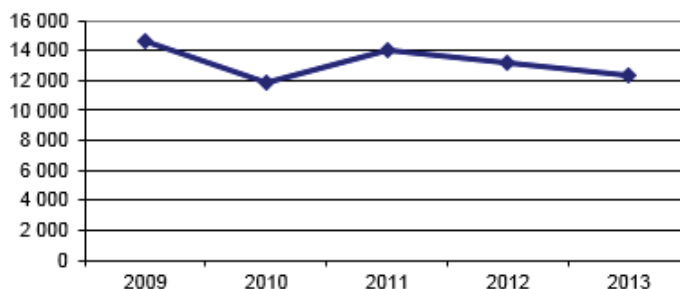

Le nombre de journées attractives excédentaires se chiffre donc à 12 355 journées, représentant un montant de 2,9 millions d'€ sur la base d'un tarif moyen régional de 232 €/ journée réalisée.

Tableau 3 : Fuites et attractivité par territoire de santé

	Territoire de santé								
	1	2	3	4	5	6	7	8	Bretagne
Taux de fuite 2012	10,1%	15,4%	9,5%	22,0%	9,5%	26,9%	18,5%	44,4%	3,3%
Taux de fuite 2013	10,5%	15,5%	8,9%	21,1%	10,3%	27,0%	16,9%	42,3%	3,4%
Taux d'attractivité 2012	12,9%	17,7%	25,5%	14,1%	19,2%	9,8%	9,1%	23,5%	4,0%
Taux d'attractivité 2013	12,5%	17,2%	25,6%	12,0%	19,1%	12,3%	8,9%	20,9%	4,1%

Globalement, les flux interterritoriaux sont relativement stables entre 2012 et 2013. Les territoires de santé N°1, 2, 3 et 5 sont attractifs (taux d'attractivité > taux de fuite). Dans les territoires de santé N°4, 6, 7 et 8, la tendance inverse est observée (taux de fuite > taux d'attractivité).

Les deux territoires de santé pour lesquels le taux de fuite est faible sont ceux pour lesquels l'offre de SSR est élevée, et inversement les territoires de santé pour lesquels le taux de fuite est élevé présentent une offre de SSR moindre.

→ SSR polyvalents

Les SSR polyvalents dédiés aux adultes se caractérisent par un taux de fuite (3,2%) supérieur au taux d'attractivité (2%).

Près de la moitié des journées relatives à des patients domiciliés hors Bretagne sont prises en charge dans les établissements du territoire de santé N°5 limitrophes des régions de la Basse-Normandie et des Pays de la Loire.

Les migrations des patients bretons hors Bretagne se font essentiellement au profit des établissements limitrophes de la région, et plus particulièrement au profit du CH de l'Estran, du CRF Le Normandy de Granville, des CH de Châteaubriant, St James et du centre le Bodio à Pontchâteau.

Les SSR polyvalents dédiés aux enfants et adolescents se caractérisent par un taux d'attractivité (17,3%) nettement supérieur au taux de fuite (9,1%). Ce différentiel s'explique notamment par l'attractivité de deux établissements : la MECS de Crozon et le centre médical Rey Leroux de La Bouexière.

→ Affections de l'appareil locomoteur

Les affections de l'appareil locomoteur dédiées aux adultes se caractérisent par un taux d'attractivité (3,9%) supérieur au taux de fuite (2,2%).

41% des journées relatives à des patients domiciliés hors Bretagne sont prises en charge par le CRF de Tréboul, 13% par le CH des Marches de Bretagne, 9% par le Patis Fraux de Vern sur Seiche et 6% par le pôle St Hélier de Rennes.

Les migrations des patients bretons hors de Bretagne se font essentiellement au profit des établissements limitrophes de la région.

Les affections de l'appareil locomoteur dédiées aux enfants et adolescents se caractérisent par un taux d'attractivité (2,1%) légèrement supérieur au taux de fuite (1,1%).

En 2013, 90% des journées relatives à des patients domiciliés hors Bretagne, sont prises en charge par le CRF de Kerpape et par le CHU de Rennes, alors qu'en 2012 deux journées sur trois étaient prises en charge par le CRF de Kerpape.

Les migrations des patients bretons hors de Bretagne se font essentiellement au profit de l'Etablissement de santé pour enfants et adolescents de la région nantaise.

→ Affections du système nerveux

Les affections du système nerveux dédiées aux adultes se caractérisent par un taux d'attractivité (4,2%) supérieur au taux de fuite (3,9%). Par rapport à 2012, les flux interterritoriaux sont relativement stables à l'exception des territoires de santé N°6 et 8 :

- Le territoire N°6 présente une hausse du taux de fuite de 9,4 points (45% des patients domiciliés dans le territoire 6 sont hospitalisés dans le territoire 5)
- Le territoire de santé N°8 affiche une diminution du taux de fuite de -37 points tandis que le taux d'attractivité augmente de +9,6 points par rapport à 2012.

36% des journées relatives à des patients domiciliés hors Bretagne sont prises en charge par le pôle St Hélier de Rennes et 16% par le CMP de Rennes-Beaulieu, 29% par le CRF de Kerpape et 12% par le CMP de Rennes-Beaulieu.

Les migrations des patients bretons hors Bretagne se font essentiellement au profit des établissements limitrophes de la région, et plus particulièrement au profit du centre Hélios Marin de Pen-Bron (44) et du CRF Le Normandy de Granville (50).

Pour les enfants et adolescents, les migrations vers et hors de la région Bretagne se caractérisent par un taux d'attractivité (2,3%) supérieur au taux de fuite (0,7%).

→ Affections cardiovasculaires

Les affections cardiovasculaires dédiées aux adultes se caractérisent par un taux d'attractivité (5,5%) supérieur au taux de fuite (3,6%). Par rapport à 2012, les territoires de santé N°1,4 et 7 présentent d'importantes variations dans les flux :

- Dans le territoire de santé N°1 le taux d'attractivité diminue de 15 points alors que le territoire de santé N°7 le taux de fuite diminue de 49 points. En 2013, les journées réalisées pour les patients domiciliés dans le territoire N°7 sont réalisées au CH de Paimpol (en 2012, 57% des journées étaient réalisées au CSSR de Pérharidy).
- Le taux de fuite du territoire de santé N°4 diminue de 29 points. Le démarrage de l'activité SSR cardiovasculaire au CHBA n'explique que partiellement cette baisse.

81% des journées relatives à des patients domiciliés hors de Bretagne sont prises en charge par la clinique St Yves de Rennes.

Les migrations des patients bretons hors de Bretagne se font essentiellement au profit des établissements limitrophes de la région, et plus particulièrement au profit du CRF La Tourmaline de St Herblain (44).

→ Affections respiratoires

Les affections respiratoires dédiées aux adultes se caractérisent par un taux de fuite (15,4%) nettement supérieur au taux d'attractivité (6,3%). Ce constat est à rapporter à la faiblesse de l'offre de SSR dédiés aux affections respiratoires.

Le CSSR Pérharidy de Roscoff et le CH des Pays de Morlaix prennent en charge la quasi-totalité des journées des patients domiciliés hors Bretagne.

Les migrations des patients bretons hors de Bretagne se font essentiellement au profit des établissements d'Osseja (66), de la clinique du Souffle la Solane (66) et du centre de pneumologie le Soleil Cerdan (66).

Les affections respiratoires dédiées aux enfants et adolescents se caractérisent par un taux de fuite (31,4%) nettement supérieur au taux d'attractivité (8,3%).

Les migrations des patients bretons hors de Bretagne se font essentiellement au profit de la MECS les Hirondelles(05) et MECS La Guisane (05).

→ Affections des systèmes digestifs, métabolique et endocrinien

Les affections des systèmes digestif, métabolique et endocrinien dédiées aux adultes se caractérisent par un taux d'attractivité (13,4%) supérieur au taux de fuite (5,8%). Ce constat est à rapporter à la faiblesse de l'offre de SSR dédiés à cette spécialité ainsi qu'aux faibles taux de recours aux soins dans cette spécialité.

87% des journées relatives à des patients domiciliés hors de Bretagne sont prises en charge par la clinique St Yves de Rennes.

Les migrations des patients bretons hors de Bretagne se font essentiellement au profit de la clinique les Sorbiers de Jallans (28).

Chez les enfants et adolescents, 23% des journées relatives aux affections des systèmes digestif, métabolique et endocrinien sont prises en charge dans un établissement implanté hors de Bretagne. Parmi les établissements qui accueillent ces enfants et adolescents, on peut citer l'Etablissement de Santé pour Enfants et Adolescents de la région Nantaise, la MEDT de Capvern les Bains (65), la MECS Chalet de L'Ornon (73).

→ Affections des brûlés

Les affections des brûlés dédiées aux adultes, se caractérisent par un taux de fuite (26,6%) inférieur au taux d'attractivité (37,6%), malgré la faiblesse de l'offre de SSR dédiés aux affections des brûlés en Bretagne.

Les migrations des patients bretons hors Bretagne se font au profit de la Colline ensoleillée de La Roche Posay (86).

Les enfants et adolescents bretons sont pris en charge exclusivement au CRF de Kerpape. 67% de l'activité pédiatrique de Kerpape dédiée aux brûlés est relative à des patients domiciliés hors de Bretagne.

→ Les affections liées aux conduites addictives

Les affections liées aux conduites addictives se caractérisent par un taux d'attractivité (28%), nettement supérieur au taux de fuite (15,9%).

Le solde (attractivité-fuites) est positif : +9 879 journées, mais en légère baisse par rapport à 2012.

Près d'un tiers des journées relatives à des patients domiciliés hors de Bretagne est pris en charge par le centre de post cure Kerdudo de Guidel.

26% des journées relatives aux patients bretons hospitalisés hors de Bretagne sont pris en charge par le centre de soins la Bréhonnière d'Astille (53), 17% par le centre thérapeutique de la Baronnais de Bouguenais (44) et 11% par le centre alcoolique de Royan (17)

→ SSR PAPD

Le SSR PAPD se caractérise par un taux d'attractivité (1,6%) supérieur au taux de fuite (0,8%).

Les services de SSR PAPD accueillent pour l'essentiel des patients résidant à proximité de l'établissement. Les migrations vers et hors de la région Bretagne se font au profit des établissements limitrophes. L'offre de proximité est conforme au PRS.

4. Synthèse régionale – Analyse financière des établissements sous DAF

Le détail de l'analyse par établissement figure en annexe 9.

Précision méthodologique

Depuis le 1^{er} mars 2013, le modèle IVA est abandonné. Il n'est plus possible de déterminer le nombre de points IVA ni de calculer le PMJT comme les années précédentes.

En attendant la réforme de financement du SSR prévue en 2016, l'analyse financière se limitera à comparer l'évolution de l'activité à l'évolution de la DAF SSR.

L'indicateur *Recettes de la journée SSR* rapporte la DAF SSR au nombre de journées SSR.

Afin de comparer les établissements, une catégorisation des établissements est proposée :

- les établissements exclusivement SSR pédiatriques (n'accueillant que les enfants et adolescents),
- les établissements polyvalents et PAPD (autorisés pour la prise en charge des SSR polyvalents et des SSR PAPD),
- les établissements mixtes (autorisés pour la prise en charge des SSR polyvalents et spécialisés),
- les établissements polyvalents (autorisés uniquement pour les SSR polyvalents),
- les centres de post-cure (autorisés uniquement pour la prise en charge des affections liées aux conduites addictives),
- les établissements spécialisés (autorisés uniquement pour les SSR spécialisés).

→ Etablissements exclusivement SSR pédiatriques

L'activité des établissements exclusivement SSR pédiatriques est en diminution, -9% en volume de journées par rapport à 2012. La DAF SSR 2013 pour ces établissements est identique à celle de 2012.

A l'exception de la MECS de Crozon qui a une activité spécifique, les recettes de la journée SSR varient peu.

Graphique 8 : Recettes de la journée SSR – Etablissements exclusivement SSR pédiatriques

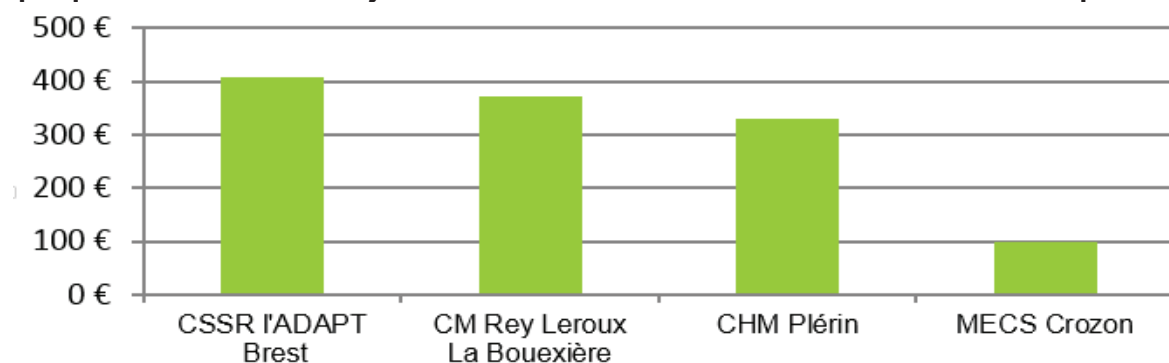

→ Etablissements polyvalents et PAPD

Globalement, l'activité des établissements polyvalents et PAPD diminue de -1,7% par rapport à 2012, alors que la DAF SSR augmente de 1,8%.

A noter que sur les années précédentes, selon le modèle IVA, les établissements polyvalents et PAPD apparaissaient sous-dotés.

Pour 4 établissements (CSSR La Pierre Blanche, CRG Chantepie, CH Vitré et CSSR Kerampir), la DAF SSR augmente alors que l'activité est en baisse.

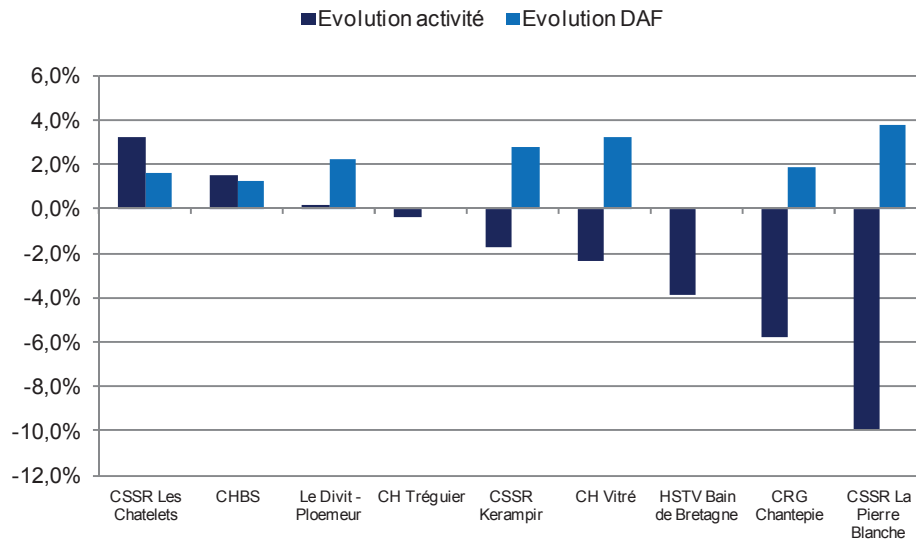
Graphique 9 : Evolutions de l'activité et de la DAF – Etablissements polyvalents et PAPD

Les recettes de la journée SSR varient de 163 euros au CSSR Kerampir de Bohars à 240 euros au CRG de Chantepie.

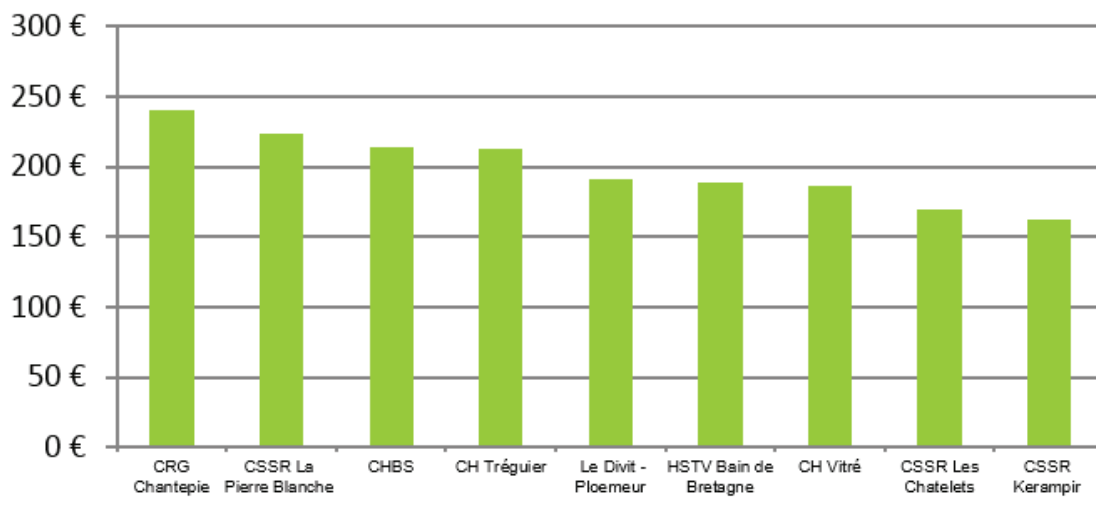
Graphique 10 : Recettes de la journée SSR – Etablissements polyvalents et PAPD

→ Etablissements mixtes

Globalement, l'activité et la DAF SSR des établissements mixtes augmentent respectivement de 0,1% et 1,2%, par rapport à 2012.

A l'exception du CH de Paimpol et du CH de Quimperlé, les établissements mixtes pour lesquels l'activité augmente en 2013 voient leur DAF SSR progresser. Pour rappel, la DAF du CH de Paimpol avait nettement augmenté en 2011, suite à la fermeture du service de chirurgie.

Pour 4 établissements (CH Dinan, Lannion, Antrain et Hôpital A. Gardiner de Dinard), la DAF SSR augmente alors que l'activité est en baisse. A noter que sur les années précédentes, selon le modèle IVA, ces 4 établissements apparaissaient sous-dotés.

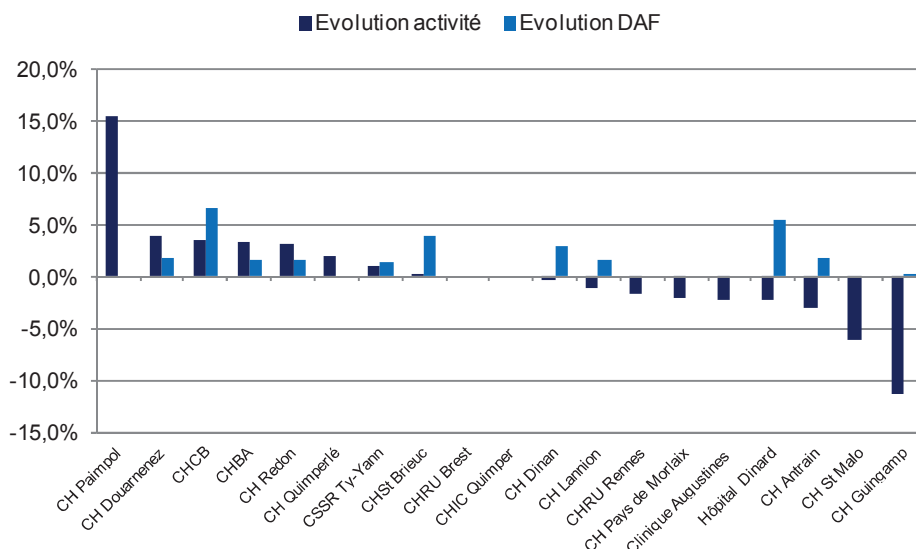
Graphique 11 : Evolutions de l'activité et de la DAF – Etablissements mixtes

Les recettes de la journée SSR varient de 165 euros au CH de St Brieuc à 313 euros au CHU de Rennes.

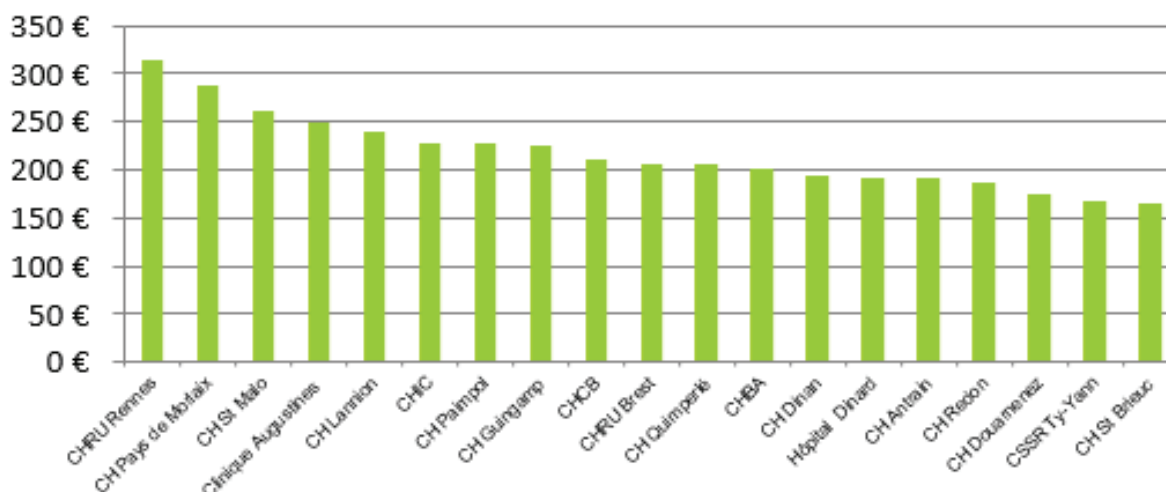
Graphique 12 : Recettes de la journée SSR – Etablissements mixtes

A noter que les établissements mixtes, pour lesquels les recettes à la journée sont les plus basses, sont atypiques :

- le CH de St Brieuc n'a pas de SSR polyvalents et réalise l'intégralité de son activité de SSR locomoteur et neurologique en hospitalisation partielle,
- le CSSR Ty Yann de Brest a une activité SSR spécifique aux affections liées aux conduites addictives,

→ Etablissements polyvalents

Globalement, l'activité des établissements polyvalents diminue de -0,3% par rapport à 2012, alors que la DAF SSR augmente de 3,1%.

L'augmentation de la DAFSSR concerne principalement 2 établissements :

- à la clinique St Joseph de Combourg, l'augmentation de la DAF correspond au financement des lits d'EVC ;
- au CH de La Guerche de Bretagne, une partie de la DAF MCO a été reportée sur la DAF SSR en 2013 pour tenir compte de l'activité de l'établissement.

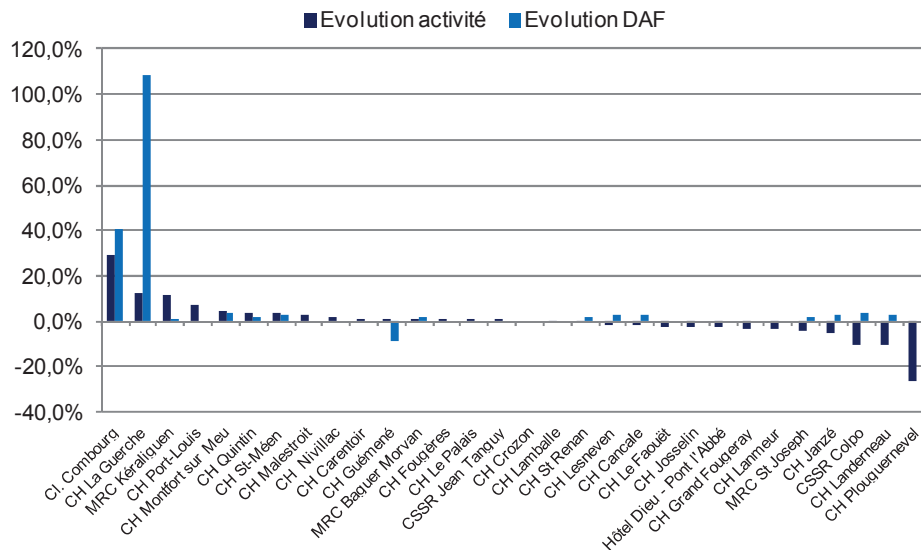
Graphique 13 : Evolutions de l'activité et de la DAF – Etablissements polyvalents

Les recettes de la journée SSR varient de 137 euros à la MRC St Joseph de Quimperlé à 290 euros au CH de Le Palais.

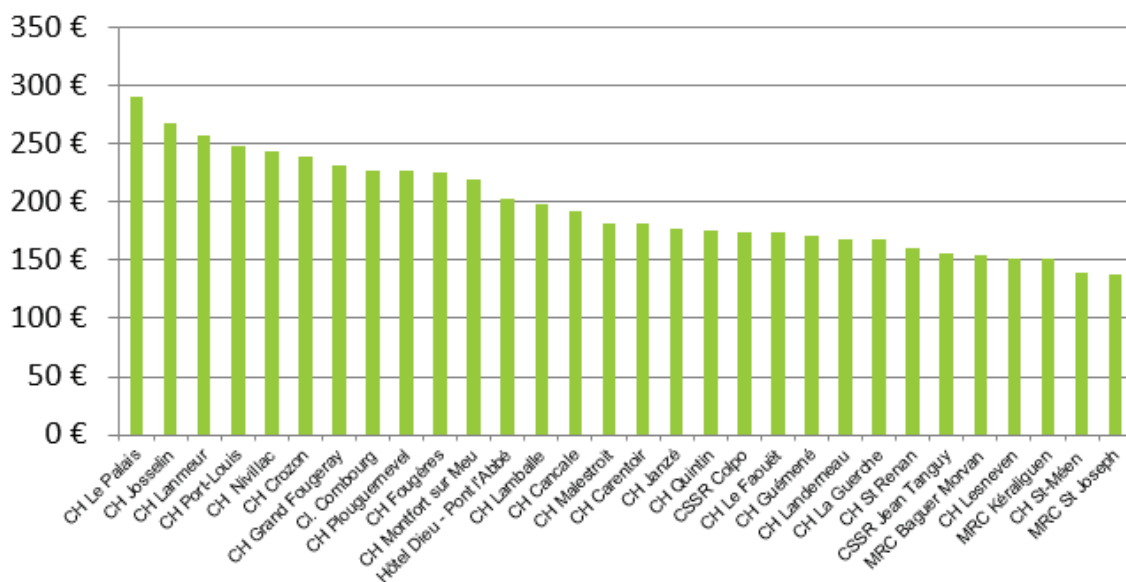
Graphique 14 : Recettes de la journée SSR – Etablissements polyvalents

→ Centres de post-cure

L'activité des centres de post-cure est en diminution, -5,5% en volume de journées par rapport à 2012. La DAF SSR 2013 pour ces établissements est identique à celle de 2012.

Les recettes de la journée SSR varient de 111 euros au centre de post cure Le Phare de Lorient à 152 euros au centre de post-cure Kerdudo de Guidel.

→ Etablissements spécialisés

Globalement, l'activité des établissements spécialisés diminue de -0,7% par rapport à 2012 et la DAF SSR augmente de 0,3%.

La DAF SSR est identique à 2012 pour les établissements spécialisés, à l'exception du pôle St Hélier de Rennes où la DAF SSR augmente.

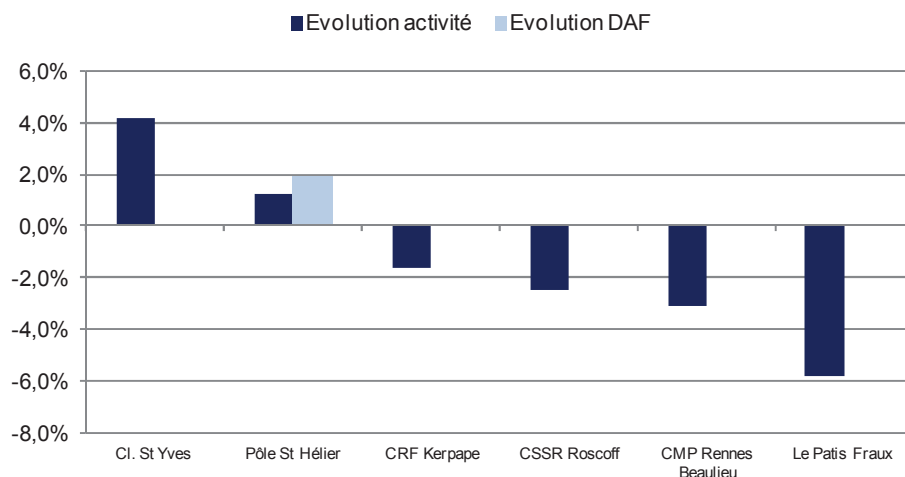
Graphique 15 : Evolutions de l'activité et de la DAF – Etablissements spécialisés

Les recettes de la journée SSR varient de 236 euros au Patis Fraux de Vern sur Seiche à 404 euros au CSSR Pérharidy de Roscoff.

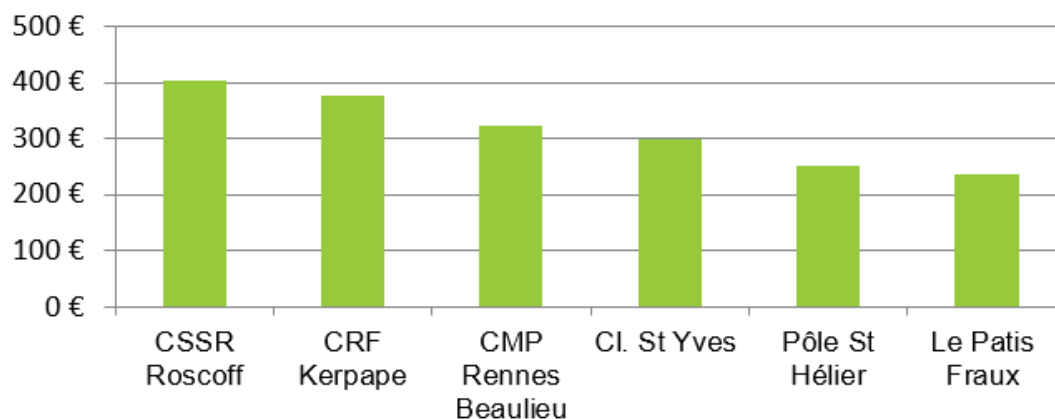
Graphique 16 : Recettes de la journée SSR – Etablissements spécialisés

5. Annexes

- ANNEXE 1 : PMSI SSR M12 2012 – Suivi de la conformité des données transmises
- ANNEXE 2 : PMSI SSR 2012 – Molécules onéreuses
- ANNEXE 3 : PMSI SSR 2012 – Consultations et actes externes
- ANNEXE 4.a : PMSI SSR – Activité 2012 – Nombre de journées réalisées par type d'autorisation – Adultes
- ANNEXE 4.b : PMSI SSR – Activité 2012 – Nombre de journées réalisées par type d'autorisation – Enfants et adolescents
- ANNEXE 5 : PMSI SSR M12 2012 – Suivi de la conformité des prises en charge particulières en hospitalisation complète
- ANNEXE 6.a : PMSI SSR – Activité 2012 – Evolution de l'activité / à 2011
- ANNEXE 6.b : PMSI SSR – Activité 2012 – Répartition de l'activité par tranche d'âge
- ANNEXE 7.a : PMSI SSR – Activité 2012 – Description de l'activité Adultes relative aux SSR Polyvalents
- ANNEXE 7.b : PMSI SSR – Activité 2012 – Description de l'activité Adultes relative aux affections de l'appareil locomoteur
- ANNEXE 7.c : PMSI SSR – Activité 2012 – Description de l'activité Adultes relative aux affections du système nerveux et aux affections cardiovasculaires
- ANNEXE 7.d : PMSI SSR – Activité 2012 – Description de l'activité Adultes relative aux affections respiratoires, aux affections des systèmes digestif, métabolique et endocrinien et aux affections onco hématologiques
- ANNEXE 7.e : PMSI SSR – Activité 2012 – Description de l'activité Adultes relative aux affections des brûlés et des affections liées aux conduites addictives
- ANNEXE 7.f : PMSI SSR – Activité 2012 – Description de l'activité Adultes relative aux affections de la personne âgée polyopathologique, dépendante ou à risque de dépendance
- ANNEXE 7.g : PMSI SSR – Activité 2012 – Description de l'activité Enfants et adolescents relative aux SSR polyvalents et aux affections de l'appareil locomoteur
- ANNEXE 7.h : PMSI SSR – Activité 2012 – Description de l'activité Enfants et adolescents relative aux affections du système nerveux et aux affections respiratoires
- ANNEXE 7.i : PMSI SSR – Activité 2012 – Description de l'activité Enfants et adolescents relative aux systèmes digestif, métabolique et endocrinien et aux affections des brûlés
- ANNEXE 8.a : PMSI SSR – Année 2012 – Etude des fuites et attractivités par territoire de santé
- ANNEXE 8.b : PMSI SSR – Année 2012 – Zone de recrutement des établissements par territoire de santé
- ANNEXE 8.c : PMSI SSR – Année 2012 – Etude des fuites et attractivités par territoire de santé – SSR polyvalents – Adultes
- ANNEXE 8.d : PMSI SSR – Année 2012 – Etude des fuites et attractivités par territoire de santé – Affections de l'appareil locomoteur – Adultes
- ANNEXE 8.e : PMSI SSR – Année 2012 – Etude des fuites et attractivités par territoire de santé – Affections du système nerveux – Adultes
- ANNEXE 8.f : PMSI SSR – Année 2012 – Etude des fuites et attractivités par territoire de santé – Affections cardiovasculaires – Adultes
- ANNEXE 8.g : PMSI SSR – Année 2012 – Etude des fuites et attractivités par territoire de santé – Affections respiratoires – Adultes
- ANNEXE 8.h : PMSI SSR – Année 2012 – Etude des fuites et attractivités par territoire de santé – Affections des systèmes digestif, métabolique et endocrinien – Adultes
- ANNEXE 8.i : PMSI SSR – Année 2012 – Etude des fuites et attractivités par territoire de santé – Affections liées aux conduites addictives – Adultes
- ANNEXE 8.j : PMSI SSR – Année 2012 – Etude des fuites et attractivités par territoire de santé – SSR PAPD

ANNEXE 8.k : PMSI SSR – Année 2012 – Etude des fuites et attractivités par territoire de santé – SSR polyvalents – Enfants et adolescents

ANNEXE 8.l : PMSI SSR – Année 2012 – Etude des fuites et attractivités par territoire de santé – Affections de l'appareil locomoteur – Enfants et adolescents

ANNEXE 8.m : PMSI SSR – Année 2012 – Etude des fuites et attractivités par territoire de santé – Affections du système nerveux – Enfants et adolescents

ANNEXE 9 : Analyse financière des établissements sous DAF – Evolution / à 2012

ANNEXE 1 : PMSI SSR M12 2013 - Suivi de la conformité des données transmises

N° TS	Finess	Etablissement	Délai de validation (en jours date réglementaire)	% séjours avec un chaînage correct	% RHA groupés en erreur
1	290000017	CHRU de Brest	-1	99,8%	-
1	290000041	Centre Hospitalier Ferdinand Grall - Landerneau	3	100,0%	-
1	290000090	Centre Hospitalier de Crozon	20	100,0%	-
1	290000108	Centre Hospitalier de Lesneven	14	100,0%	-
1	290000116	Centre Hospitalier de Lanmeur	25	100,0%	-
1	290000165	Clinique de l'Elorn - Landerneau	25	99,9%	-
1	290000686	CSSR Kerampir - Bohars	14	99,4%	-
1	290000751	Centre Hospitalier de St Renan	-3	100,0%	-
1	290000793	CSSR l'ADAPT - Brest	-14	100,0%	-
1	290000819	Clinique Ker Léna - Roscoff	-14	100,0%	-
1	290000827	CSSR Ty-Yann - Brest	-10	100,0%	-
1	290000975	CSSR de Perharidy - Roscoff	28	99,8%	-
1	290007905	MECS - Crozon	-8	100,0%	-
1	290021542	Centre Hospitalier des Pays de Morlaix	-2	99,9%	-
2	290000074	Centre Hospitalier de Douarnenez	13	99,9%	-
2	290000371	Clinique Les Glénan - Bénodet	3	99,9%	-
2	290000785	Hôtel Dieu - Pont l'Abbé	12	100,0%	-
2	290002344	CSSR Jean Tanguy - St Yvi	19	100,0%	-
2	290003953	CRF de Tréboul - Douarnenez	19	99,9%	-
2	290020700	CHIC - Quimper	5	99,8%	-
3	290000306	Centre Hospitalier de Quimperlé	3	100,0%	-
3	290000413	MRC St Joseph - Quimperlé	0	98,5%	-
3	560000390	Centre de post-cure Le Phare - Lorient	-1	100,0%	-
3	560000424	MRC Kéraliguen - Ploemeur	-1	100,0%	-
3	560002024	CRF de Kerpape - Ploemeur	4	99,8%	-
3	560002198	Centre Hospitalier de Le Fauët	21	100,0%	-
3	560002214	Centre Hospitalier de Port-Louis	0	100,0%	-
3	560002974	Etablissement de santé Le Divit - Ploemeur	-2	98,8%	0,32%
3	560003006	Centre de post-cure Kerdudo - Guidel	-10	100,0%	-
3	560005746	Centre Hospitalier de Bretagne Sud - Lorient	7	100,0%	-
4	560000077	Centre Hospitalier de Josselin	-14	100,0%	-
4	560000085	Centre Hospitalier de Le Palais	-21	100,0%	-
4	560000184	Clinique des Augustines - Malestroit	7	99,9%	-
4	560002065	Centre Hospitalier de Malestroit	-24	100,0%	-
4	560002222	CH Basse Vilaine - Nivillac	-24	100,0%	-
4	560003055	CSSR Korn Er Houët - Colpo	3	100,0%	-
4	560023210	Centre Hospitalier Bretagne Atlantique - Vannes	-9	99,7%	-
5	350000030	Centre Hospitalier de Fougères	0	99,7%	-
5	350000048	Centre Hospitalier de Redon	0	99,6%	-
5	350000055	Centre Hospitalier de Vitré	6	99,8%	-
5	350000063	Hôpital St Thomas de Villeneuve - Bain de Bretagne	3	99,8%	-
5	350000089	Centre Hospitalier de La Guerche de Bretagne	-24	100,0%	-
5	350002192	Polyclinique St Laurent - Rennes	3	100,0%	-
5	350002200	Clinique St Yves - Rennes	12	99,9%	-
5	350002234	CMP Rennes Beaulieu	-2	100,0%	-
5	350002291	Centre Hospitalier de Janzé	-25	100,0%	-
5	350002309	Centre Hospitalier du Grand Fougeray	-24	100,0%	-
5	350002317	Centre Hospitalier de Montfort sur Meu	0	100,0%	-
5	350002333	Centre Hospitalier de Saint-Méen le Grand	-16	100,0%	-
5	350002564	Pôle MPR St Hélier - Rennes	-9	99,7%	0,27%
5	350002747	Centre de post-cure l'Escale - Rennes	-28	100,0%	-
5	350002929	CSSR La Pierre Blanche - Bourg des Comptes	-15	100,0%	-
5	350005021	Centre Régional de Gériatrie - Chantepie	-28	100,0%	-
5	350005179	CHRU de Rennes	-1	99,3%	-
5	350005278	Centre médical Rey Leroux - La Bouexière	28	99,7%	0,44%
5	350008579	Le Patis Fraux - Vern sur seiche	-4	100,0%	-
5	350044756	Clinique Philae - Pont péan	-7	99,4%	-

ANNEXE 1 : PMSI SSR M12 2013 - Suivi de la conformité des données transmises

N° TS	Finess	Etablissement	Délai de validation (en jours date réglementaire)	% séjours avec un chaînage correct	% RHA groupés en erreur
5	350048518	Centre Hospitalier des Marches de Bretagne	7	100,0%	-
5	560002206	Centre Hospitalier de Carentoir	-18	100,0%	-
6	220000046	Centre Hospitalier René Pléven - Dinan	-1	100,0%	-
6	220000467	La Maison de Velleda - Plancoët	-9	99,9%	-
6	350000022	Centre Hospitalier Broussais - St Malo	-1	99,2%	-
6	350000071	Hôpital Arthur Gardiner - Dinard	5	99,8%	-
6	350000204	Clinique Saint Joseph - Combourg	3	100,0%	-
6	350002911	MRC St Thomas de Villeneuve - Bagger Morvan	1	100,0%	-
6	350040291	Centre Hospitalier de Cancale	-7	99,2%	-
7	220000020	Centre Hospitalier Y. Le Foll - St Brieuc	0	99,9%	-
7	220000079	Centre Hospitalier de Guingamp	0	99,9%	-
7	220000103	Centre Hospitalier Pierre Le Damany - Lannion	-1	99,9%	-
7	220000152	Centre Hospitalier de Paimpol	-2	99,9%	-
7	220000186	Centre Hospitalier de Quintin	3	100,0%	-
7	220000475	CSSR Les Chatelets - Ploufragan	27	99,9%	0,56%
7	220000590	Centre Hélio-Marin - Plérin	17	100,0%	-
7	220005045	Centre Hospitalier de Tréguier	-17	100,0%	-
7	220014708	Centre de post-cure l'Avancée - St Brieuc	-9	100,0%	-
7	220021968	Centre Hospitalier de Lamballe	-9	99,3%	-
8	220000236	Centre Hospitalier de Plouguernevel	-9	99,5%	-
8	560000259	Centre Hospitalier de Guémené sur Scorff	4	100,0%	-
8	560014748	Centre Hospitalier de Centre Bretagne - Pontivy	-9	99,7%	-

Source : ATIH

ANNEXE 2 : PMSI SSR 2013 - Molécules onéreuses

N° TS	Finess	Etablissement	PMSI SSR				Enquête ARS Dépenses liées aux MO en SSR du 01/01/2013 au 30/10/2013
			MO	Evol. / 2012	Montant transmis en €	Evol. / 2012	Total dépenses MO Montant en €
1	290000017	CHRU de Brest	900,0	148,6%	38743,6	-74,3%	275161,0
1	290000041	Centre Hospitalier Ferdinand Grall - Landerneau	0,0	-	0,0	-	0,0
1	290000090	Centre Hospitalier de Crozon	9,0	350,0%	831,4	869,4%	0,0
1	290000108	Centre Hospitalier de Lesneven	12,0	-60,0%	1600,9	-70,2%	0,0
1	290000116	Centre Hospitalier de Lanmeur	13,0	333,3%	876,5	164,7%	0,0
1	290000686	CSSR Kerampir - Bohars	23,0	-	3459,0	-	26108,2
1	290000751	Centre Hospitalier de St Renan	16,0	33,3%	1518,2	10,1%	6745,5
1	290000793	CSSR l'ADAPT - Brest	0,0	-	0,0	-	0,0
1	290000827	CSSR Ty-Yann - Brest	49,0	-86,4%	8517,2	-65,5%	36930,7
1	290000975	CSSR de Perharidy - Roscoff	961,0	-8,0%	57731,7	-28,2%	432675,0
1	290007905	MECS - Crozon	0,0	-	0,0	-	0,0
1	290021542	Centre Hospitalier des Pays de Morlaix	231,0	20,9%	12505,0	125,1%	52730,2
2	290000074	Centre Hospitalier de Douarnenez	18,0	-5,3%	2995,4	165,3%	13035,0
2	290000785	Hôtel Dieu - Pont l'Abbé	0,0	-	0,0	-	3350,0
2	290002344	CSSR Jean Tanguy - St Yvi	76,0	11,8%	11493,8	110,2%	48750,3
2	290020700	Centre Hospitalier Intercommunal de Cornouaille - Quimper	60,0	-26,8%	16129,0	-11,6%	57284,2
3	290000306	Centre Hospitalier de Quimperlé	21,0	40,0%	5923,1	115,0%	0,0
3	290000413	Maison de repos et convalescence St Joseph - Quimperlé	134,1	599,3%	3191,8	125,2%	4479,0
3	560000390	Centre de post-cure Le Phare - Lorient	0,0	-	0,0	-	0,0
3	560000424	MRC Kéraliguen - Ploemeur	0,0	-	0,0	-	0,0
3	560002024	CRF de Kerpape - Ploemeur	8,3	-92,1%	362,1	-89,0%	279152,8
3	560002198	Centre Hospitalier de Le Fauouët	17,0	-26,1%	1952,1	-50,4%	6794,3
3	560002214	Centre Hospitalier de Port-Louis	7,0	-53,3%	389,8	-77,7%	4293,9
3	560002974	Etablissement de santé Le Divit - Ploemeur	93,0	66,1%	6301,7	-27,3%	30000,8
3	560003006	Centre de post-cure Kerdudo - Guidel	0,0	-	0,0	-	40,3
3	560005746	Centre Hospitalier de Bretagne Sud - Lorient	121,0	22,2%	8716,1	-17,4%	19273,0
4	560000077	Centre Hospitalier de Josselin	2,0	-90,5%	236,9	-88,9%	2994,6
4	560000085	Centre Hospitalier de Le Palais	35,0	775,0%	2127,8	25,6%	10358,0
4	560000184	Clinique des Augustines - Malestroit	28,0	-61,1%	2469,4	-78,1%	19901,4
4	560002065	Centre Hospitalier de Malestroit	3,0	200,0%	1102,7	200,0%	0,0
4	560002222	CH Basse Vilaine - Nivillac	8,0	-46,7%	726,9	-33,1%	3208,0
4	560003055	CSSR Korn Er Houët - Colpo	63,6	100,2%	5530,5	-21,1%	25169,0
4	560023210	Centre Hospitalier Bretagne Atlantique - Vannes	141,4	54,4%	23428,2	20,9%	91458,3
5	350000030	Centre Hospitalier de Fougères	59,0	11,3%	2236,2	-70,9%	9406,9
5	350000048	Centre Hospitalier de Redon	63,0	173,9%	4467,1	216,9%	16660,0
5	350000055	Centre Hospitalier de Vitré	8,0	300,0%	876,3	223,6%	876,3
5	350000063	Hôpital St Thomas de Villeneuve - Bain de Bretagne	38,0	111,1%	3300,4	78,3%	2589,7
5	350000089	Centre Hospitalier de La Guerche de Bretagne	22,0	1000,0%	1151,0	796,0%	2471,1
5	350002200	Clinique St Yves - Rennes	111,0	-17,8%	25820,9	8,7%	41786,2
5	350002234	CMP Rennes Beaulieu	0,0	-100,0%	0,0	-100,0%	60481,0
5	350002291	Centre Hospitalier de Janzé	5,0	-68,8%	1071,3	-75,1%	8721,7
5	350002309	Centre Hospitalier du Grand Fougeray	0,0	-	0,0	-	0,0
5	350002317	Centre Hospitalier de Montfort sur Meu	50,0	25,0%	6364,6	108,4%	8695,0
5	350002333	Centre Hospitalier de Saint-Méen le Grand	23,0	91,7%	1536,1	-7,6%	1624,1
5	350002564	Pôle MPR St Hélier - Rennes	37,0	-33,9%	2261,4	-88,7%	312077,6
5	350002747	Centre de post-cure l'Escale - Rennes	0,0	-	0,0	-	4600,4
5	350002929	CSSR La Pierre Blanche - Bourg des Comptes	55,0	-42,7%	8709,2	-1,0%	15673,9
5	350005021	Centre Régional de Gériatrie - Chantepie	72,0	-52,9%	8071,9	-69,5%	28213,3
5	350005179	CHRU de Rennes	107,0	174,4%	28005,5	319,9%	149989,9
5	350005278	Centre médical Rey Leroux - La Bouexière	0,0	-100,0%	0,0	-100,0%	22255,2
5	350008579	Le Patis Fraux - Vern sur seiche	0,0	-	0,0	-	0,0
5	350048518	Centre Hospitalier des Marches de Bretagne	51,0	30,8%	9126,1	224,8%	833,2
5	560002206	Centre Hospitalier de Carentoir	2,0	-33,3%	172,7	-24,4%	2421,2

ANNEXE 2 : PMSI SSR 2013 - Molécules onéreuses

N° TS	Finess	Etablissement	PMSI SSR				Enquête ARS Dépenses liées aux MO en SSR du 01/01/2013 au 30/10/2013
			MO	Evol. / 2012	Montant transmis en €	Evol. / 2012	Total dépenses MO Montant en €
6	220000046	Centre Hospitalier René Pléven - Dinan	55,0	14,6%	3819,3	333,5%	14406,7
6	350000022	Centre Hospitalier Broussais - St Malo	5,0	-79,1%	1025,6	-83,0%	24111,0
6	350000071	Hôpital Arthur Gardiner - Dinard	16,0	300,0%	2538,7	1353,8%	12492,1
6	350000204	Clinique Saint Joseph - Combourg	16,0	-61,0%	1045,2	-80,2%	6410,5
6	350002911	MRC St Thomas de Villeneuve - Bagger Morvan	80,0	2192,3%	15507,7	109572,7%	26253,0
6	350040291	Centre Hospitalier de Cancale	18,0	38,5%	1127,4	154,9%	3518,5
7	220000020	Centre Hospitalier Y. Le Foll - St Brieuc	9,0	-10,0%	550,3	-62,3%	9355,6
7	220000079	Centre Hospitalier de Guingamp	33,0	0,0%	2075,1	32,4%	8293,6
7	220000103	Centre Hospitalier Pierre Le Damany - Lannion	46,0	-16,4%	6893,9	55,9%	69263,7
7	220000152	Centre Hospitalier de Paimpol	53,0	341,7%	7020,6	1541,6%	5636,7
7	220000186	Centre Hospitalier de Quintin	8,0	700,0%	1367,1	1339,8%	5925,6
7	220000475	CSSR Les Chatelets - Ploufragan	0,0	-	0,0	-	30421,3
7	220000590	Centre Hélio-Marin - Plérin	0,0	-	0,0	-	13632,8
7	220005045	Centre Hospitalier de Tréguier	5,0	-72,2%	287,7	-83,2%	3773,0
7	220014708	Centre de post-cure l'Avancée - St Brieuc	0,0	-	0,0	-	152,3
7	220021968	Centre Hospitalier de Lamballe	11,0	37,5%	279,5	-69,2%	1242,0
8	220000236	Centre Hospitalier de Plouguernevel	0,0	-100,0%	0,0	-100,0%	2458,0
8	560000259	Centre Hospitalier de Guémené sur Scorff	0,0	-	0,0	-	1277,0
8	560014748	Centre Hospitalier de Centre Bretagne - Pontivy	71,0	39,2%	3078,5	52,2%	0,0
Région Bretagne			4 179,3	11,2%	368 648,0	-27,1%	2 377 893,3

Source : Tableau MAT2A SSR N°30 M12 2013et 2012 - Enquête annuelle ARS 2013

L'enquête annuelle ARS est réalisée chaque année afin de distribuer l'enveloppe réservée sur la marge régionale pour accompagner la couverture des dépenses des molécules onéreuses dans les établissements pratiquant une activité SSR.

Il est demandé de renseigner le montant des dépenses relatives aux molécules onéreuses de la liste issue de la circulaire DHOS/F1/2007/292 du 17 juillet 2007 ainsi que le montant des molécules ayant un coût journalier supérieur à 100 euros et non inscrites dans la liste.

ANNEXE 3 : PMSI SSR 2013 - Consultations et actes externes

N° TS	Finess	Etablissement	CCAM		NGAP		Codes hors liste autorisée		Total 2013			
			Nombre d'actes	Montant remboursé AM	Nombre d'actes	Montant remboursé AM	Nombre d'actes	Montant remboursé AM	Nombre d'actes	Evol. / 2012	Montant remboursé AM	Evol. / 2012
1	290000017	CHRU de Brest	483	56 031 €	2 532	24 633 €	-	-	3 015	-31,7%	80 664 €	6,7%
1	290000827	CSSR Ty-Yann - Brest	-	-	22	239 €	-	-	22	-	239 €	-
1	290000975	CSSR de Perharidy - Roscoff	2 387	105 316 €	6 220	88 907 €			8 607	11,2%	194 222 €	7,5%
2	290020700	CHIC - Quimper	103	4 001 €	5 345	53 941 €			5 448	-7,9%	57 942 €	-4,8%
3	560002024	CRF de Kerpape - Ploemeur	603	30 487 €	259	5 748 €	4 669	211 784 €	5 531	4,1%	248 019 €	5,4%
4	560000184	Clinique des Augustines - Malestroit	2	138 €	25 926	50 787 €	-	-	25 928	-	50 925 €	-
5	350002234	CMP Rennes Beaulieu	-	-	812	11 893 €	-	-	812	-	11 893 €	-
5	350002564	Pôle MPR St Héliier - Rennes	115	14 741 €	2 935	64 483 €	2 937	5 595 €	5 987	14,0%	84 819 €	9,2%
7	220000103	Centre Hospitalier Pierre Le Damany - Lannion	1 700	63 454 €	5 482	86 985 €	546	1 092 €	7 728	-6,7%	151 531 €	-8,3%
Région Bretagne			5 393	274 169 €	49 533	387 614 €	8 152	218 470 €	63 078	70,6%	880 253 €	10,6%

Source : Tableau MAT2A SSR N°41 M12 2013

ANNEXE 4.a : PMSI SSR - Activité 2013 - Nombre de journées réalisées par type d'autorisation - Adultes

N° TS	Finess	Etablissement	50A	51A	52A	53A	54A	55A	56A	57A	58A	59A
			SSR polyvalent	Appareil locomoteur	Système nerveux	Cardio vasculaires	Respiratoires	Systèmes métabolique et endocrinien	Affections oncohématologiques	Affections des brûlés	Affections liées aux conduites addictives	PAPD
1	290000017	CHRU de Brest	28 976	9 792	8 052	-	-	-	-	-	-	21 835
1	290000041	Centre Hospitalier Ferdinand Grall - Landerneau	9 672	-	-	-	-	-	-	-	-	-
1	290000090	Centre Hospitalier de Crozon	3 635	-	-	-	-	-	-	-	-	-
1	290000108	Centre Hospitalier de Lesneven	11 814	-	-	-	-	-	-	-	-	-
1	290000116	Centre Hospitalier de Lanmeur	5 090	-	-	-	-	-	-	-	-	-
1	290000165	Clinique de l'Elorn - Landerneau	24 175	-	-	-	-	-	-	-	-	-
1	290000686	CSSR Kerampir - Bohars	9 979	-	-	-	-	-	-	-	-	7 779
1	290000751	Centre Hospitalier de St Renan	9 855	-	-	-	-	-	-	-	-	-
1	290000819	Clinique Ker Léna - Roscoff	9 394	26 802	-	-	-	-	-	-	-	4 410
1	290000827	CSSR Ty-Yann - Brest	21 320	-	-	-	-	-	-	-	14 181	-
1	290000975	CSSR de Perharidy - Roscoff	27	17 696	12 505	11 757	3 985	12 294	568	-	-	-
1	290021542	Centre Hospitalier des Pays de Morlaix	10 665	-	-	-	7 765	-	-	-	-	26 872
Territoire de santé N°1 : Brest - Carhaix - Morlaix			144 602	54 290	20 557	11 757	11 750	12 294	568	-	14 181	60 896
2	290000074	Centre Hospitalier de Douarnenez	6 398	-	-	1 120	-	-	-	-	-	9 723
2	290000371	Clinique Les Glénan - Bénodet	13 091	-	-	-	-	-	-	-	-	32 205
2	290000785	Hôtel Dieu - Pont l'Abbé	9 773	-	-	-	-	-	-	-	-	-
2	290002344	CSSR Jean Tanguy - St Yvi	30 301	-	-	-	-	-	-	-	-	-
2	290003953	CRF de Tréboul - Douarnenez	-	69 223	-	-	-	-	-	-	-	-
2	290020700	CHIC - Quimper	14 273	9 408	8 278	-	1 240	-	-	-	4 135	11 098
Territoire de santé N°2 : Quimper - Douarnenez - Pont l'Abbé			73 836	78 631	8 278	1 120	1 240	-	-	-	4 135	53 026
3	290000306	Centre Hospitalier de Quimperlé	290	-	-	-	6 954	-	-	-	-	15 546
3	290000413	MRC St Joseph - Quimperlé	15 007	-	-	-	-	-	-	-	-	-
3	560000390	Centre de post-cure Le Phare - Lorient	-	-	-	-	-	-	-	-	8 936	-
3	560000424	MRC Kéraliguen - Ploemeur	13 760	-	-	-	-	-	-	-	-	-
3	560002024	CRF de Kerpape - Ploemeur	-	25 669	30 416	6 816	1 299	-	-	2 445	-	-
3	560002198	Centre Hospitalier de Le Faouët	7 729	-	-	-	-	-	-	-	-	-
3	560002214	Centre Hospitalier de Port-Louis	12 731	-	-	-	-	-	-	-	-	-
3	560002974	Etablissement de santé Le Divit - Ploemeur	21 170	-	-	-	-	-	-	-	-	7 500
3	560003006	Centre de post-cure Kerdudo - Guidel	-	-	-	-	-	-	-	-	8 882	-
3	560005746	Centre Hospitalier de Bretagne Sud - Lorient	19 817	-	-	-	-	-	-	-	-	25 845
Territoire de santé N°3 : Lorient - Hennebont			90 504	25 669	30 416	6 816	8 253	-	-	2 445	17 818	48 891

ANNEXE 4.a : PMSI SSR - Activité 2013 - Nombre de journées réalisées par type d'autorisation - Adultes

N° TS	Finess	Etablissement	50A	51A	52A	53A	54A	55A	56A	57A	58A	59A
			SSR polyvalent	Appareil locomoteur	Système nerveux	Cardio vasculaires	Respiratoires	Systèmes métabolique et endocrinien	Affections oncohématologiques	Affections des brûlés	Affections liées aux conduites addictives	PAPD
4	560000077	Centre Hospitalier de Josselin	8 272	-	-	-	-	-	-	-	-	-
4	560000085	Centre Hospitalier de Le Palais	2 603	-	-	-	-	-	-	-	-	-
4	560000184	Clinique des Augustines - Malestroit	11 891	4 968	3 097	-	-	-	-	-	-	7 816
4	560002065	Centre Hospitalier de Malestroit	8 063	-	-	-	-	-	-	-	-	-
4	560002222	CH Basse Vilaine - Nivillac	8 538	-	-	-	-	-	-	-	-	-
4	560003055	CSSR Korn Er Houët - Colpo	28 072	-	-	-	-	-	-	-	-	-
4	560023210	Centre Hospitalier Bretagne Atlantique - Vannes	16 520	9 767	8 872	746	47	-	-	-	-	46 532
Territoire de santé N°4 : Vannes - Ploërmel - Malestroit			83 959	14 735	11 969	746	47	-	-	-	-	54 348
5	350000030	Centre Hospitalier de Fougères	9 363	-	-	-	-	-	-	-	-	-
5	350000048	Centre Hospitalier de Redon	4 427	2 730	1 994	-	-	-	-	-	-	8 309
5	350000055	Centre Hospitalier de Vitré	3 654	-	-	-	-	-	-	-	-	13 942
5	350000063	Hôpital St Thomas de Villeneuve - Bain de Bretagne	11 794	-	-	-	-	-	-	-	-	6 510
5	350000089	Centre Hospitalier de La Guerche de Bretagne	7 034	-	-	-	-	-	-	-	-	-
5	350002192	Polyclinique St Laurent - Rennes	28 095	-	-	-	3 554	-	-	-	-	-
5	350002200	Clinique St Yves - Rennes	-	-	-	15 651	-	21 849	-	-	-	-
5	350002234	CMP Rennes Beaulieu	-	5 863	11 197	-	-	-	-	-	-	-
5	350002291	Centre Hospitalier de Janzé	8 784	-	-	-	-	-	-	-	-	-
5	350002309	Centre Hospitalier du Grand Fougeray	7 021	-	-	-	-	-	-	-	-	-
5	350002317	Centre Hospitalier de Montfort sur Meu	11 273	-	-	-	-	-	-	-	-	-
5	350002333	Centre Hospitalier de Saint-Méen le Grand	16 386	-	-	-	-	-	-	-	-	-
5	350002564	Pôle MPR St Héliier - Rennes	-	21 951	35 705	-	-	-	-	-	-	-
5	350002747	Centre de post-cure l'Escale - Rennes	-	-	-	-	-	-	-	-	9 523	-
5	350002929	CSSR La Pierre Blanche - Bourg des Comptes	13 197	-	-	-	-	-	-	-	-	5 853
5	350005021	Centre Régional de Gériatrie - Chantepie	1 282	14 741	7 690	-	-	-	-	-	-	12 418
5	350005179	CHRU de Rennes	9 851	3 603	10 923	-	-	-	-	-	-	14 090
5	350008579	Le Patis Fraux - Vern sur seiche	-	7 896	-	-	-	-	-	-	-	-
5	350044756	Clinique Philae - Pont péan	-	-	-	-	-	-	-	-	12 310	-
5	350048518	Centre Hospitalier des Marches de Bretagne	7 501	14 856	-	-	-	-	-	-	-	-
5	560002206	Centre Hospitalier de Carentoir	6 935	-	-	-	-	-	-	-	-	-
Territoire de santé N°5 : Rennes - Redon - Fougères - Vitré			146 597	71 640	67 509	15 651	3 554	21 849	-	-	21 833	61 122

ANNEXE 4.a : PMSI SSR - Activité 2013 - Nombre de journées réalisées par type d'autorisation - Adultes

N° TS	Finess	Etablissement	50A	51A	52A	53A	54A	55A	56A	57A	58A	59A
			SSR polyvalent	Appareil locomoteur	Système nerveux	Cardio vasculaires	Respiratoires	Systèmes métabolique et endocrinien	Affections oncohématologiques	Affections des brûlés	Affections liées aux conduites addictives	PAPD
6	220000046	Centre Hospitalier René Pléven - Dinan	920	-	-	-	-	-	-	-	-	22 647
6	220000467	La Maison de Velleda - Plancoët	33 952	7 895	-	-	-	-	-	-	-	-
6	350000022	Centre Hospitalier Broussais - St Malo	334	3 522	3 998	-	-	-	-	-	-	10 534
6	350000071	Hôpital Arthur Gardiner - Dinard	4 283	-	-	3 626	-	-	-	-	-	8 383
6	350000204	Clinique Saint Joseph - Combourg	9 550	-	-	-	-	-	-	-	-	-
6	350002911	MRC St Thomas de Villeneuve - Baguer Morvan	13 427	-	-	-	-	-	-	-	-	-
6	350040291	Centre Hospitalier de Cancale	7 824	-	-	-	-	-	-	-	-	-
Territoire de santé N°6 : Saint-Malo - Dinan			70 290	11 417	3 998	3 626	-	-	-	-	-	41 564
7	220000020	Centre Hospitalier Y. Le Foll - St Brieuc	-	2 517	1 883	-	-	-	-	-	-	11 233
7	220000079	Centre Hospitalier de Guingamp	6 937	8 384	1 750	-	-	-	-	-	-	14 325
7	220000103	Centre Hospitalier Pierre Le Damany - Lannion	13 260	21 761	11 968	-	-	-	-	-	-	-
7	220000152	Centre Hospitalier de Paimpol	21 716	-	-	4 535	-	-	-	-	-	-
7	220000186	Centre Hospitalier de Quintin	5 039	-	-	-	-	-	-	-	-	-
7	220000475	CSSR Les Chatelets - Ploufragan	23 999	-	-	-	-	-	-	-	-	10 792
7	220005045	Centre Hospitalier de Tréguier	-	-	-	-	-	-	-	-	-	19 243
7	220014708	Centre de post-cure l'Avancée - St Brieuc	-	-	-	-	-	-	-	-	10 655	-
7	220021968	Centre Hospitalier de Lamballe	7 146	-	-	-	-	-	-	-	-	-
Territoire de santé N°7 : Saint-Brieuc - Lannion - Guingamp			78 097	32 662	15 601	4 535	-	-	-	-	10 655	55 593
8	220000236	Centre Hospitalier de Plouguernevel	4 086	-	-	-	-	-	-	-	-	-
8	560000259	Centre Hospitalier de Guémené sur Scorff	9 499	-	-	-	-	-	-	-	-	-
8	560014748	Centre Hospitalier de Centre Bretagne - Pontivy	7 200	17 547	6 174	-	1 328	-	-	-	-	10 749
Territoire de santé N°8 : Loudéac - Pontivy			20 785	17 547	6 174	-	1 328	-	-	-	-	10 749
Région Bretagne			708 670	306 591	164 502	44 251	26 172	34 143	568	2 445	68 622	386 189

Source : Base régionale PMSI SSR 2013, ATIH

ANNEXE 4.b : PMSI SSR - Activité 2013 - Nombre de journées réalisées par type d'autorisation - Enfants et Adolescents

N° TS	Finess	Etablissement	50E, 50P, 50J	51E, 51P, 51J	52E, 52P, 52J	54E,54P, 54J	55E, 55P, 55J	57E, 57P, 57J
			SSR polyvalent	Appareil locomoteur	Système nerveux	Respiratoires	Systèmes métabolique et endocrinien	Affections des brûlés
1	290000793	CSSR l'ADAPT - Brest	1 025	2 752	1 790	-	-	-
1	290000827	CSSR Ty-Yann - Brest	6 664	-	-	-	-	-
1	290000975	CSSR de Perharidy - Roscoff	358	1 985	4 740	851	4 116	-
1	290007905	MECS - Crozon	1 182	-	-	-	-	-
2	290020700	CHIC - Quimper	-	112	328	-	-	-
3	560002024	CRF de Kerpape - Ploemeur	-	3 668	10 558	-	-	585
4	560023210	Centre Hospitalier Bretagne Atlantique - Vannes	1 508	-	-	-	-	-
5	350002234	CMP Rennes Beaulieu	-	687	2 126	-	-	-
5	350005179	CHRU de Rennes	555	916	3 001	-	-	-
5	350005278	Centre médical Rey Leroux - La Bouexière	10 574	-	-	-	-	-
7	220000103	Centre Hospitalier Pierre Le Damany - Lannion	-	2 817	6 321	-	-	-
7	220000590	Centre Hélio-Marin - Plérin	2 678	-	-	-	-	-
Région Bretagne			24 544	12 937	28 864	851	4 116	585

Source : Base régionale PMSI SSR 2013, ATIH

ANNEXE 5 : Suivi de la conformité des prises en charge particulières en hospitalisation complète

N° TS	Finess	Etablissement	Part des séjours post-chirurgicaux	Délai médian entre l'intervention chirurgicale et l'entrée en SSR	Part des séjours avec au moins un RHA en attente de placement	Part des séjours avec au moins un RHA en ZAIGU	Part des séjours de niveau de sévérité 2
1	290000017	CHRU de Brest	20,54%	7	0,38%	2,86%	16,44%
1	290000041	Centre Hospitalier Ferdinand Grall - Landerneau	13,77%	11	1,82%	13,25%	15,73%
1	290000090	Centre Hospitalier de Crozon	30,26%	8	0,70%	9,86%	27,21%
1	290000108	Centre Hospitalier de Lesneven	32,73%	7	2,21%	4,90%	12,00%
1	290000116	Centre Hospitalier de Lanmeur	49,13%	9	-	13,84%	3,77%
1	290000165	Clinique de l'Elorn - Landerneau	56,30%	8	0,26%	0,13%	10,51%
1	290000686	CSSR Kerampir - Bohars	17,31%	7	0,17%	0,83%	12,39%
1	290000751	Centre Hospitalier de St Renan	27,65%	7	5,36%	17,24%	21,01%
1	290000793	CSSR l'ADAPT - Brest	-	-	-	1,82%	25,45%
1	290000819	Clinique Ker Léna - Roscoff	75,98%	6	0,20%	1,33%	8,26%
1	290000827	CSSR Ty-Yann - Brest	25,95%	8	-	-	19,42%
1	290000975	CSSR de Perharidy - Roscoff	32,76%	18	-	0,48%	20,05%
1	290007905	MECS - Crozon	-	-	-	-	-
1	290021542	Centre Hospitalier des Pays de Morlaix	17,26%	9	1,24%	9,03%	12,17%
2	290000074	Centre Hospitalier de Douarnenez	23,01%	7	13,53%	13,92%	28,60%
2	290000371	Clinique Les Glénan - Bénodet	8,65%	7	-	0,08%	14,70%
2	290000785	Hôtel Dieu - Pont l'Abbé	12,39%	7	-	15,38%	27,66%
2	290002344	CSSR Jean Tanguy - St Yvi	44,74%	8	0,26%	0,13%	11,23%
2	290003953	CRF de Tréboul - Douarnenez	58,36%	6	-	1,72%	15,27%
2	290020700	CHIC - Quimper	26,67%	6	1,15%	4,10%	12,92%
3	290000306	Centre Hospitalier de Quimperlé	11,15%	7	0,14%	8,74%	11,17%
3	290000413	MRC St Joseph - Quimperlé	39,02%	6	0,98%	4,11%	8,50%
3	560000390	Centre de post-cure Le Phare - Lorient	-	-	-	27,97%	11,86%
3	560000424	MRC Kéraliguen - Ploemeur	66,41%	7	-	6,88%	8,13%
3	560002024	CRF de Kerpape - Ploemeur	35,39%	34	-	0,23%	15,61%
3	560002198	Centre Hospitalier de Le Faouët	21,61%	7	0,80%	5,60%	12,80%
3	560002214	Centre Hospitalier de Port-Louis	39,55%	7	-	7,26%	12,88%
3	560002974	Etablissement de santé Le Divit - Ploemeur	49,05%	7	0,14%	4,06%	4,52%
3	560003006	Centre de post-cure Kerdudo - Guidel	-	-	-	-	5,77%
3	560005746	Centre Hospitalier de Bretagne Sud - Lorient	26,89%	8	0,38%	8,93%	18,08%
4	560000077	Centre Hospitalier de Josselin	29,04%	7	-	25,62%	28,69%
4	560000085	Centre Hospitalier de Le Palais	18,18%	7	-	11,54%	12,50%
4	560000184	Clinique des Augustines - Malestroit	42,10%	7	0,24%	0,73%	10,43%
4	560002065	Centre Hospitalier de Malestroit	44,26%	7	-	6,79%	4,64%
4	560002222	CH Basse Vilaine - Nivillac	23,19%	8	-	9,96%	14,59%
4	560003055	CSSR Korn Er Houët - Colpo	43,68%	6	-	1,07%	6,53%
4	560023210	Centre Hospitalier Bretagne Atlantique - Vannes	28,86%	7	-	5,13%	17,58%
5	350000030	Centre Hospitalier de Fougères	4,69%	11	4,07%	12,88%	20,00%
5	350000048	Centre Hospitalier de Redon	32,58%	8	0,50%	14,61%	24,08%
5	350000055	Centre Hospitalier de Vitré	28,51%	7	0,45%	13,74%	17,95%
5	350000063	Hôpital St Thomas de Villeneuve - Bain de Bretagne	17,42%	10	0,20%	3,78%	13,15%
5	350000089	Centre Hospitalier de La Guerche de Bretagne	46,82%	6	0,49%	16,50%	17,48%
5	350002192	Polyclinique St Laurent - Rennes	44,11%	6	0,11%	0,86%	4,02%
5	350002200	Clinique St Yves - Rennes	30,96%	14	-	5,87%	15,22%
5	350002234	CMP Rennes Beaulieu	44,08%	9	-	1,08%	24,01%
5	350002291	Centre Hospitalier de Janzé	22,32%	7	1,27%	32,80%	15,61%
5	350002309	Centre Hospitalier du Grand Fougeray	20,32%	12	-	4,07%	7,06%
5	350002317	Centre Hospitalier de Montfort sur Meu	35,97%	7	-	15,75%	17,32%
5	350002333	Centre Hospitalier de Saint-Méen le Grand	24,80%	6	5,54%	12,20%	22,07%
5	350002564	Pôle MPR St Hélier - Rennes	29,64%	11	-	0,31%	43,30%
5	350002929	CSSR La Pierre Blanche - Bourg des Comptes	44,95%	7	0,47%	0,70%	21,99%
5	350005021	Centre Régional de Gériatrie - Chantepie	46,24%	6	5,91%	18,06%	23,50%
5	350005179	CHRU de Rennes	21,08%	20	-	7,24%	29,11%
5	350005278	Centre médical Rey Leroux - La Bouexière	0,58%	6	-	1,44%	16,95%
5	350008579	Le Patis Fraux - Vern sur seiche	-	-	-	-	3,97%
5	350044756	Clinique Philae - Pont péan	-	-	-	8,88%	8,41%
5	350048518	Centre Hospitalier des Marches de Bretagne	34,43%	7	2,10%	13,14%	18,51%
5	560002206	Centre Hospitalier de Carentoir	17,74%	7	0,41%	8,98%	27,98%
6	220000046	Centre Hospitalier René Pléven - Dinan	6,72%	14	-	6,58%	20,81%

ANNEXE 5 : Suivi de la conformité des prises en charge particulières en hospitalisation complète

N° TS	Finess	Etablissement	Part des séjours post-chirurgicaux	Délai médian entre l'intervention chirurgicale et l'entrée en SSR	Part des séjours avec au moins un RHA en attente de placement	Part des séjours avec au moins un RHA en ZAIGU	Part des séjours de niveau de sévérité 2
6	220000467	La Maison de Velleda - Plancoët	49,50%	6	-	-	12,21%
6	350000022	Centre Hospitalier Broussais - St Malo	27,78%	9	1,03%	2,57%	18,44%
6	350000071	Hôpital Arthur Gardiner - Dinard	25,41%	6	0,58%	0,88%	27,07%
6	350000204	Clinique Saint Joseph - Combours	27,25%	7	2,20%	10,19%	27,97%
6	350002911	MRC St Thomas de Villeneuve - Bagger Morvan	60,21%	7	-	13,43%	8,47%
6	350040291	Centre Hospitalier de Cancale	20,00%	8	-	8,08%	14,29%
7	220000020	Centre Hospitalier Y. Le Foll - St Briec	23,13%	9	-	14,87%	9,05%
7	220000079	Centre Hospitalier de Guingamp	37,59%	7	0,60%	7,22%	19,69%
7	220000103	Centre Hospitalier Pierre Le Damany - Lannion	20,08%	11	-	5,02%	14,88%
7	220000152	Centre Hospitalier de Paimpol	51,65%	29	-	6,87%	9,42%
7	220000186	Centre Hospitalier de Quintin	30,26%	8	2,17%	6,52%	26,81%
7	220000475	CSSR Les Chatelets - Ploufragan	59,17%	7	-	0,59%	2,61%
7	220005045	Centre Hospitalier de Tréguier	29,17%	7	3,71%	4,15%	20,37%
7	220014708	Centre de post-cure l'Avancée - St Briec	-	-	-	-	-
7	220021968	Centre Hospitalier de Lamballe	63,02%	7	-	4,88%	6,15%
8	220000236	Centre Hospitalier de Plouguernevel	47,02%	7	-	-	1,84%
8	560000259	Centre Hospitalier de Guémené sur Scorff	31,77%	7	-	-	2,34%
8	560014748	Centre Hospitalier de Centre Bretagne - Pontivy	35,51%	7	-	5,94%	16,24%

Source : Base régionale PMSI SSR 2013, ATIH

L'analyse porte sur les séjours complets (entrés et sortis en 2013) pris en charge en hospitalisation complète.

Part des séjours post-chirurgicaux = Nombre de séjours successifs à une intervention chirurgicale (délai de l'intervention chirurgicale > à 0) / Nombre total de séjours

Délai médian entre l'intervention chirurgicale et l'entrée en SSR (en jours) = Médiane des délais entre la date d'entrée du séjour SSR et la date de l'intervention chirurgicale

Part des séjours avec au moins un RHA en attente de placement = Nombre de séjours avec au moins un RHA avec le code Z751 en MMP / Nombre total de séjours

Part des séjours avec au moins un RHA en ZAIGU = Nombre de séjours avec au moins un RHA avec le code ZAIGU en FPPC / Nombre total de séjours

Part des séjours de niveau de sévérité 2 = Nombre de séjours de niveau de sévérité 2 / Nombre total de séjours hors soins palliatifs

ANNEXE 6.a : PMSI SSR - Activité 2013 - Evolution de l'activité / 2012

N° TS	Finess	Etablissement	Nombre de journées	Evol. / 2012	Part de l'activité réalisée en			Hospitalisation Complète			Hospitalisation de Jour ou de Nuit		Traitements et Cures Ambulatoires	
					HC	HJN	TCA	Nombre de journées	Evol. / 2012	Part des semaines avec absence du patient le week-end	Nombre de venues	Evol. / 2012	Nombre de venues	Evol. / 2012
1	290000017	CHRU de Brest	68 655	0,0%	97,9%	2,1%	-	67 228	-0,1%	7,4%	1 427	4,4%	-	-
1	290000041	Centre Hospitalier Ferdinand Grall - Lanterneau	9 672	-10,8%	100%	-	-	9 672	-10,8%	2,6%	-	-	-	-
1	290000090	Centre Hospitalier de Crozon	3 635	0,0%	100%	-	-	3 635	0,0%	1,5%	-	-	-	-
1	290000108	Centre Hospitalier de Lesneven	11 814	-1,3%	100%	-	-	11 814	-1,3%	2,8%	-	-	-	-
1	290000116	Centre Hospitalier de Lanmeur	5 090	-3,1%	100%	-	-	5 090	-3,1%	4,6%	-	-	-	-
1	290000165	Clinique de l'Elorn - Lanterneau	24 175	0,0%	100%	-	-	24 175	0,0%	0,8%	-	-	-	-
1	290000686	CSSR Kerampir - Bohars	17 758	-1,7%	100%	-	-	17 758	-1,7%	4,7%	-	-	-	-
1	290000751	Centre Hospitalier de St Renan	9 855	-0,8%	100%	-	-	9 855	-0,8%	3,5%	-	-	-	-
1	290000793	CSSR l'ADAPT - Brest	5 567	-10,6%	28,9%	71,1%	-	1 608	-22,4%	18,6%	3 959	-4,7%	-	-
1	290000819	Clinique Ker Léna - Roscoff	40 606	-1,2%	95,2%	3,3%	1,5%	38 673	-2,4%	4,0%	1 325	17,0%	608	75,2%
1	290000827	CSSR Ty-Yann - Brest	42 165	1,0%	100%	-	-	42 165	1,0%	3,8%	-	-	-	-
1	290000975	CSSR de Perharidy - Roscoff	70 882	-2,5%	71,6%	24,1%	4,4%	50 739	-3,9%	30,6%	17 057	2,5%	3086	-5,0%
1	290007905	MECS - Crozon	1 182	-0,7%	100%	-	-	1 182	-0,7%	0,8%	-	-	-	-
1	290021542	Centre Hospitalier des Pays de Morlaix	45 302	-2,1%	99,2%	0,8%	-	44 943	-2,4%	7,4%	359	54,7%	-	-
Territoire de santé N°1 : Brest - Carhaix - Morlaix			356 358	-1,5%	92,2%	6,8%	1,0%	328 537	-1,8%	9,2%	24 127	2,6%	3694	2,8%
2	290000074	Centre Hospitalier de Douarnenez	17 241	3,9%	92,0%	8,0%	-	15 866	2,0%	4,0%	1 375	33,4%	-	-
2	290000371	Clinique Les Glénan - Bénodet	45 296	0,6%	100%	-	-	45 296	0,6%	3,9%	-	-	-	-
2	290000785	Hôtel Dieu - Pont l'Abbé	9 773	-2,8%	100%	-	-	9 773	-2,8%	1,9%	-	-	-	-
2	290002344	CSSR Jean Tanguy - St Yvi	30 301	0,4%	100%	-	-	30 301	0,4%	3,0%	-	-	-	-
2	290003953	CRF de Tréboul - Douarnenez	69 223	5,2%	60,9%	12,8%	26,3%	42 153	2,0%	12,2%	8 887	17,8%	18183	7,3%
2	290020700	Centre Hospitalier Intercommunal de Cornouaille - Quimper	48 872	0,0%	91,6%	8,4%	-	44 786	0,0%	15,2%	4 086	-0,7%	-	-
Territoire de santé N°2 : Quimper - Douarnenez - Pont l'Abbé			220 706	1,9%	85,3%	6,5%	8,2%	188 175	0,7%	8,3%	14 348	13,1%	18183	7,3%
3	290000306	Centre Hospitalier de Quimperlé	22 790	1,9%	100%	-	-	22 790	1,9%	6,1%	-	-	-	-
3	290000413	Maison de repos et convalescence St Joseph - Quimperlé	15 007	-4,6%	100%	-	-	15 007	-4,6%	5,1%	-	-	-	-
3	560000390	Centre de post-cure Le Phare - Lorient	8 936	8,5%	100%	-	-	8 936	8,5%	1,4%	-	-	-	-
3	560000424	MRC Kéraliguen - Ploemeur	13 760	11,8%	100%	-	-	13 760	11,8%	6,0%	-	-	-	-
3	560002024	CRF de Kerpape - Ploemeur	81 456	-1,6%	63,3%	35,0%	1,6%	51 582	-2,1%	46,7%	28 532	0,3%	1342	-18,5%
3	560002198	Centre Hospitalier de Le Fauoët	7 729	-2,4%	100%	-	-	7 729	-2,4%	3,5%	-	-	-	-
3	560002214	Centre Hospitalier de Port-Louis	12 731	6,8%	100%	-	-	12 731	6,8%	4,4%	-	-	-	-
3	560002974	Etablissement de santé Le Divit - Ploemeur	28 670	0,2%	100%	-	-	28 670	0,2%	3,6%	-	-	-	-
3	560003006	Centre de post-cure Kerdudo - Guidel	8 882	-13,4%	100%	-	-	8 882	-13,4%	3,4%	-	-	-	-
3	560005746	Centre Hospitalier de Bretagne Sud - Lorient	45 662	1,5%	100%	-	-	45 662	1,5%	2,4%	-	-	-	-
Territoire de santé N°3 : Lorient - Hennebont			245 623	0,2%	87,8%	11,6%	0,5%	215 749	0,3%	14,9%	28 532	0,3%	1342	-18,5%

ANNEXE 6.a : PMSI SSR - Activité 2013 - Evolution de l'activité / 2012

N° TS	Finess	Etablissement	Nombre de journées	Evol. / 2012	Part de l'activité réalisée en			Hospitalisation Complète			Hospitalisation de Jour ou de Nuit		Traitements et Cures Ambulatoires	
					HC	HJN	TCA	Nombre de journées	Evol. / 2012	Part des semaines avec absence du patient le week-end	Nombre de venues	Evol. / 2012	Nombre de venues	Evol. / 2012
4	560000077	Centre Hospitalier de Josselin	8 272	-2,5%	100%	-	-	8 272	-2,5%	3,7%	-	-	-	-
4	560000085	Centre Hospitalier de Le Palais	2 603	0,5%	100%	-	-	2 603	0,5%	3,2%	-	-	-	-
4	560000184	Clinique des Augustines - Malestroit	27 772	-2,2%	93,5%	6,5%	-	25 969	-2,5%	3,9%	1 803	2,4%	-	-
4	560002065	Centre Hospitalier de Malestroit	8 063	2,4%	100%	-	-	8 063	2,4%	4,0%	-	-	-	-
4	560002222	CH Basse Vilaine - Nivillac	8 538	1,8%	100%	-	-	8 538	1,8%	2,7%	-	-	-	-
4	560003055	CSSR Korn Er Houët - Colpo	28 072	-10,2%	100%	-	-	28 072	-10,2%	3,7%	-	-	-	-
4	560023210	Centre Hospitalier Bretagne Atlantique - Vannes	83 992	3,4%	87,3%	12,7%	-	73 316	1,1%	7,8%	10 676	23,3%	-	-
Territoire de santé N°4 : Vannes - Ploërmel - Malestroit			167 312	-0,5%	92,5%	7,5%	-	154 833	-1,9%	5,6%	12 479	19,7%	-	-
5	350000030	Centre Hospitalier de Fougères	9 363	0,9%	100%	-	-	9 363	0,9%	3,6%	-	-	-	-
5	350000048	Centre Hospitalier de Redon	17 460	3,2%	100%	-	-	17 460	3,2%	3,2%	-	-	-	-
5	350000055	Centre Hospitalier de Vitré	17 596	-2,4%	100%	-	-	17 596	-2,4%	3,0%	-	-	-	-
5	350000063	Hôpital St Thomas de Villeneuve - Bain de Bretagne	18 304	-3,9%	100%	-	-	18 304	-3,9%	4,2%	-	-	-	-
5	350000089	Centre Hospitalier de La Guerche de Bretagne	7 034	12,5%	100%	-	-	7 034	12,5%	4,4%	-	-	-	-
5	350002192	Polyclinique St Laurent - Rennes	31 649	-0,7%	100%	0,2%	-	31 597	-0,2%	6,2%	52	-75,7%	-	-
5	350002200	Clinique St Yves - Rennes	37 500	4,2%	85,3%	14,7%	-	31 969	6,4%	19,7%	5 531	-7,0%	-	-
5	350002234	CMP Rennes Beaulieu	19 873	-3,1%	59,6%	32,6%	7,8%	11 835	-0,4%	40,1%	6 488	-7,5%	1550	-3,2%
5	350002291	Centre Hospitalier de Janzé	8 784	-5,4%	100%	-	-	8 784	-5,4%	2,9%	-	-	-	-
5	350002309	Centre Hospitalier du Grand Fougeray	7 021	-3,0%	100%	-	-	7 021	-3,0%	3,7%	-	-	-	-
5	350002317	Centre Hospitalier de Montfort sur Meu	11 273	4,3%	100%	-	-	11 273	4,3%	3,7%	-	-	-	-
5	350002333	Centre Hospitalier de Saint-Méen le Grand	16 386	3,4%	100%	-	-	16 386	3,4%	3,8%	-	-	-	-
5	350002564	Pôle MPR St Hélier - Rennes	57 656	1,2%	51,0%	46,9%	2,1%	29 403	-1,6%	32,1%	27 046	5,2%	1207	-15,2%
5	350002747	Centre de post-cure l'Escale - Rennes	9 523	-6,7%	-	100%	-	-	-	-	9 523	-6,7%	-	-
5	350002929	CSSR La Pierre Blanche - Bourg des Comptes	19 050	-9,9%	100%	-	-	19 050	-9,9%	2,4%	-	-	-	-
5	350005021	Centre Régional de Gériatrie - Chantepie	36 131	-5,8%	100%	-	-	36 131	-5,8%	4,2%	-	-	-	-
5	350005179	CHRU de Rennes	42 939	-1,6%	82,2%	17,8%	-	35 304	-2,9%	12,2%	7 635	4,9%	-	-
5	350005278	Centre médical Rey Leroux - La Bouexière	10 574	-8,5%	78,2%	21,8%	-	8 269	-10,1%	47,9%	2 305	-2,4%	-	-
5	350008579	Le Patis Fraux - Vern sur seiche	7 896	-5,8%	48,7%	51,3%	-	3 849	-19,0%	78,4%	4 047	11,4%	-	-
5	350044756	Clinique Philae - Pont péan	12 310	-3,6%	100%	-	-	12 310	-3,6%	1,0%	-	-	-	-
5	350048518	Centre Hospitalier des Marches de Bretagne	22 357	-3,0%	95%	5,0%	-	21 247	-3,3%	7,5%	1 110	3,7%	-	-
5	560002206	Centre Hospitalier de Carentoir	6 935	1,2%	100%	-	-	6 935	1,2%	4,5%	-	-	-	-
Territoire de santé N°5 : Rennes - Redon - Fougères - Vitré			427 614	-1,5%	84,4%	14,9%	0,6%	361 120	-1,8%	12,4%	63 737	0,5%	2757	-8,9%

ANNEXE 6.a : PMSI SSR - Activité 2013 - Evolution de l'activité / 2012

N° TS	Finess	Etablissement	Nombre de journées	Evol. / 2012	Part de l'activité réalisée en			Hospitalisation Complète			Hospitalisation de Jour ou de Nuit		Traitements et Cures Ambulatoires	
					HC	HJN	TCA	Nombre de journées	Evol. / 2012	Part des semaines avec absence du patient le week-end	Nombre de venues	Evol. / 2012	Nombre de venues	Evol. / 2012
6	220000046	Centre Hospitalier René Pléven - Dinan	23 567	-0,3%	100%	-	-	23 567	-0,3%	2,3%	-	-	-	-
6	220000467	La Maison de Velleda - Plancoët	41 847	1,1%	100%	-	-	41 847	1,1%	3,6%	-	-	-	-
6	350000022	Centre Hospitalier Broussais - St Malo	18 388	-6,2%	86,5%	13,5%	-	15 912	-6,6%	4,6%	2 476	-3,3%	-	-
6	350000071	Hôpital Arthur Gardiner - Dinard	16 292	-2,3%	77,7%	22,3%	-	12 666	-3,6%	3,0%	3 626	2,6%	-	-
6	350000204	Clinique Saint Joseph - Combourg	9 550	29,5%	100%	-	-	9 550	29,5%	5,2%	-	-	-	-
6	350002911	MRC St Thomas de Villeneuve - Bagger Morvan	13 427	1,0%	100%	-	-	13 427	1,0%	3,8%	-	-	-	-
6	350040291	Centre Hospitalier de Cancale	7 824	-1,4%	100%	-	-	7 824	-1,4%	2,2%	-	-	-	-
Territoire de santé N°6 : Saint-Malo - Dinan			130 895	0,8%	95,3%	4,7%	-	124 793	0,8%	3,5%	6 102	0,1%	-	-
7	220000020	Centre Hospitalier Y. Le Foll - St Brieuc	15 633	0,3%	71,9%	28,1%	-	11 233	0,1%	3,7%	4 400	0,9%	-	-
7	220000079	Centre Hospitalier de Guingamp	31 396	-11,3%	95,8%	4,2%	-	30 090	-11,7%	5,2%	1 306	-0,2%	-	-
7	220000103	Centre Hospitalier Pierre Le Damany - Lannion	56 127	-1,1%	69,9%	23,3%	6,8%	39 220	1,0%	33,7%	13 063	-3,9%	3844	-11,4%
7	220000152	Centre Hospitalier de Paimpol	26 251	15,5%	98%	2,1%	-	25 712	13,4%	13,1%	539	1125,0%	-	-
7	220000186	Centre Hospitalier de Quintin	5 039	4,0%	100%	-	-	5 039	4,0%	3,2%	-	-	-	-
7	220000475	CSSR Les Chatelets - Ploufragan	34 791	3,2%	97%	1,0%	1,9%	33 791	1,2%	4,3%	341	121,4%	659	311,9%
7	220000590	Centre Hélio-Marin - Plérin	2 678	-11,1%	-	100,0%	-	-	-	-	2 678	-11,1%	-	-
7	220005045	Centre Hospitalier de Tréguier	19 243	-0,4%	87,9%	12%	-	16 923	-1,9%	2,6%	2 320	11,7%	-	-
7	220014708	Centre de post-cure l'Avancée - St Brieuc	10 655	-7,5%	100%	-	-	10 655	-7,5%	24,6%	-	-	-	-
7	220021968	Centre Hospitalier de Lamballe	7 146	-0,3%	100%	-	-	7 146	-0,3%	4,6%	-	-	-	-
Territoire de santé N°7 : Saint-Brieuc - Lannion - Guingamp			208 959	-0,5%	86,0%	11,8%	2,2%	179 809	-0,6%	13,3%	24 647	0,2%	4503	0,1%
8	220000236	Centre Hospitalier de Plouguernevel	4 086	-26,0%	100%	-	-	4 086	-26,0%	6,9%	-	-	-	-
8	560000259	Centre Hospitalier de Guéméné sur Scorff	9 499	1,2%	100%	-	-	9 499	1,2%	4,5%	-	-	-	-
8	560014748	Centre Hospitalier de Centre Bretagne - Pontivy	42 998	3,6%	100%	0,1%	-	42 958	3,5%	6,2%	40	-	-	-
Territoire de santé N°8 : Loudéac - Pontivy			56 583	0,3%	99,9%	0,1%	-	56 543	0,2%	6,0%	40	-	-	-
Région Bretagne			1 814 050	-0,4%	88,7%	9,6%	1,7%	1 609 559	-0,8%	10,1%	174 012	2,9%	30479	2,6%

Source : Base régionale PMSI SSR 2013 et 2012, ATIH

Nombre de journées = Nombre total de journées de présence (y compris journées classées en erreur)

HC : Hospitalisation Complète

HJN : Hospitalisation de Jour ou de Nuit

TCA : Traitement et Cure Ambulatoire

Part des semaines avec absence du patient le week-end = Nombre de RHA en hospitalisation complète avec présence du patient du lundi au vendredi (jhwe=11111 et jwe=00) rapporté au nombre de RHA en hospitalisation complète

ANNEXE 6.b : PMSI SSR - Activité 2013 - Répartition de l'activité par tranche d'âge

N° TS	Finess	Etablissement	Nombre de journées	Nombre de patients	Part des décès	[0 - 5 ans]			[6 - 17 ans]			[18 - 74 ans]			>= 75 ans		
						Nombre de journées	Nombre de patients	Part	Nombre de journées	Nombre de patients	Part	Nombre de journées	Nombre de patients	Part	Nombre de journées	Nombre de patients	Part
1	290000017	CHRU de Brest	68 655	2 093	10,5%	-	-	-	18	3	0,1%	29 498	815	38,9%	39 139	1 280	61,2%
1	290000041	Centre Hospitalier Ferdinand Grall - Lanterneau	9 672	392	6,1%	-	-	-	-	-	-	1 747	68	17,3%	7 925	325	82,9%
1	290000090	Centre Hospitalier de Crozon	3 635	127	6,3%	-	-	-	-	-	-	708	23	18,1%	2 927	104	81,9%
1	290000108	Centre Hospitalier de Lesneven	11 814	402	2,0%	-	-	-	-	-	-	2 293	81	20,1%	9 521	321	79,9%
1	290000116	Centre Hospitalier de Lanmeur	5 090	168	1,2%	-	-	-	-	-	-	878	30	17,9%	4 212	141	83,9%
1	290000165	Clinique de l'Elorn - Lanterneau	24 175	772	3,6%	-	-	-	-	-	-	8 259	282	36,5%	15 916	494	64,0%
1	290000686	CSSR Kerampir - Bohars	17 758	622	7,6%	-	-	-	-	-	-	5 530	182	29,3%	12 228	441	70,9%
1	290000751	Centre Hospitalier de St Renan	9 855	248	2,4%	-	-	-	-	-	-	2 812	49	19,8%	7 043	200	80,6%
1	290000793	CSSR l'ADAPT - Brest	5 567	155	-	1204	31	20,0%	4 328	129	83,2%	35	1	0,6%	-	-	-
1	290000819	Clinique Ker Léna - Roscoff	40 606	1 110	2,2%	-	-	-	-	-	-	18 442	522	47,0%	22 164	592	53,3%
1	290000827	CSSR Ty-Yann - Brest	42 165	1 140	4,6%	3182	26	2,3%	3 450	16	1,4%	21 133	511	44,8%	14 400	592	51,9%
1	290000975	CSSR de Perharidy - Roscoff	70 882	3 011	0,7%	2354	37	1,2%	9 803	349	11,6%	50 084	2 316	76,9%	8 641	325	10,8%
1	290007905	MECS - Crozon	1 182	78	-	-	-	-	1 182	78	100,0%	-	-	-	-	-	-
1	290021542	Centre Hospitalier des Pays de Morlaix	45 302	1 223	8,7%	-	-	-	-	-	-	14 961	404	33,0%	30 341	821	67,1%
Territoire de santé N°1 : Brest - Carhaix - Morlaix			356 358	10 997	5,0%	6740	92	0,8%	18 781	569	5,2%	156 380	5 084	46,2%	174 457	5 303	48,2%
2	290000074	Centre Hospitalier de Douarnenez	17 241	657	6,5%	-	-	-	-	-	-	4 413	184	28,0%	12 828	475	72,3%
2	290000371	Clinique Les Glénan - Bénodet	45 296	1 283	4,1%	-	-	-	-	-	-	9 291	277	21,6%	36 005	1 007	78,5%
2	290000785	Hôtel Dieu - Pont l'Abbé	9 773	236	27,1%	-	-	-	-	-	-	1 271	28	11,9%	8 502	208	88,1%
2	290002344	CSSR Jean Tanguy - St Yvi	30 301	848	5,0%	-	-	-	-	-	-	8 477	247	29,1%	21 824	601	70,9%
2	290003953	CRF de Tréboul - Douarnenez	69 223	2 346	-	-	-	-	120	10	0,4%	57 441	1 944	82,9%	11 662	396	16,9%
2	290020700	Centre Hospitalier Intercommunal de Cornouaille - Quimper	48 872	1 636	3,7%	-	-	-	579	29	1,8%	26 378	882	53,9%	21 915	729	44,6%
Territoire de santé N°2 : Quimper - Douarnenez - Pont l'abbé			220 706	6 739	3,9%	-	-	-	699	39	0,6%	107 271	3 466	51,4%	112 736	3 246	48,2%
3	290000306	Centre Hospitalier de Quimperlé	22 790	702	8,3%	-	-	-	-	-	-	7 211	218	31,1%	15 579	485	69,1%
3	290000413	Maison de repos et convalescence St Joseph - Quimperlé	15 007	523	0,8%	-	-	-	-	-	-	3 957	161	30,8%	11 050	362	69,2%
3	560000390	Centre de post-cure Le Phare - Lorient	8 936	163	-	-	-	-	-	-	-	8 936	163	100,0%	-	-	-
3	560000424	MRC Kéraliguen - Ploemeur	13 760	507	0,8%	-	-	-	-	-	-	5 902	211	41,6%	7 858	298	58,8%
3	560002024	CRF de Kerpape - Ploemeur	81 456	3 353	-	2136	63	1,9%	12 378	338	10,1%	63 367	2 801	83,5%	3 575	172	5,1%
3	560002198	Centre Hospitalier de Le Fauët	7 729	240	5,8%	-	-	-	-	-	-	823	29	12,1%	6 906	211	87,9%
3	560002214	Centre Hospitalier de Port-Louis	12 731	371	8,6%	-	-	-	-	-	-	2 873	100	27,0%	9 858	272	73,3%
3	560002974	Etablissement de santé Le Divit - Ploemeur	28 670	723	17,4%	-	-	-	-	-	-	7 984	210	29,0%	20 686	516	71,4%
3	560003006	Centre de post-cure Kerdudo - Guidel	8 882	149	-	-	-	-	-	-	-	8 882	149	100,0%	-	-	-
3	560005746	Centre Hospitalier de Bretagne Sud - Lorient	45 662	1 091	4,9%	-	-	-	-	-	-	12 361	258	23,6%	33 301	838	76,8%
Territoire de santé N°3 : Lorient - Hennebont			245 623	7 577	3,9%	2136	63	0,8%	12 378	338	4,5%	122 296	4 201	55,4%	108 813	3 008	39,7%

ANNEXE 6.b : PMSI SSR - Activité 2013 - Répartition de l'activité par tranche d'âge

N° TS	Finess	Etablissement	Nombre de journées	Nombre de patients	Part des décès	[0 - 5 ans]			[6 - 17 ans]			[18 - 74 ans]			>= 75 ans		
						Nombre de journées	Nombre de patients	Part	Nombre de journées	Nombre de patients	Part	Nombre de journées	Nombre de patients	Part	Nombre de journées	Nombre de patients	Part
4	560000077	Centre Hospitalier de Josselin	8 272	265	18,5%	-	-	-	-	-	-	2 088	62	23,4%	6 184	204	77,0%
4	560000085	Centre Hospitalier de Le Palais	2 603	87	3,4%	-	-	-	-	-	-	679	27	31,0%	1 924	60	69,0%
4	560000184	Clinique des Augustines - Malestroit	27 772	924	9,3%	-	-	-	-	-	-	11 779	360	39,0%	15 993	567	61,4%
4	560002065	Centre Hospitalier de Malestroit	8 063	293	1,0%	-	-	-	-	-	-	1 742	68	23,2%	6 321	226	77,1%
4	560002222	CH Basse Vilaine - Nivillac	8 538	239	12,6%	-	-	-	-	-	-	2 526	66	27,6%	6 012	175	73,2%
4	560003055	CSSR Korn Er Houët - Colpo	28 072	761	5,5%	-	-	-	-	-	-	9 587	269	35,3%	18 485	495	65,0%
4	560023210	Centre Hospitalier Bretagne Atlantique - Vannes	83 992	2 885	5,3%	358	32	1,1%	1 272	119	4,1%	29 143	1 108	38,4%	53 219	1 637	56,7%
Territoire de santé N°4 : Vannes - Ploërmel - Malestroit			167 312	5 320	6,9%	358	32	0,6%	1 272	119	2,2%	57 544	1 913	36,0%	108 138	3 277	61,6%
5	350000030	Centre Hospitalier de Fougères	9 363	304	6,9%	-	-	-	-	-	-	1 578	49	16,1%	7 785	256	84,2%
5	350000048	Centre Hospitalier de Redon	17 460	431	6,5%	-	-	-	-	-	-	4 787	114	26,5%	12 673	318	73,8%
5	350000055	Centre Hospitalier de Vitré	17 596	459	9,8%	-	-	-	-	-	-	3 224	96	20,9%	14 372	364	79,3%
5	350000063	Hôpital St Thomas de Villeneuve - Bain de Bretagne	18 304	475	1,5%	-	-	-	-	-	-	6 901	194	40,8%	11 403	284	59,8%
5	350000089	Centre Hospitalier de La Guerche de Bretagne	7 034	200	1,5%	-	-	-	-	-	-	1 866	33	16,5%	5 168	169	84,5%
5	350002192	Polyclinique St Laurent - Rennes	31 649	1 025	5,1%	-	-	-	-	-	-	10 251	365	35,6%	21 398	660	64,4%
5	350002200	Clinique St Yves - Rennes	37 500	1 467	1,3%	-	-	-	626	9	0,6%	31 145	1 298	88,5%	5 729	164	11,2%
5	350002234	CMP Rennes Beaulieu	19 873	450	-	-	-	-	3 208	79	17,6%	16 659	374	83,1%	6	2	0,4%
5	350002291	Centre Hospitalier de Janzé	8 784	273	2,2%	-	-	-	-	-	-	1 559	39	14,3%	7 225	236	86,4%
5	350002309	Centre Hospitalier du Grand Fougeray	7 021	178	5,1%	-	-	-	-	-	-	2 897	44	24,7%	4 124	134	75,3%
5	350002317	Centre Hospitalier de Montfort sur Meu	11 273	268	3,0%	-	-	-	-	-	-	3 227	44	16,4%	8 046	225	84,0%
5	350002333	Centre Hospitalier de Saint-Méen le Grand	16 386	453	3,5%	-	-	-	-	-	-	4 771	99	21,9%	11 615	354	78,1%
5	350002564	Pôle MPR St Hélier - Rennes	57 656	2 237	0,0%	-	-	-	271	14	0,6%	53 123	2 017	90,2%	4 262	212	9,5%
5	350002747	Centre de post-cure l'Escale - Rennes	9 523	75	-	-	-	-	-	-	-	9 523	75	100,0%	-	-	-
5	350002929	CSSR La Pierre Blanche - Bourg des Comptes	19 050	440	1,8%	-	-	-	-	-	-	4 675	140	31,8%	14 375	301	68,4%
5	350005021	Centre Régional de Gériatrie - Chantepie	36 131	701	1,9%	-	-	-	-	-	-	5 580	110	15,7%	30 551	591	84,3%
5	350005179	CHRU de Rennes	42 939	1 609	2,5%	806	66	4,1%	3 680	302	18,8%	16 244	723	44,9%	22 209	526	32,7%
5	350005278	Centre médical Rey Leroux - La Bouexière	10 574	115	-	2570	19	16,5%	8 004	100	87,0%	-	-	-	-	-	-
5	350008579	Le Patis Fraux - Vern sur seiche	7 896	268	-	-	-	-	-	-	-	7 896	268	100,0%	-	-	-
5	350044756	Clinique Philae - Pont péan	12 310	274	0,4%	-	-	-	-	-	-	12 310	274	100,0%	-	-	-
5	350048518	Centre Hospitalier des Marches de Bretagne	22 357	574	1,7%	-	-	-	-	-	-	7 243	172	30,0%	15 114	404	70,4%
5	560002206	Centre Hospitalier de Carentoir	6 935	213	6,1%	-	-	-	-	-	-	1 456	53	24,9%	5 479	161	75,6%
Territoire de santé N°5 : Rennes - Redon - Fougères - Vitré			427 614	12 108	2,5%	3376	83	0,7%	15 789	491	4,1%	206 915	6 367	52,6%	201 534	5 210	43,0%

ANNEXE 6.b : PMSI SSR - Activité 2013 - Répartition de l'activité par tranche d'âge

N° TS	Finess	Etablissement	Nombre de journées	Nombre de patients	Part des décès	[0 - 5 ans]			[6 - 17 ans]			[18 - 74 ans]			>= 75 ans		
						Nombre de journées	Nombre de patients	Part	Nombre de journées	Nombre de patients	Part	Nombre de journées	Nombre de patients	Part	Nombre de journées	Nombre de patients	Part
6	220000046	Centre Hospitalier René Pléven - Dinan	23 567	606	12,2%	-	-	-	-	-	-	3 574	77	12,7%	19 993	530	87,5%
6	220000467	La Maison de Velleda - Plancoët	41 847	1 235	2,4%	-	-	-	-	-	-	15 080	456	36,9%	26 767	781	63,2%
6	350000022	Centre Hospitalier Broussais - St Malo	18 388	530	5,8%	-	-	-	18	1	0,2%	6 602	213	40,2%	11 768	317	59,8%
6	350000071	Hôpital Arthur Gardiner - Dinard	16 292	655	4,4%	-	-	-	-	-	-	5 343	340	51,9%	10 949	320	48,9%
6	350000204	Clinique Saint Joseph - Combourg	9 550	361	2,2%	-	-	-	75	1	0,3%	3 497	90	24,9%	5 978	271	75,1%
6	350002911	MRC St Thomas de Villeneuve - Bager Morvan	13 427	430	0,7%	-	-	-	-	-	-	3 610	122	28,4%	9 817	310	72,1%
6	350040291	Centre Hospitalier de Cancale	7 824	210	8,1%	-	-	-	-	-	-	985	30	14,3%	6 839	180	85,7%
Territoire de santé N°6 : Saint-Malo - Dinan			130 895	3 901	4,9%	-	-	-	93	2	0,1%	38 691	1 304	33,4%	92 111	2 607	66,8%
7	220000020	Centre Hospitalier Y. Le Foll - St Brieuc	15 633	889	1,5%	-	-	-	6	2	0,2%	4 425	428	48,1%	11 202	461	51,9%
7	220000079	Centre Hospitalier de Guingamp	31 396	1 106	4,2%	-	-	-	38	2	0,2%	12 149	416	37,6%	19 209	692	62,6%
7	220000103	Centre Hospitalier Pierre Le Damany - Lannion	56 127	2 110	1,7%	1605	49	2,3%	7 138	370	17,5%	32 027	1 200	56,9%	15 357	504	23,9%
7	220000152	Centre Hospitalier de Paimpol	26 251	1 110	1,7%	-	-	-	-	-	-	11 207	621	55,9%	15 044	491	44,2%
7	220000186	Centre Hospitalier de Quintin	5 039	139	5,0%	-	-	-	-	-	-	1 988	34	24,5%	3 051	105	75,5%
7	220000475	CSSR Les Chatelets - Ploufragan	34 791	1 161	2,4%	-	-	-	-	-	-	13 663	469	40,4%	21 128	696	59,9%
7	220000590	Centre Hélio-Marin - Plérin	2 678	218	-	335	18	8,3%	2 339	197	90,4%	4	3	1,4%	-	-	-
7	220005045	Centre Hospitalier de Tréguier	19 243	632	4,6%	-	-	-	-	-	-	2 985	126	19,9%	16 258	507	80,2%
7	220014708	Centre de post-cure l'Avancée - St Brieuc	10 655	179	-	-	-	-	-	-	-	10 655	179	100,0%	-	-	-
7	220021968	Centre Hospitalier de Lamballe	7 146	249	2,8%	-	-	-	-	-	-	1 485	55	22,1%	5 661	197	79,1%
Territoire de santé N°7 : Saint-Brieuc - Lannion - Guingamp			208 959	7 554	2,5%	1940	67	0,9%	9 521	570	7,5%	90 588	3 427	45,4%	106 910	3 519	46,6%
8	220000236	Centre Hospitalier de Plouguernevel	4 086	161	1,9%	-	-	-	-	-	-	916	41	25,5%	3 170	120	74,5%
8	560000259	Centre Hospitalier de Guémené sur Scorff	9 499	322	1,9%	-	-	-	-	-	-	1 582	43	13,4%	7 917	280	87,0%
8	560014748	Centre Hospitalier de Centre Bretagne - Pontivy	42 998	1 355	5,5%	-	-	-	117	3	0,2%	18 958	527	38,9%	23 923	828	61,1%
Territoire de santé N°8 : Loudéac - Pontivy			56 583	1 823	4,6%	-	-	-	117	3	0,2%	21 456	609	33,4%	35 010	1 215	66,6%
Région Bretagne			1 814 050	55 433	4,0%	14550	333	0,6%	58 650	2 105	3,8%	801 141	26 002	46,9%	939 709	27 202	49,1%

Source : Base régionale PMSI SSR 2013, ATIH

Nombre de journées = Nombre total de journées de présence (y compris journées classées en erreur)

Nombre de patients est calculé à partir du N° de chaînage.

ANNEXE 7.a : PMSI SSR - Activité 2013 - Description de l'activité Adultes relative aux SSR Polyvalents

N° TS	Finess	Etablissement	50A SSR Polyvalents										
			Nombre de journées	Evol. / 2012	Part dans l'activité globale	Part de l'HP	DMP en HC	Age médian	Part des 75 ans et plus	Score moyen de dep. phys.	Score moyen de dep. cogn.	Part des séjours post chirurgicaux	délai médian entre l'intervention chirurgicale et l'entrée en SSR
1	290000017	CHRU de Brest	28 976	0,8%	42,2%	-	30,3	73	47,2%	9,7	4,0	20,1%	10
1	290000041	Centre Hospitalier Ferdinand Grall - Landerneau	9 672	-10,8%	100,0%	-	25,1	84	81,9%	9,4	3,7	13,8%	11
1	290000090	Centre Hospitalier de Crozon	3 635	0,0%	100,0%	-	29,0	81	80,5%	10,2	4,0	30,3%	8
1	290000108	Centre Hospitalier de Lesneven	11 814	-1,3%	100,0%	-	28,7	83	80,6%	8,8	3,3	32,7%	7
1	290000116	Centre Hospitalier de Lanmeur	5 090	-3,1%	100,0%	-	30,8	83	82,8%	9,4	3,4	49,1%	9
1	290000165	Clinique de l'Elorn - Landerneau	24 175	0,0%	100,0%	-	31,4	79	65,8%	9,4	3,8	56,3%	8
1	290000686	CSSR Kerampir - Bohars	9 979	-44,7%	56,2%	-	27,7	74	46,2%	8,6	3,0	22,9%	7
1	290000751	Centre Hospitalier de St Renan	9 855	-0,8%	100,0%	-	35,0	82	71,5%	11,3	4,7	27,6%	7
1	290000819	Clinique Ker Léna - Roscoff	9 394	136,7%	23,1%	8,5%	36,9	73	45,4%	8,2	2,9	41,7%	7,5
1	290000827	CSSR Ty-Yann - Brest	21 320	0,0%	50,6%	-	24,4	80	67,5%	10,0	3,6	37,7%	8
1	290000975	CSSR de Perharidy - Roscoff	27	-35,7%	0,0%	-	3,0	15	22,2%	12,9	4,3	-	-
1	290021542	Centre Hospitalier des Pays de Morlaix	10 665	-2,8%	23,5%	-	41,2	75	51,1%	10,1	4,4	24,4%	11
Territoire de santé N°1 : Brest - Carhaix - Morlaix			144 602	-2,9%	40,6%	0,5%	30,5	79	62,2%	9,5	3,7	32,9%	8,5
2	290000074	Centre Hospitalier de Douarnenez	6 398	37,1%	37,1%	-	24,1	76	54,4%	8,8	4,1	30,5%	8
2	290000371	Clinique Les Glénan - Bénodet	13 091	-2,9%	28,9%	-	37,6	71	34,9%	11,0	3,9	2,8%	8
2	290000785	Hôtel Dieu - Pont l'Abbé	9 773	-2,8%	100,0%	-	41,1	84	87,0%	12,3	4,6	12,4%	7
2	290002344	CSSR Jean Tanguy - St Yvi	30 301	0,4%	100,0%	-	35,8	81	72,0%	8,7	4,5	44,7%	8
2	290020700	CHIC- Quimper	14 273	-1,9%	29,2%	-	28,4	82	70,1%	10,0	4,4	16,1%	8
Territoire de santé N°2 : Quimper - Douarnenez - Pont l'Abbé			73 836	1,2%	33,5%	-	34,5	80	65,5%	9,8	4,4	26,3%	8
3	290000306	Centre Hospitalier de Quimperlé	290	25,5%	1,3%	-	22,5	76	54,5%	5,5	3,0	-	-
3	290000413	MRC St Joseph - Quimperlé	15 007	-4,6%	100,0%	-	29,4	81	73,6%	6,6	2,7	39,0%	6
3	560000424	MRC Kéraliguen - Ploemeur	13 760	11,8%	100,0%	-	27,5	77	57,1%	7,8	2,8	66,4%	6,5
3	560002198	Centre Hospitalier de Le Faouët	7 729	-2,4%	100,0%	-	32,5	83	89,4%	10,4	3,7	21,6%	7
3	560002214	Centre Hospitalier de Port-Louis	12 731	6,8%	100,0%	-	34,8	82	77,4%	9,9	3,3	39,6%	7
3	560002974	Etablissement de santé Le Divit - Ploemeur	21 170	-13,8%	73,8%	-	36,0	79	63,7%	10,8	3,4	49,4%	7
3	560005746	Centre Hospitalier de Bretagne Sud - Lorient	19 817	-3,6%	43,4%	-	39,3	71	42,6%	10,0	4,0	33,6%	8
Territoire de santé N°3 : Lorient - Hennebont			90 504	-2,9%	36,8%	-	33,6	79	63,8%	9,3	3,3	43,5%	7
4	560000077	Centre Hospitalier de Josselin	8 272	-2,5%	100,0%	-	31,2	82	74,8%	9,7	3,2	29,0%	7
4	560000085	Centre Hospitalier de Le Palais	2 603	0,5%	100,0%	-	27,7	82	73,9%	7,9	2,6	18,2%	7
4	560000184	Clinique des Augustines - Malestroit	11 891	-5,5%	42,8%	-	29,3	75	53,4%	11,8	4,6	41,4%	11
4	560002065	Centre Hospitalier de Malestroit	8 063	2,4%	100,0%	-	28,5	82	78,4%	8,6	3,0	44,3%	7
4	560002222	CH Basse Vilaine - Nivillac	8 538	1,8%	100,0%	-	36,8	79	70,4%	10,7	5,0	23,2%	7,5
4	560003055	CSSR Korn Er Houët - Colpo	28 072	-10,2%	100,0%	-	38,0	79	65,8%	8,5	2,7	43,7%	6
4	560023210	Centre Hospitalier Bretagne Atlantique - Vannes	16 520	5,3%	19,7%	-	33,0	82	76,9%	10,9	3,9	62,9%	7
Territoire de santé N°4 : Vannes - Ploërmel - Malestroit			83 959	-3,4%	50,2%	-	33,8	80	69,1%	9,8	3,5	42,3%	7

ANNEXE 7.a : PMSI SSR - Activité 2013 - Description de l'activité Adultes relative aux SSR Polyvalents

N° TS	Finess	Etablissement	50A SSR Polyvalents										
			Nombre de journées	Evol. / 2012	Part dans l'activité globale	Part de l'HP	DMP en HC	Age médian	Part des 75 ans et plus	Score moyen de dep. phys.	Score moyen de dep. cogn.	Part des séjours post chirurgicaux	délai médian entre l'intervention chirurgicale et l'entrée en SSR
5	350000030	Centre Hospitalier de Fougères	9 363	0,9%	100,0%	-	30,4	83	83,1%	11,2	5,3	4,7%	11
5	350000048	Centre Hospitalier de Redon	4 427	111,7%	25,4%	-	37,8	79	60,2%	10,8	3,6	41,5%	9
5	350000055	Centre Hospitalier de Vitré	3 654	20,4%	20,8%	-	35,7	71	31,6%	10,2	3,3	38,5%	7
5	350000063	Hôpital St Thomas de Villeneuve - Bain de Bretagne	11 794	-2,2%	64,4%	-	35,2	67	45,8%	8,0	3,5	17,1%	9
5	350000089	Centre Hospitalier de La Guerche de Bretagne	7 034	12,5%	100,0%	-	32,4	82	73,5%	10,6	3,8	46,8%	6
5	350002192	Polyclinique St Laurent - Rennes	28 095	2,7%	88,8%	-	29,7	80	69,0%	8,6	2,8	49,2%	6
5	350002291	Centre Hospitalier de Janzé	8 784	-5,4%	100,0%	-	33,5	84	82,3%	11,6	3,9	22,3%	7
5	350002309	Centre Hospitalier du Grand Fougeray	7 021	-3,0%	100,0%	-	33,9	78	58,7%	10,7	4,3	20,3%	12
5	350002317	Centre Hospitalier de Montfort sur Meu	11 273	4,3%	100,0%	-	37,4	82	71,4%	11,2	3,6	36,0%	7
5	350002333	Centre Hospitalier de Saint-Méen le Grand	16 386	3,4%	100,0%	-	34,7	81	70,9%	11,0	3,7	24,8%	6
5	350002929	CSSR La Pierre Blanche - Bourg des Comptes	13 197	-7,8%	69,3%	-	36,2	80	66,7%	8,8	2,8	49,2%	7
5	350005021	Centre Régional de Gériatrie - Chantepie	1 282	-12,2%	3,5%	-	36,5	81	80,5%	7,6	3,6	31,3%	5,5
5	350005179	CHRU de Rennes	9 851	-1,1%	22,9%	-	46,0	84	85,4%	10,5	3,3	20,0%	12
5	350048518	CH des Marches de Bretagne	7 501	-43,1%	33,6%	-	26,4	84	83,1%	8,9	3,2	26,6%	10
5	560002206	Centre Hospitalier de Carentoir	6 935	1,2%	100,0%	-	33,2	83	79,0%	9,9	3,2	17,7%	7
Territoire de santé N°5 : Rennes - Redon - Fougères - Vitré			146 597	-1,6%	34,3%	-	33,8	81	69,9%	9,9	3,5	31,3%	7
6	220000046	Centre Hospitalier René Pléven - Dinan	920	-41,4%	3,9%	-	37,6	56	10,5%	8,3	4,2	17,2%	28
6	220000467	La Maison de Velleda - Plancoët	33 952	0,0%	81,1%	-	29,5	80	66,6%	9,9	2,4	47,5%	6
6	350000022	Centre Hospitalier Broussais - St Malo	334	263,0%	1,8%	-	106,0	65	-	14,2	6,9	-	-
6	350000071	Hôpital Arthur Gardiner - Dinard	4 283	-13,6%	26,3%	-	27,8	83	76,2%	8,3	3,5	41,4%	5
6	350000204	Clinique Saint Joseph - Combourg	9 550	29,5%	100,0%	-	24,4	79	62,6%	8,3	3,5	27,2%	7
6	350002911	MRC St Thomas de Villeneuve - Bagger Morvan	13 427	1,0%	100,0%	-	31,8	81	73,1%	10,1	3,0	60,2%	7
6	350040291	Centre Hospitalier de Cancale	7 824	-1,4%	100,0%	-	38,0	85	87,4%	11,9	4,8	20,0%	8
Territoire de santé N°6 : Saint-Malo - Dinan			70 290	1,6%	53,7%	-	30,3	81	69,2%	9,9	3,0	43,5%	7
7	220000079	Centre Hospitalier de Guingamp	6 937	0,6%	22,1%	-	23,9	82	79,4%	9,9	4,3	84,4%	7
7	220000103	Centre Hospitalier Pierre Le Damany - Lannion	13 260	-2,4%	23,6%	-	31,3	84	81,5%	11,0	5,0	19,4%	9
7	220000152	Centre Hospitalier de Paimpol	21 716	1,7%	82,7%	-	26,4	79	67,2%	7,2	2,5	37,2%	7
7	220000186	Centre Hospitalier de Quintin	5 039	4,0%	100,0%	-	27,4	80	60,5%	10,7	4,0	30,3%	8
7	220000475	CSSR Les Chatelets - Ploufragan	23 999	-7,2%	69,0%	1,4%	28,7	73	44,6%	7,0	2,4	60,8%	7
7	220021968	Centre Hospitalier de Lamballe	7 146	-0,3%	100,0%	-	29,0	82	79,2%	9,4	3,2	63,0%	7
Territoire de santé N°7 : Saint-Brieuc - Lannion - Guingamp			78 097	-2,0%	37,4%	0,4%	28,0	79	64,5%	8,4	3,2	48,2%	7
8	220000236	Centre Hospitalier de Plouguernevel	4 086	-26,0%	100,0%	-	25,0	81	77,6%	7,5	2,6	47,0%	7
8	560000259	Centre Hospitalier de Guémené sur Scorff	9 499	1,2%	100,0%	-	28,6	83	83,3%	10,3	3,5	31,8%	7
8	560014748	Centre Hospitalier de Centre Bretagne - Pontivy	7 200	-18,5%	16,7%	-	23,9	83	87,1%	8,4	4,0	35,1%	9
Territoire de santé N°8 : Loudéac - Pontivy			20 785	-12,5%	36,7%	-	26,1	83	83,5%	9,1	3,5	36,0%	7,5
Région Bretagne			708 670	-2,1%	39,1%	0,2%	31,9	80	66,7%	9,5	3,5	37,5%	7

Source : Base régionale PMSI SSR 2013, ATIH

ANNEXE 7.b : PMSI SSR - Activité 2013 - Description de l'activité Adultes relative aux affections de l'appareil locomoteur

N° TS	Finess	Etablissement	51A Affections de l'appareil locomoteur										
			Nombre de journées	Evol. / 2012	Part dans l'activité globale	Part de l'HP	DMP en HC	Age médian	Part des 75 ans et plus	Score moyen de dep. phys.	Score moyen de dep. cogn.	Part des séjours post chirurgicaux	délag médian entre l'intervention chirurgicale et l'entrée en SSR
1	290000017	CHRU de Brest	9 792	-2,1%	14,3%	-	38,7	67	30,5%	8,8	2,7	65,1%	6
1	290000819	Clinique Ker Léna - Roscoff	26 802	-17,2%	66,0%	4,2%	33,9	75	51,3%	8,9	2,7	90,1%	6
1	290000975	CSSR de Perharidy - Roscoff	17 696	1,8%	25,0%	47,6%	26,4	54	10,0%	6,2	2,4	40,8%	7
2	290003953	CRF de Tréboul - Douarnenez	69 223	5,2%	100,0%	39,1%	32,9	60	16,8%	5,1	2,1	41,8%	7
2	290020700	CHIC - Quimper	9 408	1,8%	19,3%	17,7%	25,8	65	28,2%	5,5	2,2	78,1%	6
3	560002024	CRF de Kerpape - Ploemeur	25 669	-2,3%	31,5%	46,0%	27,0	49	7,6%	5,3	2,4	49,3%	27
4	560000184	Clinique des Augustines - Malestroit	4 968	6,1%	17,9%	26,1%	24,4	65	29,9%	6,0	2,3	79,8%	6
4	560023210	Centre Hospitalier Bretagne Atlantique - Vannes	9 767	7,1%	11,6%	36,6%	21,7	64	19,3%	6,3	2,3	41,7%	6
5	350000048	Centre Hospitalier de Redon	2 730	-13,3%	15,6%	-	31,5	80	63,1%	8,5	2,5	84,2%	7
5	350002234	CMP Rennes Beaulieu	5 863	-17,2%	29,5%	35,1%	46,7	31	-	6,1	2,6	42,8%	7
5	350002564	Pôle MPR St Hélier - Rennes	21 951	3,0%	38,1%	56,3%	36,1	56	8,3%	5,8	2,3	24,6%	14
5	350005021	Centre Régional de Gériatrie - Chantepie	14 741	-26,5%	40,8%	-	45,2	81	80,6%	9,4	3,3	82,3%	6
5	350005179	CHRU de Rennes	3 603	54,8%	8,4%	59,5%	33,9	46	1,8%	4,7	2,1	1,8%	9,5
5	350008579	Le Patis Fraux - Vern sur seiche	7 896	-5,8%	100,0%	51,3%	32,1	43	-	4,0	2,0	0,7%	301
5	350048518	CH des Marches de Bretagne	14 856	50,5%	66,4%	7,5%	54,3	77	59,8%	8,3	2,8	40,3%	7
6	220000467	La Maison de Velleda - Plancoët	7 895	5,9%	18,9%	-	31,1	75	52,4%	10,5	2,4	69,7%	6
6	350000022	Centre Hospitalier Broussais - St Malo	3 522	10,2%	19,2%	48,7%	26,3	60	25,4%	5,9	2,2	59,7%	7
7	220000020	Centre Hospitalier Y. Le Foll - St Briec	2 517	0,5%	16,1%	100,0%	-	45	1,4%	5,7	2,1	-	-
7	220000079	Centre Hospitalier de Guingamp	8 384	-18,1%	26,7%	15,6%	25,4	66	26,0%	6,3	2,1	43,0%	7
7	220000103	Centre Hospitalier Pierre Le Damany - Lannion	21 761	-4,3%	38,8%	31,0%	26,3	57	16,8%	5,7	2,6	15,4%	11
8	560014748	Centre Hospitalier de Centre Bretagne - Pontivy	17 547	-21,4%	40,8%	-	38,9	68	36,9%	8,6	4,8	49,5%	6
Région Bretagne			306 591	-2,8%	16,9%	29,0%	32,4	63	26,1%	6,3	2,5	42,7%	7

Source : Base régionale PMSI SSR 2013, ATIH

Part dans l'activité globale = Nombre de journées relatives au type de l'autorisation de l'unité médicale / Nombre total de journées de l'ES.

DMP = Durée moyenne de présence calculée à partir des séjours complets (entrés et sortis en 2013) et correctement chaînés = Nombre de journées de présence / Nombre de patients.

Part de l'HP = Nombre de journées prises en charge en hospitalisation de jour ou de nuit et en TCA / Nombre total de journées.

Age médian = Age correspondant à 50% des journées prises en charge.

Part des 75 ans et plus = Nombre de journées relatives à des patients âgés de 75 ans ou plus / Nombre total de journées.

Score moyen de dépendance = Somme des scores de dépendance / Nombre de RHA.

Part des séjours post chirurgicaux = Nombre de séjours débutés en 2013 successifs à une intervention chirurgicale / Nombre de séjours débutés en 2013.

Délag médian entre l'intervention chirurgicale et l'entrée en SSR = délag correspondant à 50% des séjours débutés en 2012 et successifs à une intervention chirurgicale.

ANNEXE 7.c : PMSI SSR - Activité 2013 - Description de l'activité Adultes relative aux affections du système nerveux et aux affections cardiovasculaires

N° TS	Finess	Etablissement	52A Affections du système nerveux										
			Nombre de journées	Evol. / 2012	Part dans l'activité globale	Part de l'HP	DMP en HC	Age médian	Part des 75 ans et plus	Score moyen de dep. phys.	Score moyen de dep. cogn.	Part des séjours post chirurgicaux	délai médian entre l'intervention chirurgicale et l'entrée en SSR
1	290000017	CHRU de Brest	8 052	1,4%	11,7%	17,7%	39,6	58	10,1%	9,4	3,8	0,4%	2
1	290000975	CSSR de Perharidy - Roscoff	12 505	1,7%	17,6%	11,4%	38,4	55	5,3%	9,6	4,5	5,1%	20,5
2	290020700	CHIC- Quimper	8 278	-1,8%	16,9%	8,9%	40,2	57	10,0%	8,7	3,3	1,7%	13
3	560002024	CRF de Kerpape - Ploemeur	30 416	-6,2%	37,3%	20,4%	59,2	47	2,3%	9,9	4,0	5,0%	48
4	560000184	Clinique des Augustines - Malestroit	3 097	-6,9%	11,2%	16,4%	53,8	72	39,4%	9,7	3,4	13,9%	9
4	560023210	Centre Hospitalier Bretagne Atlantique - Vannes	8 872	1,6%	10,6%	22,7%	40,2	63	19,7%	9,5	3,2	1,5%	39
5	350000048	Centre Hospitalier de Redon	1 994	60,9%	11,4%	-	47,4	74	46,0%	10,4	3,2	6,5%	42
5	350002234	CMP Rennes Beaulieu	11 197	2,1%	56,3%	42,6%	61,8	28	0,1%	7,2	3,2	11,3%	13
5	350002564	Pôle MPR St Hélier - Rennes	35 705	0,1%	61,9%	44,5%	39,4	56	6,8%	8,7	3,8	1,2%	14,5
5	350005021	Centre Régional de Gériatrie - Chantepie	7 690	64,7%	21,3%	-	64,4	79	78,2%	12,0	5,0	15,5%	13
5	350005179	CHRU de Rennes	10 923	-6,9%	25,4%	29,5%	39,7	57	12,7%	10,4	3,3	8,7%	32
6	350000022	Centre Hospitalier Broussais - St Malo	3 998	-25,3%	21,7%	19,1%	31,6	63	17,5%	9,0	3,2	11,4%	12
7	220000020	Centre Hospitalier Y. Le Foll - St Briec	1 883	1,3%	12,0%	100,0%	-	50	3,1%	6,5	2,8	0,2%	88
7	220000079	Centre Hospitalier de Guingamp	1 750	-	5,6%	-	42,1	63	11,9%	8,8	3,0	4,9%	38
7	220000103	Centre Hospitalier Pierre Le Damany - Lannion	11 968	6,7%	21,3%	24,3%	38,6	55	7,5%	8,7	3,7	6,9%	20
8	560014748	Centre Hospitalier de Centre Bretagne - Pontivy	6 174	459,2%	14,4%	0,6%	35,3	60	29,2%	9,4	5,2	27,3%	8,5
Région Bretagne			164 502	4,8%	9,1%	25,4%	44,9	55	12,4%	9,1	3,7	4,5%	25

Source : Base régionale PMSI SSR 2013, ATIH

N° TS	Finess	Etablissement	53A Affections cardiovasculaires										
			Nombre de journées	Evol. / 2012	Part dans l'activité globale	Part de l'HP	DMP en HC	Age médian	Part des 75 ans et plus	Score moyen de dep. phys.	Score moyen de dep. cogn.	Part des séjours post chirurgicaux	délai médian entre l'intervention chirurgicale et l'entrée en SSR
1	290000975	CSSR de Perharidy - Roscoff	11 757	-20,6%	16,6%	27,7%	16,9	65	22,5%	4,8	4,0	48,3%	31
2	290000074	Centre Hospitalier de Douarnenez	1 120	24,4%	6,5%	100,0%	-	65	23,9%	4,0	2,0	91,9%	54
3	560002024	CRF de Kerpape - Ploemeur	6 816	-2,0%	8,4%	53,4%	16,5	60	10,7%	4,1	2,2	47,3%	41
4	560023210	Centre Hospitalier Bretagne Atlantique - Vannes	746	-	0,9%	100,0%	-	61,5	9,2%	4,0	2,0	-	-
5	350002200	Clinique St Yves - Rennes	15 651	-3,5%	41,7%	35,3%	19,0	60	7,1%	5,1	2,1	32,2%	12
6	350000071	Hôpital Arthur Gardiner - Dinard	3 626	2,6%	22,3%	100,0%	-	61	8,7%	4,0	2,0	-	-
7	220000152	Centre Hospitalier de Paimpol	4 535	228,6%	17,3%	11,9%	14,3	62	9,7%	4,0	2,0	82,9%	58,5
Région Bretagne			44 251	1,0%	2,4%	41,7%	17,1	61	12,6%	4,5	2,5	43,1%	35

ANNEXE 7.c : PMSI SSR - Activité 2013 - Description de l'activité Adultes relative aux affections du système nerveux et aux affections cardiovasculaires

Source : Base régionale PMSI SSR 2013, ATIH

ANNEXE 7.d : PMSI SSR - Activité 2013 - Description de l'activité Adultes relative aux affections respiratoires, aux affections des systèmes digestif, métabolique et endocrinien et aux affections oncohématologiques

N° TS	Finess	Etablissement	54A Affections respiratoires										
			Nombre de journées	Evol. / 2012	Part dans l'activité globale	Part de l'HP	DMP en HC	Age médian	Part des 75 ans et plus	Score moyen de dep. phys.	Score moyen de dep. cogn.	Part des séjours post chirurgicaux	délai médian entre l'intervention chirurgicale et l'entrée en SSR
1	290000975	CSSR de Perharidy - Roscoff	3 985	8,3%	5,6%	10,2%	27,5	30	1,8%	5,4	2,6	-	-
1	290021542	Centre Hospitalier des Pays de Morlaix	7 765	-1,8%	17,1%	4,6%	25,6	66	14,3%	6,5	2,3	4,2%	21
2	290020700	CHIC - Quimper	1 240	-9,6%	2,5%	100,0%	-	64	12,7%	4,0	2,0	-	-
3	290000306	Centre Hospitalier de Quimperlé	6 954	7,6%	30,5%	-	29,0	69	32,9%	6,8	2,8	-	-
3	560002024	CRF de Kerpape - Ploemeur	1 299	1,6%	1,6%	100,0%	-	61	3,6%	4,1	2,0	1,6%	144
4	560023210	Centre Hospitalier Bretagne Atlantique - Vannes	47	-44,0%	0,1%	100,0%	-	69	19,1%	4,8	2,5	-	-
5	350002192	Polyclinique St Laurent - Rennes	3 554	-21,2%	11,2%	1,5%	26,1	76	56,5%	6,2	2,3	11,0%	10,5
8	560014748	Centre Hospitalier de Centre Bretagne - Pontivy	1 328	-	3,1%	-	29,8	74	46,8%	4,5	3,9	-	-
Région Bretagne			26 172	3,5%	1,4%	13,0%	27,2	65	24,1%	5,8	2,5	1,9%	16,5

Source : Base régionale PMSI SSR 2013, ATIH

N° TS	Finess	Etablissement	55A Affections des systèmes digestif, métabolique et endocrinien										
			Nombre de journées	Evol. / 2012	Part dans l'activité globale	Part de l'HP	DMP en HC	Age médian	Part des 75 ans et plus	Score moyen de dep. phys.	Score moyen de dep. cogn.	Part des séjours post chirurgicaux	délai médian entre l'intervention chirurgicale et l'entrée en SSR
1	290000975	CSSR de Perharidy - Roscoff	12 294	8,4%	17,3%	32,7%	27,0	66	28,2%	6,5	2,9	2,0%	17
5	350002200	Clinique St Yves - Rennes	21 849	10,5%	58,3%	-	31,0	60	21,1%	9,0	2,6	24,2%	21
Région Bretagne			34 143	9,7%	1,9%	11,8%	29,8	62	23,7%	7,8	2,8	10,2%	20

Source : Base régionale PMSI SSR 2013, ATIH

N° TS	Finess	Etablissement	56A Affections oncohématologiques										
			Nombre de journées	Evol. / 2012	Part dans l'activité globale	Part de l'HP	DMP en HC	Age médian	Part des 75 ans et plus	Score moyen de dep. phys.	Score moyen de dep. cogn.	Part des séjours post chirurgicaux	délai médian entre l'intervention chirurgicale et l'entrée en SSR
1	290000975	CSSR de Perharidy - Roscoff	568	-9,7%	0,8%	-	18,8	54	2,8%	5,7	3,1	-	-
Région Bretagne			568	-9,7%	0,0%	-	18,8	54	2,8%	5,7	3,1	-	-

Source : Base régionale PMSI SSR 2013, ATIH

ANNEXE 7.e : PMSI SSR - Activité 2013 - Description de l'activité Adultes relative aux affections des brûlés et des affections liées aux conduites addictives

N° TS	Finess	Etablissement	57A affections des brûlés										
			Nombre de journées	Evol. / 2012	Part dans l'activité globale	Part de l'HP	DMP en HC	Age médian	Part des 75 ans et plus	Score moyen de dep. phys.	Score moyen de dep. cogn.	Part des séjours post chirurgicaux	délai médian entre l'intervention chirurgicale et l'entrée en SSR
3	560002024	CRF de Kerpape - Ploemeur	2 445	84,1%	3,0%	2,5%	49,5	51	6,4%	7,9	4,0	31,2%	49
Région Bretagne			2 445	84,1%	0,1%	2,5%	49,5	51	6,4%	7,9	4,0	31,2%	49

Source : Base régionale PMSI SSR 2013, ATIH

N° TS	Finess	Etablissement	58A Affections liées aux conduites addictives										
			Nombre de journées	Evol. / 2012	Part dans l'activité globale	Part de l'HP	DMP en HC	Age médian	Part des 75 ans et plus	Score moyen de dep. phys.	Score moyen de dep. cogn.	Part des séjours post chirurgicaux	délai médian entre l'intervention chirurgicale et l'entrée en SSR
1	290000827	CSSR Ty-Yann - Brest	14 181	-1,2%	33,6%	-	74,8	46	-	4,0	5,1	-	-
2	290020700	CHIC - Quimper	4 135	4,5%	8,5%	-	24,6	46	-	4,2	5,1	-	-
3	560000390	Centre de post-cure Le Phare - Lorient	8 936	8,5%	100,0%	-	61,9	45	-	4,3	3,0	-	-
3	560003006	Centre de post-cure Kerdudo - Guidel	8 882	-13,4%	100,0%	-	65,3	48	-	5,4	5,9	-	-
5	350002747	Centre de post-cure l'Escale - Rennes	9 523	-6,7%	100,0%	100,0%	-	38	-	4,3	3,7	-	-
5	350044756	Clinique Philae - Pont péan	12 310	-3,6%	100,0%	-	47,6	44	-	6,0	4,0	-	-
7	220014708	Centre de post-cure l'Avancée - St Brieuc	10 655	-7,5%	100,0%	-	66,9	46	-	4,1	4,1	-	-
Région Bretagne			68 622	-3,7%	3,8%	13,9%	55,5	45	-	4,6	4,4	-	-

Source : Base régionale PMSI SSR 2013, ATIH

ANNEXE 7.f : PMSI SSR - Activité 2012 - Description de l'activité relative aux affections de la personne âgée polypathologique, dépendante ou à risque de dépendance

N° TS	Finess	Etablissement	59A Affections de la personne âgée polypathologique, dépendante ou à risque de dépendance										
			Nombre de journées	Evol. / 2012	Part dans l'activité globale	Part de l'HP	DMP en HC	Age médian	Part des 75 ans et plus	Score moyen de dep. phys.	Score moyen de dep. cogn.	Part des séjours post chirurgicaux	délai médian entre l'intervention chirurgicale et l'entrée en SSR
1	290000017	CHRU de Brest	21 835	-0,5%	31,8%	-	32,7	84	99,3%	10,8	4,8	10,8%	9
1	290000686	CSSR Kerampir - Bohars	7 779	-	43,8%	-	29,5	85	97,9%	11,4	3,8	10,2%	7
1	290000819	Clinique Ker Léna - Roscoff	4 410	-7,1%	10,9%	-	36,1	83	94,1%	10,3	3,4	46,7%	7
1	290021542	Centre Hospitalier des Pays de Morlaix	26 872	-1,9%	59,3%	-	36,2	84	88,5%	11,4	5,1	19,8%	8
2	290000074	Centre Hospitalier de Douarnenez	9 723	-11,8%	56,4%	2,6%	33,9	87	93,4%	10,3	4,9	14,7%	6
2	290000371	Clinique Les Glénan - Bénodet	32 205	2,2%	71,1%	-	36,4	84	97,6%	11,9	4,2	10,9%	6,5
2	290020700	CHIC - Quimper	11 098	1,2%	22,7%	-	35,6	82	74,5%	10,0	4,8	20,5%	7
3	290000306	Centre Hospitalier de Quimperlé	15 546	-0,9%	68,2%	-	34,8	84	84,5%	10,8	3,8	17,1%	7
3	560002974	Etablissement de santé Le Divit - Ploemeur	7 500	84,5%	26,2%	-	40,4	85	96,1%	11,2	3,6	47,9%	10
3	560005746	Centre Hospitalier de Bretagne Sud - Lorient	25 845	5,9%	56,6%	-	40,7	86	96,2%	11,7	5,1	21,8%	8
4	560000184	Clinique des Augustines - Malestroit	7 816	0,1%	28,1%	-	24,3	84	88,8%	10,2	3,7	22,8%	10
4	560023210	Centre Hospitalier Bretagne Atlantique - Vannes	46 532	1,1%	55,4%	6,0%	35,6	82	79,1%	10,4	4,4	10,2%	7
5	350000048	Centre Hospitalier de Redon	8 309	-20,4%	47,6%	-	39,2	85	88,7%	11,9	4,1	13,9%	8,5
5	350000055	Centre Hospitalier de Vitré	13 942	-7,0%	79,2%	-	38,0	85	94,8%	12,8	4,5	25,4%	7
5	350000063	Hôpital St Thomas de Villeneuve - Bain de Bretagne	6 510	-6,9%	35,6%	-	40,6	83	92,2%	11,5	4,8	18,2%	10
5	350002929	CSSR La Pierre Blanche - Bourg des Comptes	5 853	-14,2%	30,7%	-	58,9	84	95,3%	11,5	4,7	27,8%	14
5	350005021	Centre Régional de Gériatrie - Chantepie	12 418	2,0%	34,4%	-	51,8	86	93,6%	11,1	5,5	15,4%	6
5	350005179	CHRU de Rennes	14 090	-4,8%	32,8%	-	45,4	84	87,6%	12,0	4,0	26,8%	10,5
6	220000046	Centre Hospitalier René Pléven - Dinan	22 647	2,6%	96,1%	-	37,4	84	87,9%	10,9	5,1	6,3%	13,5
6	350000022	Centre Hospitalier Broussais - St Malo	10 534	-3,8%	57,3%	-	38,7	86	96,6%	12,3	5,2	19,2%	14
6	350000071	Hôpital Arthur Gardiner - Dinard	8 383	2,5%	51,5%	-	38,5	83	88,0%	9,3	4,4	13,4%	7
7	220000020	Centre Hospitalier Y. Le Foll - St Brieuc	11 233	0,1%	71,9%	-	26,3	86	98,9%	9,5	3,8	23,1%	9
7	220000079	Centre Hospitalier de Guingamp	14 325	-21,4%	45,6%	-	30,6	83	79,0%	11,8	5,5	0,2%	13
7	220000475	CSSR Les Chatelets - Ploufragan	10 792	37,7%	31,0%	6,1%	36,9	84	96,6%	9,6	3,1	34,5%	7
7	220005045	Centre Hospitalier de Tréguier	19 243	-0,4%	100,0%	12,1%	35,7	83	84,5%	8,9	3,7	19,0%	7
8	560014748	Centre Hospitalier de Centre Bretagne - Pontivy	10 749	16,5%	25,0%	-	24,6	83	81,4%	10,2	4,8	28,5%	7
Région Bretagne			386 189	1,9%	21,3%	1,6%	35,8	84	89,7%	10,9	4,5	17,2%	8

Source : Base régionale PMSI SSR 2013, ATIH

ANNEXE 7.g : PMSI SSR - Activité 2013 - Description de l'activité Enfants et Adolescents relative aux SSR polyvalents et aux affections de l'appareil locomoteur

N° TS	Finess	Etablissement	50E SSR Polyvalents										
			Nombre de journées	Evol. / 2012	Part dans l'activité globale	Part de l'HP	DMP en HC	Age médian	Part des 0-5 ans	Score moyen de dep. phys.	Score moyen de dep. cogn.	Part des séjours post chirurgicaux	délai médian entre l'intervention chirurgicale et l'entrée en SSR
1	290000793	CSSR l'ADAPT - Brest	1 025	-7,9%	18,4%	50,2%	23,7	9	28,1%	9,4	4,6	-	-
1	290000827	CSSR Ty-Yann - Brest	6 664	9,7%	15,8%	-	94,0	6	47,7%	15,4	7,5	1,2%	3
1	290000975	CSSR de Perharidy - Roscoff	358	-46,3%	0,5%	-	-	2	100,0%	12,1	4,0	-	-
1	290007905	MECS - Crozon	1 182	-0,7%	100,0%	-	15,2	15	-	5,0	2,0	-	-
4	560023210	Centre Hospitalier Bretagne Atlantique - Vannes	1 508	-2,5%	1,8%	100,0%	-	7	23,5%	10,0	4,1	-	-
5	350005179	CHRU de Rennes	555	9,0%	1,3%	97,7%	4,3	8	28,5%	7,4	2,9	2,0%	28
5	350005278	Centre médical Rey Leroux - La Bouexière	10 574	-8,5%	100,0%	21,8%	82,3	12	24,3%	8,5	4,0	0,6%	9,5
7	220000590	Centre Hélio-Marin - Plérin	2 678	-11,1%	100,0%	100,0%	-	10	12,5%	5,2	2,3	2,2%	56
Région Bretagne			24 544	-4,4%	1,4%	30,6%	53,5	9	29,5%	9,1	4,2	0,9%	16,5

Source : Base régionale PMSI SSR 2013, ATIH

N° TS	Finess	Etablissement	51E Affections de l'appareil locomoteur										
			Nombre de journées	Evol. / 2012	Part dans l'activité globale	Part de l'HP	DMP en HC	Age médian	Part des 0-5 ans	Score moyen de dep. phys.	Score moyen de dep. cogn.	Part des séjours post chirurgicaux	délai médian entre l'intervention chirurgicale et l'entrée en SSR
1	290000793	CSSR l'ADAPT - Brest	2 752	-22,9%	49,4%	83,3%	20,5	11	13,7%	6,0	2,9	-	-
1	290000975	CSSR de Perharidy - Roscoff	1 985	-11,4%	2,8%	35,4%	17,6	12	21,5%	9,8	3,3	33,3%	12
2	290020700	CHIC- Quimper	112	-10,4%	0,2%	100,0%	-	8	-	5,2	2,6	-	-
3	560002024	CRF de Kerpape - Ploemeur	3 668	-24,5%	4,5%	33,5%	45,2	12	3,3%	7,9	3,4	32,4%	63
5	350002234	CMP Rennes Beaulieu	687	5,0%	3,5%	26,6%	34,3	16	-	5,5	2,6	46,9%	6
5	350005179	CHRU de Rennes	916	22,0%	2,1%	-	22,7	12	8,5%	8,1	3,0	34,6%	24
7	220000103	Centre Hospitalier Pierre Le Damany - Lannion	2 817	12,7%	5,0%	55,8%	29,4	12	7,3%	6,8	3,3	5,0%	28,5
Région Bretagne			12 937	-12,0%	0,7%	47,1%	28,8	12	9,4%	7,2	3,2	24,4%	31

Source : Base régionale PMSI SSR 2013, ATIH

ANNEXE 7.h : PMSI SSR - Activité 2013 - Description de l'activité Enfants et Adolescents relative aux affections du système nerveux et aux affections respiratoires

N° TS	Finess	Etablissement	52E Affections du système nerveux										
			Nombre de journées	Evol. / 2012	Part dans l'activité globale	Part de l'HP	DMP en HC	Age médian	Part des 0-5 ans	Score moyen de dep. phys.	Score moyen de dep. cogn.	Part des séjours post chirurgicaux	délai médian entre l'intervention chirurgicale et l'entrée en SSR
1	290000793	CSSR l'ADAPT - Brest	1 790	15,7%	32,2%	64,3%	31,0	7	30,1%	8,1	4,1	-	-
1	290000975	CSSR de Perharidy - Roscoff	4 740	16,7%	6,7%	28,9%	186,5	8	24,2%	8,7	3,8	-	-
2	290020700	CHIC - Quimper	328	29,1%	0,7%	100,0%	-	12	-	5,4	2,3	-	-
3	560002024	CRF de Kerpape - Ploemeur	10 558	14,1%	13,0%	52,5%	68,7	10	16,7%	12,0	5,8	12,0%	60
5	350002234	CMP Rennes Beaulieu	2 126	18,4%	10,7%	48,5%	51,9	16	-	6,6	2,8	6,3%	17
5	350005179	CHRU de Rennes	3 001	-15,2%	7,0%	57,6%	38,3	8	19,0%	9,2	3,9	7,5%	56,5
7	220000103	Centre Hospitalier Pierre Le Damany - Lannion	6 321	-6,1%	11,3%	89,7%	48,7	9	22,1%	8,1	4,2	0,4%	4
Région Bretagne			28 864	6,2%	1,6%	58,3%	61,3	10	18,8%	9,2	4,4	8,2%	59

Source : Base régionale PMSI SSR 2013, ATIH

N° TS	Finess	Etablissement	54E Affections respiratoires										
			Nombre de journées	Evol. / 2012	Part dans l'activité globale	Part de l'HP	DMP en HC	Age médian	Part des 0-5 ans	Score moyen de dep. phys.	Score moyen de dep. cogn.	Part des séjours post chirurgicaux	délai médian entre l'intervention chirurgicale et l'entrée en SSR
1	290000975	CSSR de Perharidy - Roscoff	851	-19,2%	1,2%	40,2%	56,6	7	49,2%	6,8	2,8	-	-
Région Bretagne			851	-19,2%	0,0%	40,2%	56,6	7	49,2%	6,8	2,8	-	-

Source : Base régionale PMSI SSR 2013, ATIH

ANNEXE 7.i : PMSI SSR - Activité 2013 - Description de l'activité Enfants et Adolescents relative aux systèmes digestif, métabolique et endocrinien et aux affections des brûlés

N° TS	Finess	Etablissement	55E Affections des systèmes digestif, métabolique et endocrinien										
			Nombre de journées	Evol. / 2012	Part dans l'activité globale	Part de l'HP	DMP en HC	Age médian	Part des 0-5 ans	Score moyen de dep. phys.	Score moyen de dep. cogn.	Part des séjours post chirurgicaux	délai médian entre l'intervention chirurgicale et l'entrée en SSR
1	290000975	CSSR de Perharidy - Roscoff	4 116	-8,1%	5,8%	4,9%	61,5	14	0,0%	5,7	3,0	-	-
Région Bretagne			4 116	-8,1%	0,2%	4,9%	61,5	14	0,0%	5,7	3,0	-	-

Source : Base régionale PMSI SSR 2013, ATIH

N° TS	Finess	Etablissement	57E Affections des brûlés										
			Nombre de journées	Evol. / 2012	Part dans l'activité globale	Part de l'HP	DMP en HC	Age médian	Part des 0-5 ans	Score moyen de dep. phys.	Score moyen de dep. cogn.	Part des séjours post chirurgicaux	délai médian entre l'intervention chirurgicale et l'entrée en SSR
3	560002024	CRF de Kerpape - Ploemeur	585	50,8%	0,7%	18,3%	34,1	8	41,5%	10,0	4,6	18,9%	11
Région Bretagne			585	50,8%	0,0%	18,3%	34,1	8	41,5%	10,0	4,6	18,9%	11

Source : Base régionale PMSI SSR 2013, ATIH

ANNEXE 8.a : PMSI SSR - Année 2013 - Etude des fuites et attractivités par territoire de santé

Nombre de journées 2013												
		Territoire de santé - Patients										Total
		1	2	3	4	5	6	7	8	Hors Bretagne	codes géographiques bretons en erreur	
Territoire de santé - Etablissements	1	313 228	15 995	3 485	759	1 484	926	11 726	2 163	8 303	45	358 114
	2	21 902	182 772	7 243	470	539	253	615	284	6 582	46	220 706
	3	5 428	11 073	182 663	16 904	2 942	1 133	1 810	9 284	14 364	22	245 623
	4	166	347	486	147 240	4 811	364	25	11 483	2 390		167 312
	5	1 742	1 121	1 441	9 007	346 123	24 363	6 979	3 565	33 263	10	427 614
	6	74			45	7 280	114 786	5 490	362	2 847	11	130 895
	7	1 993	439	716	273	923	4 933	190 258	3 908	5 283	233	208 959
	8	296	43	1 348	2 330	267	1 524	5 496	44 733	520	26	56 583
	Hors Bretagne	5 291	4 449	3 153	9 597	21 328	9 061	6 417	1 714		187	61 197
Total		350 120	216 239	200 535	186 625	385 697	157 343	228 816	77 496	73 552	580	1 877 003

	Territoire de santé								
	1	2	3	4	5	6	7	8	Bretagne
Taux de fuite 2012	10,1%	15,4%	9,5%	22,0%	9,5%	26,9%	18,5%	44,4%	3,3%
Taux de fuite 2013	10,5%	15,5%	8,9%	21,1%	10,3%	27,0%	16,9%	42,3%	3,4%
Taux d'attractivité 2012	12,9%	17,7%	25,5%	14,1%	19,2%	9,8%	9,1%	23,5%	4,0%
Taux d'attractivité 2013	12,5%	17,2%	25,6%	12,0%	19,1%	12,3%	8,9%	20,9%	4,1%

Source : Base régionale PMSI SSR 2012, 2013, ATIH

ANNEXE 8.b : PMSI SSR - Année 2013 - Zone de recrutement des établissements par territoire de santé

N° TS	Finess	Etablissement	Territoire de santé - Patients								
			TS N°1	TS N°2	TS N°3	TS N°4	TS N°5	TS N°6	TS N°7	TS N°8	Hors Région
1	290000017	CHRU de Brest	87,4%	5,8%	2,3%	0,2%	0,0%	0,1%	1,9%	1,7%	0,7%
1	290000041	Centre Hospitalier Ferdinand Grall - Lanerneau	99,0%	0,4%					0,1%		0,4%
1	290000090	Centre Hospitalier de Crozon	99,0%							0,4%	0,6%
1	290000108	Centre Hospitalier de Lesneven	99,6%	0,2%							0,3%
1	290000116	Centre Hospitalier de Lanmeur	75,6%						21,2%		3,2%
1	290000165	Clinique de l'Elorn - Lanerneau	97,2%	1,5%					0,2%	0,2%	0,8%
1	290000686	CSSR Kerampir - Bohars	98,1%	1,0%	0,0%				0,3%		0,6%
1	290000728	HIA - Brest	92,1%	2,4%		0,3%	0,7%	0,6%	0,6%		3,2%
1	290000751	Centre Hospitalier de St Renan	96,6%								3,4%
1	290000793	CSSR l'ADAPT - Brest	86,4%	13,1%		0,0%	0,0%		0,5%	0,0%	
1	290000819	Clinique Ker Léna - Roscoff	93,2%	1,3%	0,2%		0,2%		2,0%	0,2%	2,9%
1	290000827	CSSR Ty-Yann - Brest	78,7%	9,8%	1,0%	0,9%	0,8%	0,8%	4,6%	0,1%	3,4%
1	290000975	CSSR de Perharidy - Roscoff	77,5%	7,2%	1,9%	0,3%	1,4%	0,7%	6,6%	1,0%	3,4%
1	290007905	MECS - Crozon	1,3%	2,5%		2,5%	5,1%				88,6%
1	290021542	Centre Hospitalier des Pays de Morlaix	91,9%	1,9%	0,2%	0,0%			3,9%	0,3%	1,8%
Territoire de santé N°1 : Brest - Carhaix - Morlaix			87,5%	4,5%	1,0%	0,2%	0,4%	0,3%	3,3%	0,6%	2,3%
2	290000074	Centre Hospitalier de Douarnenez	5,2%	93,7%			0,2%				1,0%
2	290000371	Clinique Les Glénan - Bénodet	2,0%	94,1%	1,9%	0,1%	0,1%	0,1%	0,1%		1,7%
2	290000785	Hôtel Dieu - Pont l'Abbé		98,7%							1,3%
2	290002344	CSSR Jean Tanguy - St Yvi	4,0%	90,9%	4,2%	0,2%	0,1%		0,0%	0,1%	0,5%
2	290003953	CRF de Tréboul - Douarnenez	24,9%	63,5%	2,0%	0,5%	0,6%	0,3%	0,8%	0,4%	7,1%
2	290020700	Centre Hospitalier Intercommunal de Cornouaille - Quimper	3,3%	87,8%	7,6%	0,1%	0,1%	0,1%			1,0%
Territoire de santé N°2 : Quimper - Douarnenez - Pont l'abbé			9,9%	82,8%	3,3%	0,2%	0,2%	0,1%	0,3%	0,1%	3,0%
3	290000306	Centre Hospitalier de Quimperlé	0,1%	5,0%	92,6%	0,4%	0,1%			1,1%	0,7%
3	290000413	Maison de repos et convalescence St Joseph - Quimperlé	0,4%	11,1%	83,7%	0,7%	0,2%		0,5%	1,8%	1,7%
3	560000390	Centre de post-cure Le Phare - Lorient	7,1%	11,6%	33,5%	8,3%	5,1%		1,0%	3,9%	29,6%
3	560000424	MRC Kéraliguen - Lanester	0,1%	0,1%	91,1%	4,8%	0,2%	0,4%		2,4%	0,9%
3	560002024	CRF de Kerpape - Ploemeur	5,3%	8,0%	53,8%	14,9%	2,3%	1,3%	1,8%	6,9%	5,7%
3	560002198	Centre Hospitalier de Le Fauët	0,9%	0,3%	97,0%					1,7%	
3	560002214	Centre Hospitalier de Port-Louis			89,4%	8,7%			1,0%	0,5%	0,4%
3	560002974	Etablissement de santé Le Divit - Ploemeur	0,3%	0,9%	93,3%	1,8%				2,1%	1,5%
3	560003006	Centre de post-cure Kerdudo - Guidel	2,6%	4,3%	12,6%	2,9%	5,7%	0,6%	0,5%	3,3%	67,5%
3	560005746	Centre Hospitalier de Bretagne Sud - Lorient		0,1%	94,0%	2,8%			0,0%	2,9%	0,2%
Territoire de santé N°3 : Lorient - Hennebont			2,2%	4,5%	74,4%	6,9%	1,2%	0,5%	0,7%	3,8%	5,8%
4	560000077	Centre Hospitalier de Josselin	0,7%			93,8%	0,4%			3,6%	1,4%
4	560000085	Centre Hospitalier de Le Palais				93,0%					7,0%
4	560000184	Clinique des Augustines - Malestroit			0,5%	82,5%	14,0%	1,3%	0,1%	0,5%	1,1%
4	560002065	Centre Hospitalier de Malestroit				93,9%	5,5%			0,6%	
4	560002222	CH Basse Vilaine - Nivillac				93,1%	0,3%				6,6%
4	560003055	CSSR Korn Er Houët - Colpo	0,2%	0,5%	0,8%	61,7%	0,2%			35,2%	1,5%
4	560023210	Centre Hospitalier Bretagne Atlantique - Vannes	0,1%	0,2%	0,2%	96,8%	0,4%			1,3%	0,9%
Territoire de santé N°4 : Vannes - Ploërmel - Malestroit			0,1%	0,2%	0,3%	88,0%	2,9%	0,2%	0,0%	6,9%	1,4%

ANNEXE 8.b : PMSI SSR - Année 2013 - Zone de recrutement des établissements par territoire de santé

N° TS	Finess	Etablissement	Territoire de santé - Patients								
			TS N°1	TS N°2	TS N°3	TS N°4	TS N°5	TS N°6	TS N°7	TS N°8	Hors Région
5	350000030	Centre Hospitalier de Fougères					93,3%	0,1%	0,5%		6,1%
5	350000048	Centre Hospitalier de Redon				9,6%	72,5%		0,2%		17,6%
5	350000055	Centre Hospitalier de Vitré					95,0%	0,1%			5,0%
5	350000063	Hôpital St Thomas de Villeneuve - Bain de Bretagne				0,2%	97,5%	0,3%			2,0%
5	350000089	Centre Hospitalier de La Guerche de Bretagne					93,2%				6,8%
5	350002192	Polyclinique St Laurent - Rennes		0,2%	0,0%	1,1%	95,2%	1,5%	0,3%	0,1%	1,6%
5	350002200	Clinique St Yves - Rennes	0,6%	1,9%	1,5%	3,2%	62,2%	6,2%	5,9%	2,7%	15,9%
5	350002234	CMP Rennes Beaulieu	1,1%		1,6%	3,0%	70,8%	11,4%	6,3%	0,0%	5,8%
5	350002291	Centre Hospitalier de Janzé					100,0%				
5	350002309	Centre Hospitalier du Grand Fougeray				5,2%	47,7%	4,5%			42,6%
5	350002317	Centre Hospitalier de Montfort sur Meu				0,3%	89,2%	9,6%	0,0%	0,2%	0,7%
5	350002333	Centre Hospitalier de Saint-Méen le Grand	2,2%	0,5%	0,9%	8,1%	55,0%	23,4%	2,2%	7,7%	
5	350002564	Pôle MPR St Hélier - Rennes	0,0%	0,0%	0,0%	2,1%	79,2%	9,8%	2,3%	0,9%	5,7%
5	350002747	Centre de post-cure l'Escale - Rennes	2,1%	0,6%			56,5%	7,5%	3,6%	0,1%	29,7%
5	350002929	CSSR La Pierre Blanche - Bourg des Comptes		0,1%		1,5%	94,8%	0,3%			3,4%
5	350005021	Centre Régional de Gériatrie - Chantepie	0,2%		0,1%	0,8%	96,0%	1,4%	0,2%	0,4%	1,0%
5	350005179	CHRU de Rennes	0,2%	0,2%	0,1%	1,3%	91,9%	2,6%	0,9%	0,5%	2,1%
5	350005278	Centre médical Rey Leroux - La Bouexière	2,5%		1,5%	0,9%	61,7%	2,3%	0,5%	0,7%	29,8%
5	350008579	Le Patis Fraux - Vern sur seiche	1,2%	0,6%	0,4%	1,8%	63,6%	14,2%	3,5%	1,3%	13,4%
5	350044756	Clinique Philae - Pont péan	1,9%	0,5%	1,1%	0,5%	59,4%	7,6%	4,3%	1,0%	23,8%
5	350048518	Centre Hospitalier des Marches de Bretagne					75,1%	16,3%			8,5%
5	560002206	Centre Hospitalier de Carentoir				11,1%	86,2%				2,7%
Territoire de santé N°5 : Rennes - Redon - Fougères - Vitré			0,4%	0,3%	0,3%	2,1%	80,9%	5,7%	1,6%	0,8%	7,8%
6	220000046	Centre Hospitalier René Pléven - Dinan					2,7%	94,9%	1,1%	0,2%	1,1%
6	220000467	La Maison de Velleda - Plancoët				0,1%	3,5%	79,8%	12,3%	0,7%	3,5%
6	350000022	Centre Hospitalier Broussais - St Malo					0,3%	97,7%			2,0%
6	350000071	Hôpital Arthur Gardiner - Dinard					1,3%	96,2%	0,3%		2,2%
6	350000204	Clinique Saint Joseph - Combourg	0,8%				47,6%	50,0%			1,6%
6	350002911	MRC St Thomas de Villeneuve - Bager Morvan					1,9%	97,4%	0,2%		0,5%
6	350040291	Centre Hospitalier de Cancale					1,3%	96,6%			2,0%
Territoire de santé N°6 : Saint-Malo - Dinan			0,1%			0,0%	5,6%	87,7%	4,2%	0,3%	2,2%
7	220000020	Centre Hospitalier Y. Le Foll - St Brieuc	0,0%					2,5%	96,2%	0,7%	0,6%
7	220000079	Centre Hospitalier de Guingamp	0,7%	0,1%				0,4%	96,8%	1,6%	0,4%
7	220000103	Centre Hospitalier Pierre Le Damany - Lannion	1,4%	0,1%	0,1%		0,2%	1,4%	94,9%	1,1%	0,8%
7	220000152	Centre Hospitalier de Paimpol	0,3%					1,6%	94,8%	1,7%	1,5%
7	220000186	Centre Hospitalier de Quintin						0,8%	89,0%	10,2%	
7	220000475	CSSR Les Chatelets - Ploufragan	0,6%	0,3%	0,1%		0,1%	1,7%	94,6%	2,0%	0,7%
7	220000590	Centre Hélio-Marin - Plérin	0,2%					17,2%	74,9%	7,7%	
7	220005045	Centre Hospitalier de Tréguier	0,2%						97,9%		1,9%
7	220014708	Centre de post-cure l'Avancée - St Brieuc	6,0%	2,4%	6,3%	2,6%	7,1%	6,4%	29,7%	6,1%	33,5%
7	220021968	Centre Hospitalier de Lamballe	0,5%					19,9%	76,7%	2,6%	0,4%
Territoire de santé N°7 : Saint-Brieuc - Lannion - Guingamp			1,0%	0,2%	0,3%	0,1%	0,4%	2,4%	91,2%	1,9%	2,5%

ANNEXE 8.b : PMSI SSR - Année 2013 - Zone de recrutement des établissements par territoire de santé

N° TS	Finess	Etablissement	Territoire de santé - Patients								
			TS N°1	TS N°2	TS N°3	TS N°4	TS N°5	TS N°6	TS N°7	TS N°8	Hors Région
8	220000236	Centre Hospitalier de Plouguernevel	6,7%	0,3%	1,0%	0,3%			26,8%	63,2%	1,7%
8	560000259	Centre Hospitalier de Guémené sur Scorff			11,4%	0,4%			0,4%	87,6%	0,2%
8	560014748	Centre Hospitalier de Centre Bretagne - Pontivy	0,1%	0,1%	0,5%	5,3%	0,6%	3,5%	10,1%	78,7%	1,0%
Territoire de santé N°8 : Loudéac - Pontivy			0,5%	0,1%	2,4%	4,1%	0,5%	2,7%	9,7%	79,1%	0,9%

Source : Base régionale PMSI SSR 2013, ATIH

ANNEXE 8.c : PMSI SSR - Année 2013 - Etude des fuites et attractivités par territoire de santé - SSR polyvalents - Adultes

Nombre de journées 2013 - SSR Polyvalents - Adultes												
		Territoire de santé - Patients										Total
		1	2	3	4	5	6	7	8	Hors Bretagne	codes géographiques bretons en erreur	
Territoire de santé - Etablissements	1	134 163	4 894	1 488	115	88	11	2 655	1 307	1 615	22	146 358
	2	2 319	68 501	2 202	62	92	75	11	33	517	24	73 836
	3	230	1 924	82 449	2 932	65	55	200	1 833	794	22	90 504
	4	97	171	296	68 866	2 199	364		10 258	1 708		83 959
	5	364	179	160	3 501	127 312	6 280	480	1 329	6 992		146 597
	6	74			45	6 117	58 288	3 871	284	1 600	11	70 290
	7	284	68	22		38	2 135	73 334	1 531	654	31	78 097
	8	273	11	1 125	55			2 299	16 881	141		20 785
	Hors Bretagne	925	809	814	2 702	11 351	4 515	1 584	423		166	23 289
Total		138 729	76 557	88 556	78 278	147 262	71 723	84 434	33 879	14 021	276	733 715

	Territoire de santé								
	1	2	3	4	5	6	7	8	Bretagne
Taux de fuite 2012	3,3%	10,8%	7,9%	12,9%	13,0%	16,6%	13,3%	49,0%	3,3%
Taux de fuite 2013	3,3%	10,5%	6,9%	12,0%	13,5%	18,7%	13,1%	50,2%	3,2%
Taux d'attractivité 2012	8,0%	6,9%	8,5%	21,2%	12,6%	13,5%	5,7%	18,6%	1,7%
Taux d'attractivité 2013	8,3%	7,2%	8,9%	18,0%	13,2%	17,1%	6,1%	18,8%	2,0%

Source : Base régionale PMSI SSR 2012, 2013, ATIH

ANNEXE 8.d : PMSI SSR - Année 2013 - Etude des fuites et attractivités par territoire de santé - Affections de l'appareil locomoteur - Adultes

Nombre de journées 2013 - SSR Affections de l'appareil locomoteur - Adultes												
		Territoire de santé - Patients									Total	
		1	2	3	4	5	6	7	8	Hors Bretagne		codes géographiques bretons en erreur
Territoire de santé - Etablissements	CHRU - Brest	9 469	82	119				63		59		9 792
	Clinique Ler Léna - Roscoff	25 044	395	68		21		627		647		26802
	CSSR de Pérharidy - Roscoff	16 681	491	2	17	31	9	77	19	369		17696
	Territoire de santé N°1	51 194	968	189	17	52	9	767	19	1075	0	54 290
	CRF de Tréboul - Douarnenez	17 246	43 964	1 356	348	400	175	571	251	4 890	22	69 223
	CHIC - Quimper	90	8 117	1 130		22				49		9 408
	Territoire de santé N°2	17 336	52081	2486	348	422	175	571	251	4939	22	78 631
	CRF de Kerpape - Ploemeur	1 421	877	16 717	3 607	375	110	35	1 944	583		25 669
	Territoire de santé N°3	1 421	877	16717	3607	375	110	35	1944	583	0	25 669
	Clinique des Augustines - Malestroit				4 101	768			19	80		4 968
	CHBA - Vannes			57	9 343	22			282	63		9 767
	Territoire de santé N°4	0	0	57	13444	790	0	0	301	143	0	14 735
	CH - Redon				360	1 972		30		368		2 730
	CMP Rennes-Beaulieu				220	4 809	525	152	5	152		5 863
	Pôle MPR St Héliier - Rennes	11			678	17 580	2 228	266	417	771		21 951
	CRG - Chantepie	56		32	149	13 809	348	61	134	152		14 741
	CHU - Rennes		1		159	3 032	253	66	2	90		3 603
	Le Patis Fraux - Vern sur Seiche	98	45	34	145	5 021	1 119	277	102	1 055		7 896
	CH des Marches de Bretagne					10 107	3 179			1 570		14 856
	Territoire de santé N°5	165	46	66	1711	56330	7652	852	660	4158	0	71 640
	La Maison de Velleda - Plancoët					297	5 887	1 339	25	347		7 895
	CH - St Malo						3 522					3 522
	Territoire de santé N°6	0	0	0	0	297	9409	1339	25	347	0	11 417
	CH - St Brieuc						69	2 426	2	20		2 517
	CH - Guingamp	38	43				73	7 953	228	49		8 384
	CH - Lannion	459	32	28		88	505	20 005	227	400	17	21 761
	Territoire de santé N°7	497	75	28	0	88	647	30384	457	469	17	32 662
	CHCB - Pontivy	23		158	1 635	253	1 041	2 340	11 785	286	26	17 547
Territoire de santé N°8	23	0	158	1635	253	1041	2340	11785	286	26	17 547	
Hors Bretagne	575	914	262	1729	1798	507	640	141	0	21	6 587	
Total	71 211	54 961	19 963	22 491	60 405	19 550	36 928	15 583	12 000	86	313 178	

	1	2	3	4	5	6	7	8	Bretagne
Taux de fuite 2012	26,4%	4,4%	17,0%	43,2%	5,1%	54,1%	20,7%	22,1%	2,1%
Taux de fuite 2013	28,1%	5,2%	16,3%	40,2%	6,7%	51,9%	17,7%	24,4%	2,2%
Taux d'attractivité 2012	6,0%	38,0%	30,0%	9,6%	19,8%	14,1%	7,5%	37,9%	4,0%
Taux d'attractivité 2013	5,7%	33,8%	34,9%	8,8%	21,4%	17,6%	7,0%	32,8%	3,9%

Source : Base régionale PMSI SSR 2012, 2013, ATIH

ARS Bretagne, Direction de la Stratégie et des Partenariats, Direction adjointe de la Stratégie et des Projets

ANNEXE 8.e : PMSI SSR - Année 2013 - Etude des fuites et attractivités par territoire de santé - Affections du système nerveux - Adultes

Nombre de journées 2013 - SSR Affections du système nerveux - Adultes												
		Territoire de santé - Patients									Total	
		1	2	3	4	5	6	7	8	Hors Bretagne		codes géographiques bretons en erreur
Territoire de santé - Etablissements	CHRU - Brest	7 679	185			8			1	177	2	8 052
	CSSR de Pérharidy - Roscoff	10 696	703	71		29	20	798	175	13		12505
	Territoire de santé N°1	18 375	888	71	0	37	20	798	176	190	2	20 557
	CHIC - Quimper	445	7 321	487						25		8 278
	Territoire de santé N°2	445	7321	487	0	0	0	0	0	25	0	8 278
	CRF de Kerpape - Ploemeur	2 341	3 458	13 945	4 392	1 033	675	995	1 546	2 031		30 416
	Territoire de santé N°3	2 341	3458	13945	4392	1033	675	995	1546	2031	0	30 416
	Clinique des Augustines - Malestroit				2 725	372						3 097
	CHBA - Vannes		161	3	7 841	179			532	156		8 872
	Territoire de santé N°4	0	161	3	10566	551	0	0	532	156	0	11 969
	CH - Redon				139	1 389				466		1 994
	CMP Rennes-Beaulieu	139		277	362	7 277	1 440	890	3	809		11 197
	Pôle MPR St Hélier - Rennes	1	1	2	527	28 088	3 424	1 040	130	2 492		35 705
	CRG - Chantepie				120	7 280	143			147		7 690
	CHU - Rennes	21		32	43	10 090	290	63	66	308	10	10 923
	Territoire de santé N°5	161	1	311	1191	54124	5297	1993	199	4222	10	67 509
	CH - St Malo					15	3 724			259		3 998
	Territoire de santé N°6	0	0	0	0	15	3724	0	0	259	0	3 998
	CH - St Briec	7					34	1 789	53			1 883
	CH - Guingamp	24					48	1 521	157			1 750
CH - Lannion	163					162	11 231	196	31	185	11 968	
Territoire de santé N°7	194	0	0	0	0	244	14 541	406	31	185	15 601	
CHCB - Pontivy			65	418	14	473	592	4 587	25		6 174	
Territoire de santé N°8	0	0	65	418	14	473	592	4587	25	0	6 174	
Hors Bretagne	72	193	307	1377	2037	1380	742	317	0	0	6 425	
Total	21 588	12 022	15 189	17 944	57 811	11 813	19 661	7 763	6 939	197	170 927	

	1	2	3	4	5	6	7	8	Bretagne
Taux de fuite 2012	10,9%	33,0%	6,2%	41,0%	8,2%	59,1%	28,3%	77,9%	4,0%
Taux de fuite 2013	14,9%	39,1%	8,2%	41,1%	6,4%	68,5%	26,0%	40,9%	3,9%
Taux d'attractivité 2012	9,8%	6,4%	56,4%	10,8%	20,8%	5,7%	5,5%	16,1%	5,3%
Taux d'attractivité 2013	10,6%	11,6%	54,2%	11,7%	19,8%	6,9%	6,8%	25,7%	4,2%

Source : Base régionale PMSI SSR 2012, 2013, ATIH

ANNEXE 8.f : PMSI SSR - Année 2013 - Etude des fuites et attractivités par territoire de santé - Affections cardiovasculaires - Adultes

Nombre de journées 2013 - SSR Affections cardiovasculaires- Adultes												
		Territoire de santé - Patients										Total
		1	2	3	4	5	6	7	8	Hors Bretagne	codes géographiques bretons en erreur	
Territoire de santé - Etablissements	CSSR de Pérharidy - Roscoff	8 797	1 376	46	19	22	31	1 149	137	180		11 757
	Territoire de santé N°1	8 797	1 376	46	19	22	31	1 149	137	180	0	11 757
	CH - Douarnenez	67	1 053									1 120
	Territoire de santé N°2	67	1 053	0	0	0	0	0	0	0	0	1 120
	CRF de Kerpape - Ploemeur	27	1 076	3 817	805	15	31	5	869	171		6 816
	Territoire de santé N°3	27	1 076	3 817	805	15	31	5	869	171	0	6 816
	CHBA - Vannes				718	3			25			746
	Territoire de santé N°4	0	0	0	718	3	0	0	25	0	0	746
	Clinique St Yves - Rennes	27	78	47	636	11 068	1 020	513	291	1 971		15 651
	Territoire de santé N°5	27	78	47	636	11 068	1 020	513	291	1 971	0	15 651
	Hôpital Arthur Gardiner - Dinard					86	3 499	19		22		3 626
	Territoire de santé N°6	0	0	0	0	86	3 499	19	0	22	0	3 626
	CH - Paimpol	47					139	4 053	220	76		4 535
	Territoire de santé N°7	47	0	0	0	0	139	4 053	220	76	0	4 535
Hors Bretagne	46	185	210	273	420	89	252	85	0	0	1 560	
Total		9 011	3 768	4 120	2 451	11 614	4 809	5 991	1 627	2 420	0	45 811

	1	2	3	4	5	6	7	8	Bretagne
Taux de fuite 2012	2,9%	78,7%	4,8%	100,0%	3,3%	27,8%	81,6%	100,0%	3,7%
Taux de fuite 2013	2,4%	72,1%	7,4%	70,7%	4,7%	27,2%	32,3%	100,0%	3,6%
Taux d'attractivité 2012	40,1%	10,0%	45,9%	0,0%	34,2%	3,3%	6,9%	0,0%	4,9%
Taux d'attractivité 2013	25,2%	6,0%	44,0%	3,8%	29,3%	3,5%	10,6%	0,0%	5,5%

Source : Base régionale PMSI SSR 2012, 2013, ATIH

ANNEXE 8.g : PMSI SSR - Année 2013 - Etude des fuites et attractivités par territoire de santé - Affections respiratoires - Adultes

Nombre de journées 2013 - SSR Affections respiratoires- Adultes												
		Territoire de santé - Patients										Total
		1	2	3	4	5	6	7	8	Hors Bretagne	codes géographiques bretons en erreur	
Territoire de santé - Etablissements	CSSR de Pérharidy - Roscoff	1 592	385	139	39	166	248	398	19	999		3 985
	CH des Pays de Morlaix	5 545	216	44	16			1 308	127	509		7 765
	Territoire de santé N°1	7 137	601	183	55	166	248	1 706	146	1 508	0	11 750
	CHIC - Quimper		1 154	86								1 240
	Territoire de santé N°2	0	1 154	86	0	0	0	0	0	0	0	1 240
	CH - Quimperlé		912	5 657	94	15			249	27		6 954
	CRF de Kerpape - Ploemeur			1 005	195				39	60		1 299
	Territoire de santé N°3	0	912	6 662	289	15	0	0	288	87	0	8 253
	CHBA - Vannes				47							47
	Territoire de santé N°4	0	0	0	47	0	0	0	0	0	0	47
	Polyclinique St Laurent				186	3 267	54	20		27		3 554
	Territoire de santé N°5	0	0	0	186	3 267	54	20	0	27	0	3 554
	CHCB - Pontivy				100		10	257	932	29		1 328
	Territoire de santé N°8	0	0	0	100	0	10	257	932	29	0	1 328
Hors Bretagne	894	1 096	200	677	344	297	825	145	0	0	4 478	
Total		8 031	3 763	7 131	1 354	3 792	609	2 808	1 511	1 651	0	30 650

	1	2	3	4	5	6	7	8	Bretagne
Taux de fuite 2012	13,9%	63,8%	5,6%	89,4%	11,8%	100,0%	100,0%	100,0%	12,8%
Taux de fuite 2013	11,1%	69,3%	6,6%	96,5%	13,8%	100,0%	100,0%	100,0%	15,4%
Taux d'attractivité 2012	43,2%	7,0%	17,2%	0,0%	7,9%	0,0%	0,0%	0,0%	5,9%
Taux d'attractivité 2013	39,3%	6,9%	19,3%	0,0%	8,1%	0,0%	0,0%	29,8%	6,3%

Source : Base régionale PMSI SSR 2012, 2013, ATIH

ANNEXE 8.h : PMSI SSR - Année 2012 - Etude des fuites et attractivités par territoire de santé - Affections des systèmes digestif, métabolique et endocrinien - Adultes

Nombre de journées 2013 - Affections des systèmes digestif, métabolique et endocrinien - Adultes												
		Territoire de santé - Patients										Total
		1	2	3	4	5	6	7	8	Hors Bretagne	codes géographiques bretons en erreur	
Territoire de santé - Etablissements	1	9 596	503	103	42	153	1	1 231	93	572		12 294
	2											0
	3											0
	4											0
	5	188	624	514	552	12 269	1 297	1 694	720	3 991		21 849
	6											0
	7											0
	8											0
	Hors Bretagne	326	113	64	280	407	341	204	94			1 829
Total	10 110	1 240	681	874	12 829	1 639	3 129	907	4 563	0	35 972	

	Territoire de santé									
	1	2	3	4	5	6	7	8	Bretagne	
Taux de fuite 2012	5,5%	100,0%	100,0%	100,0%	3,4%	100,0%	100,0%	100,0%	4,0%	
Taux de fuite 2013	5,1%	100,0%	100,0%	100,0%	4,4%	100,0%	100,0%	100,0%	5,8%	
Taux d'attractivité 2012	21,2%	0,0%	0,0%	0,0%	44,7%	0,0%	0,0%	0,0%	12,0%	
Taux d'attractivité 2013	21,9%	0,0%	0,0%	0,0%	43,8%	0,0%	0,0%	0,0%	13,4%	

Source : Base régionale PMSI SSR 2012, 2013, ATIH

ANNEXE 8.i : PMSI SSR - Année 2013 - Etude des fuites et attractivités par territoire de santé - Affections liées aux conduites addictives - Adultes

Nombre de journées 2013 - SSR Affections liées aux conduites addictives - Adultes													
		Territoire de santé - Patients									Total		
		1	2	3	4	5	6	7	8	Hors Bretagne		codes géographiques bretons en erreur	
Territoire de santé - Etablissements	CSSR Ty Yann - Brest	8 391	1 565	418	29	345	345	1 863	39	1 186		14 181	
	Territoire de santé N°1	8 391	1 565	418	29	345	345	1 863	39	1 186	0	14 181	
	CHIC - Quimper	89	2 783	1 141	27	25					70		4 135
	Territoire de santé N°2	89	2 783	1 141	27	25	0	0	0	70	0	4 135	
	Centre de post-cure Le Phare - Lorient	630	1 036	2 991	741	459			85	348	2 646		8 936
	Centre de post-cure Kerdudo - Guidel	234	383	1 120	262	508	50		43	291	5 991		8 882
	Territoire de santé N°3	864	1 419	4 111	1 003	967	50		128	639	8 637	0	17 818
	Centre de post-cure l'Escale - Rennes	197	54			5 380	714		341	10	2 827		9 523
	Clinique Philae - Pont Péan	238	58	136	60	7 311	935		527	121	2 924		12 310
	Territoire de santé N°5	435	112	136	60	12 691	1 649		868	131	5 751	0	21 833
	Centre de post-cure l'Avancée - St Brieuc	640	261	666	273	753	680		3 160	653	3 569		10 655
	Territoire de santé N°7	640	261	666	273	753	680		3 160	653	3 569	0	10 655
	Hors Bretagne	1 458	237	1 004	980	3 265	1 258		893	239	0	0	9 334
Total		11 877	6 377	7 476	2 372	18 046	3 982	6 912	1 701	19 213	0	77 956	

	1	2	3	4	5	6	7	8	Bretagne
Taux de fuite 2012	26,4%	56,6%	40,4%	100,0%	22,4%	100,0%	54,6%	100,0%	12,4%
Taux de fuite 2013	29,4%	56,4%	45,0%	100,0%	29,7%	100,0%	54,3%	100,0%	15,9%
Taux d'attractivité 2012	32,1%	30,8%	76,5%	0,0%	44,0%	0,0%	75,3%	0,0%	27,3%
Taux d'attractivité 2013	40,8%	32,7%	76,9%	0,0%	41,9%	0,0%	70,3%	0,0%	28,0%

Source : Base régionale PMSI SSR 2012, 2013, ATIH

ANNEXE 8.i : PMSI SSR - Année 2013 - Etude des fuites et attractivités par territoire de santé - Affections liées aux conduites addictives - Adultes

	2009	2010	2011	2012	2013
Taux de fuite	3,7%	3,7%	3,5%	3,3%	3,4%
Taux d'attractivité	4,5%	4,3%	4,3%	4,0%	4,1%
Nombre de journées "attractives"	79 677	75 671	76 785	73 272	19 213
Nombre de journées "fuite"	65 101	63 845	62 808	60 074	9 334
Nombre de journées "solde"	14 576	11 826	13 977	13 198	9 879

ANNEXE 8.i : PMSI SSR - Année 2013
- Etude des fuites et attractivités par territoire de santé - SSR PAPD

Nombre de journées 2013 - SSR PAPD

		Territoire de santé - Patients										Total
		1	2	3	4	5	6	7	8	Hors Bretagne	codes géographiques bretons en erreur	
Territoire de santé - Etablissements	1	58 782	856	16	17		44	507	10	643	21	60 896
	2	1 612	49 484	830	33		3	33		1 031		53 026
	3	15	288	46 635	748			6	923	276		48 891
	4	69	15	109	52 276	1 242		25	229	383		54 348
	5	61	81		894	57 552		12		2 522		61 122
	6					765	39 866	261	53	619		41 564
	7	264	35			21	484	54 056	258	475		55 593
	8		32		122			8	10 548	39		10 749
	Hors Bretagne	91	221	157	827	310	433	769	185			2 993
Total		60 894	51 012	47 747	54 917	59 890	40 830	55 677	12 206	5 988	21	389 182

	Territoire de santé									
	1	2	3	4	5	6	7	8	Bretagne	
Taux de fuite 2012	2,9%	3,3%	2,7%	6,1%	3,5%	5,4%	2,6%	12,5%	1,2%	
Taux de fuite 2013	3,5%	3,0%	2,3%	4,8%	3,9%	2,4%	2,9%	13,6%	0,8%	
Taux d'attractivité 2012	3,2%	5,3%	4,0%	4,5%	7,2%	3,6%	2,3%	1,8%	1,5%	
Taux d'attractivité 2013	3,5%	6,7%	4,6%	3,8%	5,8%	4,1%	2,8%	1,9%	1,6%	

Source : Base régionale PMSI SSR 2012, 2013, ATIH

ANNEXE 8.k : PMSI SSR - Année 2013 - Etude des fuites et attractivités par territoire de santé - SSR polyvalents - Enfants et adolescents

Nombre de journées 2013 - SSR Polyvalents - Enfants et adolescents												
	Territoire de santé - Patients										Total	
	1	2	3	4	5	6	7	8	Hors Bretagne	codes géographiques bretons en erreur		
Territoire de santé - Etablissements	CSSR l'ADAPT - Brest	623	400					2				1 025
	CSSR Ty Yann - Brest	4 385	1 926		334					19		6 664
	CSSR de Pérharidy - Roscoff	358										358
	MECS - Crozon	15	30		30	60				1 047		1 182
	Territoire de santé N°1	5 381	2 356	0	364	60	0	2	0	1 066	0	9 229
	CHBA - Vannes			21	1 323	26			138			1 508
	Territoire de santé N°4	0	0	21	1 323	26	0	0	138	0	0	1 508
	CHU - Rennes			3	77	303	23	11	118	20		555
	Centre médical Rey Leroux - La Bouexière	260		162	93	6 529	247	58	72	3 153		10 574
	Territoire de santé N°5	260	0	165	170	6 832	270	69	190	3 173	0	11 129
	CHM - Plérin	6					461	2 006	205			2 678
	Territoire de santé N°7	6	0	0	0	0	461	2 006	205	0	0	2 678
	Hors Bretagne	673	333	9	83	574	164	150	42	0	0	2 028
Total	6 320	2 689	195	1 940	7 492	895	2 227	575	4 239	0	26 572	

	1	2	3	4	5	6	7	8	Bretagne
Taux de fuite 2012	9,2%	100,0%	100,0%	28,9%	3,3%	100,0%	12,6%	100,0%	6,9%
Taux de fuite 2013	14,9%	100,0%	100,0%	31,8%	8,8%	100,0%	9,9%	100,0%	9,1%
Taux d'attractivité 2012	40,3%	0,0%	0,0%	16,5%	43,7%	0,0%	23,4%	0,0%	19,6%
Taux d'attractivité 2013	41,7%	0,0%	0,0%	12,3%	38,6%	0,0%	25,1%	0,0%	17,3%

Source : Base régionale PMSI SSR 2012, 2013, ATIH

ANNEXE 8.I : PMSI SSR - Année 2013 - Etude des fuites et attractivités par territoire de santé - Affections de l'appareil locomoteur - Enfants et adolescents

Nombre de journées 2013 - SSR Affections de l'appareil locomoteur - Enfants et adolescents												
		Territoire de santé - Patients										Total
		1	2	3	4	5	6	7	8	Hors Bretagne	codes géographiques bretons en erreur	
Territoire de santé - Etablissements	CSSR l'ADAPT - Brest	2 507	222					23				2 752
	CSSR de Pérharidy - Roscoff	1 543	56	355				31				1 985
	Territoire de santé N°1	4 050	278	355	0	0	0	54	0	0	0	4 737
	CHIC - Quimper		101	11								112
	Territoire de santé N°2	0	101	11	0	0	0	0	0	0	0	112
	CRF de Kerpape - Ploemeur	16	177	1 646	1 245			103	373	108		3 668
	Territoire de santé N°3	16	177	1 646	1 245	0	0	103	373	108	0	3 668
	CMP Rennes-Beaulieu					581	80	1		25		687
	CHU - Rennes				81	558	99		41	137		916
	Territoire de santé N°5	0	0	0	81	1 139	179	1	41	162	0	1 603
	CH - Lannion	48				23	143	2 555	47	1		2 817
	Territoire de santé N°7	48	0	0	0	23	143	2 555	47	1	0	2 817
	Hors Bretagne	0	0	0	137	0	0	5	4	0	0	146
Total		4 114	556	2 012	1 463	1 162	322	2 718	465	271	0	13 083

	1	2	3	4	5	6	7	8	Bretagne
Taux de fuite 2012	2,6%	88,3%	14,0%	100,0%	13,7%	100,0%	8,2%	100,0%	2,2%
Taux de fuite 2013	1,6%	81,8%	18,2%	100,0%	2,0%	100,0%	6,0%	100,0%	1,1%
Taux d'attractivité 2012	13,5%	0,0%	56,1%	0,0%	27,5%	0,0%	13,4%	0,0%	3,8%
Taux d'attractivité 2013	14,5%	9,8%	55,1%	0,0%	28,9%	0,0%	9,3%	0,0%	2,1%

Source : Base régionale PMSI SSR 2012, 2013, ATIH

ANNEXE 8.m : PMSI SSR - Année 2013 - Etude des fuites et attractivités par territoire de santé - Affections du système nerveux - Enfants et adolescents

Nombre de journées 2013 - SSR Affections du système nerveux - Enfants et adolescents

		Territoire de santé - Patients										Total	
		1	2	3	4	5	6	7	8	Hors Bretagne	codes géographiques bretons en erreur		
Territoire de santé - Etablissements	CSSR l'ADAPT - Brest	1 681	105		1	1		1	1				1 790
	CSSR de Pérharidy - Roscoff	4 012	728										4740
	Territoire de santé N°1	5 693	833	0	1	1	0	1	1	0	0		6 530
	CHIC - Quimper	34	294										328
	Territoire de santé N°2	34	294	0	0	0	0	0	0	0	0		328
	CRF de Kerpape - Ploemeur	288	880	6 196	1 748	37	20	236	786	367			10 558
	Territoire de santé N°3	288	880	6196	1748	37	20	236	786	367	0		10 558
	CMP Rennes-Beaulieu	81		42	13	1 398	218	215		159			2 126
	CHU - Rennes				12	2 141	447	262	4	135			3 001
	Territoire de santé N°5	81	0	42	25	3539	665	477	4	294	0		5 127
	CH - Lannion	13						6 169	131	8			6 321
	Territoire de santé N°7	13	0	0	0	0	0	6169	131	8	0		6 321
	Hors Bretagne	0	3	1	3	168	1	0	9	0	0		185
Total	6 109	2 010	6 239	1 777	3 745	686	6 883	931	669	0		29 049	

	1	2	3	4	5	6	7	8	Bretagne
Taux de fuite 2012	8,8%	87,6%	2,4%	100,0%	6,6%	100,0%	7,6%	100,0%	1,9%
Taux de fuite 2013	6,8%	85,4%	0,7%	100,0%	5,5%	100,0%	10,4%	100,0%	0,7%
Taux d'attractivité 2012	13,4%	13,8%	38,2%	0,0%	26,1%	0,0%	1,7%	0,0%	1,9%
Taux d'attractivité 2013	12,8%	10,4%	41,3%	0,0%	31,0%	0,0%	2,4%	0,0%	2,3%

Source : Base régionale PMSI SSR 2012, 2013, ATIH

ANNEXE 9 : Analyse financière des établissements sous DAF - Evolution / 2012

N° TS	Finess	Etablissement	Nombre de journées 2013	Evol. / 2012	DAF 2013 hors CNR	Evol. / 2012	Recettes de la journée SSR
1	290000793	CSSR l'ADAPT - Brest	5 567	-10,6%	2 269 778	0,0%	408
1	290007905	MECS - Crozon	1 182	-0,7%	118 649	0,0%	100
5	350005278	Centre médical Rey Leroux - La Bouexière	10 574	-8,5%	3 919 438	0,0%	371
7	220000590	Centre Hélio-Marin - Plérin	2 678	-11,1%	885 046	0,0%	330
Etablissements exclusivement SSR pédiatriques			20 001	-9,0%	7 192 911	0,0%	360
1	290000686	CSSR Kerampir - Bohars	17 758	-1,7%	2 887 942	2,8%	163
3	560002974	Etablissement de santé Le Divit - Ploemeur	28 670	0,2%	5 484 309	2,2%	191
3	560005746	Centre Hospitalier de Bretagne Sud - Lorient	45 662	1,5%	9 762 218	1,3%	214
5	350000055	Centre Hospitalier de Vitré	17 596	-2,4%	3 268 806	3,3%	186
5	350000063	Hôpital St Thomas de Villeneuve - Bain de Bretagne	18 304	-3,9%	3 452 925	0,0%	189
5	350002929	CSSR La Pierre Blanche - Bourg des Comptes	19 050	-9,9%	4 246 608	3,8%	223
5	350005021	Centre Régional de Gériatrie - Chantepie	36 131	-5,8%	8 676 429	1,9%	240
7	220000475	CSSR Les Chatelets - Ploufragan	34 791	3,2%	5 911 272	1,6%	170
7	220005045	Centre Hospitalier de Tréguier	19 243	-0,4%	4 089 651	0,0%	213
Etablissements polyvalents et PAPD			237 205	-1,7%	47 780 160	1,8%	201
1	290000017	CHRU de Brest	68 655	0,0%	14 198 243	0,0%	207
1	290000827	CSSR Ty-Yann - Brest	42 165	1,0%	7 032 958	1,4%	167
1	290021542	Centre Hospitalier des Pays de Morlaix	45 302	-2,1%	13 077 153	0,0%	289
2	290000074	Centre Hospitalier de Douarnenez	17 241	3,9%	3 012 389	1,7%	175
2	290020700	Centre Hospitalier Intercommunal de Cornouaille - Quimper	48 872	0,0%	11 100 951	0,0%	227
3	290000306	Centre Hospitalier de Quimperlé	22 790	1,9%	4 671 789	0,0%	205
4	560000184	Clinique des Augustines - Malestroit	27 772	-2,2%	6 884 673	0,0%	248
4	560023210	Centre Hospitalier Bretagne Atlantique - Vannes	83 992	3,4%	16 963 415	1,6%	202
5	350000048	Centre Hospitalier de Redon	17 460	3,2%	3 258 931	1,6%	187
5	350005179	CHRU de Rennes	42 939	-1,6%	13 441 616	0,0%	313
5	350048518	CH des Marches de Bretagne	22 357	-3,0%	4 289 965	1,8%	192
6	220000046	Centre Hospitalier René Pléven - Dinan	23 567	-0,3%	4 563 982	3,0%	194
6	350000022	Centre Hospitalier Broussais - St Malo	18 388	-6,2%	4 818 007	0,0%	262
6	350000071	Hôpital Arthur Gardiner - Dinard	16 292	-2,3%	3 131 262	5,5%	192
7	220000020	Centre Hospitalier Y. Le Foll - St Briec	15 633	0,3%	2 572 002	4,0%	165
7	220000079	Centre Hospitalier de Guingamp	31 396	-11,3%	7 073 306	0,2%	225
7	220000103	Centre Hospitalier Pierre Le Damany - Lannion	56 127	-1,1%	13 463 836	1,7%	240
7	220000152	Centre Hospitalier de Paimpol	26 251	15,5%	5 941 730	0,0%	226
8	560014748	Centre Hospitalier de Centre Bretagne - Pontivy	42 998	3,6%	9 034 135	6,6%	210
Etablissements mixtes			670 197	0,1%	148 530 343	1,2%	222

ANNEXE 9 : Analyse financière des établissements sous DAF - Evolution / 2012

N° TS	Finess	Etablissement	Nombre de journées 2013	Evol. / 2012	DAF 2013 hors CNR	Evol. / 2012	Recettes de la journée SSR
1	290000041	Centre Hospitalier Ferdinand Grall - Landerneau	9 672	-10,8%	1 626 256	2,4%	168
1	290000090	Centre Hospitalier de Crozon	3 635	0,0%	866 350	0,0%	238
1	290000108	Centre Hospitalier de Lesneven	11 814	-1,3%	1 790 939	2,4%	152
1	290000116	Centre Hospitalier de Lanmeur	5 090	-3,1%	1 308 826	0,0%	257
1	290000751	Centre Hospitalier de St Renan	9 855	-0,8%	1 586 544	2,0%	161
2	290000785	Hôtel Dieu - Pont l'Abbé	9 773	-2,8%	1 981 593	0,0%	203
2	290002344	CSSR Jean Tanguy - St Yvi	30 301	0,4%	4 700 399	0,0%	155
3	290000413	Maison de repos et convalescence St Joseph - Quimperlé	15 007	-4,6%	2 061 801	2,2%	137
3	560000424	MRC Kéraliguen - Ploemeur	13 760	11,8%	2 076 471	1,2%	151
3	560002198	Centre Hospitalier de Le Faouët	7 729	-2,4%	1 343 567	0,0%	174
3	560002214	Centre Hospitalier de Port-Louis	12 731	6,8%	3 161 420	0,0%	248
4	560000077	Centre Hospitalier de Josselin	8 272	-2,5%	2 216 709	0,0%	268
4	560000085	Centre Hospitalier de Le Palais	2 603	0,5%	754 120	0,0%	290
4	560002065	Centre Hospitalier de Malestroit	8 063	2,4%	1 468 805	0,0%	182
4	560002222	CH Basse Vilaine - Nivillac	8 538	1,8%	2 076 809	0,0%	243
4	560003055	CSSR Korn Er Houët - Colpo	28 072	-10,2%	4 890 818	3,2%	174
5	350000030	Centre Hospitalier de Fougères	9 363	0,9%	2 110 116	0,0%	225
5	350000089	Centre Hospitalier de La Guerche de Bretagne	7 034	12,5%	1 182 466	108,4%	168
5	350002291	Centre Hospitalier de Janzé	8 784	-5,4%	1 552 086	2,4%	177
5	350002309	Centre Hospitalier du Grand Fougeray	7 021	-3,0%	1 620 604	0,0%	231
5	350002317	Centre Hospitalier de Montfort sur Meu	11 273	4,3%	2 477 091	3,7%	220
5	350002333	Centre Hospitalier de Saint-Méen le Grand	16 386	3,4%	2 291 902	2,9%	140
5	560002206	Centre Hospitalier de Carentoir	6 935	1,2%	1 255 061	0,0%	181
6	350000204	Clinique Saint Joseph - Combours	9 550	29,5%	2 172 332	40,2%	227
6	350002911	MRC St Thomas de Villeneuve - Bagger Morvan	13 427	1,0%	2 069 800	2,1%	154
6	350040291	Centre Hospitalier de Cancale	7 824	-1,4%	1 499 454	2,7%	192
7	220000186	Centre Hospitalier de Quintin	5 039	4,0%	883 084	1,8%	175
7	220021968	Centre Hospitalier de Lamballe	7 146	-0,3%	1 418 029	0,0%	198
8	220000236	Centre Hospitalier de Plouguernevel	4 086	-26,0%	929 383	0,0%	227
8	560000259	Centre Hospitalier de Guémené sur Scorff	9 499	1,2%	1 624 097	-8,3%	171
Etablissements polyvalents			308 282	-0,3%	56 996 932	3,1%	185
3	560000390	Centre de post-cure Le Phare - Lorient	8 936	8,5%	992 569	0,0%	111
3	560003006	Centre de post-cure Kerdudo - Guidel	8 882	-13,4%	1 348 675	0,0%	152
5	350002747	Centre de post-cure l'Escale - Rennes	9 523	-6,7%	1 230 088	0,0%	129
7	220014708	Centre de post-cure l'Avancée - St Briec	10 655	-7,5%	1 472 604	0,0%	138
Centres de post-cure			37 996	-5,5%	5 043 936	0,0%	133

ANNEXE 9 : Analyse financière des établissements sous DAF - Evolution / 2012

N° TS	Finess	Etablissement	Nombre de journées 2013	Evol. / 2012	DAF 2013 hors CNR	Evol. / 2012	Recettes de la journée SSR
1	290000975	CSSR de Perharidy - Roscoff	70 882	-2,5%	28 667 308	0,0%	404
3	560002024	CRF de Kerpape - Ploemeur	81 456	-1,6%	30 737 888	0,0%	377
5	350002200	Clinique St Yves - Rennes	37 500	4,2%	11 225 815	0,0%	299
5	350002234	CMP Rennes Beaulieu	19 873	-3,1%	6 423 460	0,0%	323
5	350002564	Pôle MPR St Héliier - Rennes	57 656	1,2%	14 436 299	1,9%	250
5	350008579	Le Patis Fraux - Vern sur seiche	7 896	-5,8%	1 864 472	0,0%	236
Etablissements spécialisés			275 263	-0,7%	93 355 242	0,3%	339
Région Bretagne			1 548 944	-0,7%	358 899 524	1,3%	232

Source : Base régionale PMSI SSR 2012, 2013, ATIH
ARS Bretagne, PARE

Recettes de la journée SSR = DAF SSR / Nombre de journées SSR

Directeur de la publication : Alain Gautron
Directeur de la rédaction : Pierre Bertrand
Auteur : Florence Mille
Conception graphique : ARS Bretagne
Crédits photo : ARS Bretagne
Dépot légal : en cours
ISSN : en cours

AGENCE RÉGIONALE DE SANTÉ BRETAGNE



6 place des Colombes

CS 14253

35042 RENNES CEDEX

Téléphone : 02 90 08 80 00

www.ars.bretagne.sante.fr



www.facebook.com/arsbretagne