



Activité des établissements

Les établissements bretons de santé

Soins de suite
et de réadaptation (SSR)

Bilan PMSI 2017

SYNTHÈSE

La mise en œuvre de la réforme du financement en SSR nécessite pour les établissements de fiabiliser le recueil de leur activité dans le PMSI

L'année 2017 a été marquée par la mise en place d'un dispositif transitoire de financement des établissements de SSR consistant à appliquer de manière combinée les anciennes modalités de financement à hauteur de 90 % et les nouvelles modalités de financement, fondées sur la part activité de la dotation modulée à l'activité (DMA), à hauteur de 10 %.

Le financement du champ SSR a fait l'objet d'un transfert d'enveloppes en 2017, notamment le transfert du financement de certaines missions, auparavant financées sous DAF et désormais financées sous forme de MIG. Les recettes globales des établissements pour leur activité de SSR ont augmenté en 2017 comparativement à 2016 (mise en œuvre de la DMA, renforcement des bases DAF).

En 2017, 1 805 088 journées ont été réalisées dans les services SSR des établissements bretons, soit une légère hausse de 0,5 % par rapport à 2016. Cette évolution est moins forte que celle observée en France métropolitaine (+1,3 %).

Pour la sixième année consécutive, le développement des alternatives à l'hospitalisation complète se poursuit. Elles représentent 14,1 % de l'activité globale de SSR en région Bretagne, soit 3,3 points de plus qu'en France métropolitaine.

Les alternatives à l'hospitalisation complète progressent particulièrement pour les SSR locomoteurs, cardiovasculaires et respiratoires. Elles se mettent en place pour les SSR PAPD et les affections liées aux conduites addictives.

Près d'un patient sur deux pris en charge en SSR est âgé de 75 ans ou plus et deux sur cinq de 80 ans ou plus.

Les SSR polyvalents totalisent 38 % des journées d'activité. Ils sont suivis des SSR PAPD (22 %), des SSR locomoteurs (17 %) et neurologiques (13 %). L'activité des autres SSR spécialisés reste minoritaire et s'inscrit dans une répartition territoriale, voire parfois régionale, en organisant la gradation des soins.

En région Bretagne, le recueil de l'activité de SSR dans le PMSI est globalement de bonne qualité et exhaustif. Néanmoins, le recueil de la dépendance et des actes de rééducation-réadaptation doit être amélioré. Le programme régional d'accompagnement des structures SSR proposé par l'ARS Bretagne vise à professionnaliser le codage PMSI de l'activité SSR et à optimiser le circuit de recueil et de traitement de l'information médicale jusqu'à la facturation.

SOMMAIRE

SOMMAIRE	3
LISTE DES ABREVIATIONS	3
1. CONTEXTE 2017	4
1.1 CONTEXTE REGIONAL	4
1.2 ÉVOLUTION DU RECUEIL DU PMSI SSR EN 2017	7
2. CONFORMITE – EXHAUSTIVITE	8
2.1 SUIVI DE LA CONFORMITE DES DONNEES PMSI SSR	8
2.2 LE RECUEIL DES MOLECULES ONEREUSES.....	10
2.3 LE RECUEIL DES ACTES ET CONSULTATIONS REALISES EN EXTERNE.....	10
2.4 LE RECUEIL DES AUTORISATIONS SSR.....	10
3. SYNTHESE REGIONALE – ACTIVITE 2017 ET ÉVOLUTION PAR RAPPORT A 2016.....	11
3.1 ACTIVITE GLOBALE	11
3.2 ACTIVITE SELON LE TYPE DE PRISE EN CHARGE.....	12
3.3 ÉTUDE DE LA FILE ACTIVE EN SSR.....	14
3.4 DESCRIPTION DE L’ACTIVITE SSR RELATIVE AUX ADULTES.....	15
3.5 DESCRIPTION DE L’ACTIVITE SSR RELATIVE AUX ENFANTS ET AUX ADOLESCENTS	19
3.6 ÉTUDE DES FUITES ET ATTRACTIVITES PAR TERRITOIRE DE SANTE	21
4. SYNTHESE REGIONALE – ANALYSE FINANCIERE DES ETABLISSEMENTS	24
5. ANNEXES	31

LISTE DES ABREVIATIONS

ATIH	Agence Technique de l’Information Médicale
BPCO	Broncho Pneumopathie Chronique Obstructive
CCAM	Classification Commune des Actes Médicaux
CH	Centre Hospitalier
CHM	Centre Hélio-Marin
CPC	Centre de Post-Cure
CIM 10	Classification Internationale des Maladies 10 ^{ème} révision
CM	Catégorie Majeure
CMP	Centre Médical et Pédagogique
CSARR	Catalogue Spécifique des Actes de Rééducation et Réadaptation
DAF	Dotation Annuelle de Financement
DMA	Dotation Modulée à l’Activité
ESPIC	Etablissement de Santé Privé d’Intérêt Collectif
EVC	État Végétatif Chronique
HC	Hospitalisation Complète
HIA	Hôpital d’Instruction des Armées
HP	Hospitalisation Partielle
MIG	Mission d’Intérêt Général
MO	Molécules Onéreuses
MCO	Médecine, Chirurgie, Obstétrique
MRC	Maison de Repos et de Convalescence
PAPD	Personnes Agées Polypathologiques Dépendantes
RHA	Résumé Hebdomadaire Anonymisé
RHS	Résumé Hebdomadaire Standardisé
RSF	Résumés Standardisés de Facturation
Score RR	Score des actes de rééducation-réadaptation
SSR	Soins de Suite et de Réadaptation

1. Contexte 2017

1.1 Contexte régional

En 2017, l'ARS Bretagne a validé les données PMSI SSR des 77 établissements bretons, 70 de statut public ou ESPIC et 7 de statut privé, via l'application « OVALIDE SSR ».

Le bilan 2017 restitue l'activité de ces établissements en y intégrant l'activité SSR de l'Hôpital d'instruction des armées Clermont-Tonnerre de Brest.

→ Pour les adultes, des taux d'équipement régionaux en SSR polyvalents et PAPD inférieurs à la moyenne nationale

En Bretagne, 61 établissements dont 30 mono-activité¹, sont autorisés pour les SSR polyvalents adultes. En moyenne, on comptabilise 33 lits de SSR polyvalents dans les établissements mono-activité. Le nombre moyen de lits varie de 10 lits au CH de Crozon à 97 lits au CSSR Korn-Er-Houët de Colpo. Un certain nombre de ces établissements disposent d'une offre couplée en médecine polyvalente et répondent à une offre de proximité.

25 établissements sont autorisés pour la prise en charge des SSR PAPD. Le CH de Tréguier est mono-activité et a développé les deux modalités d'accueil, à savoir l'hospitalisation complète et l'hôpital de jour.

Carte 1 : Sites de SSR Spécialisés Adultes

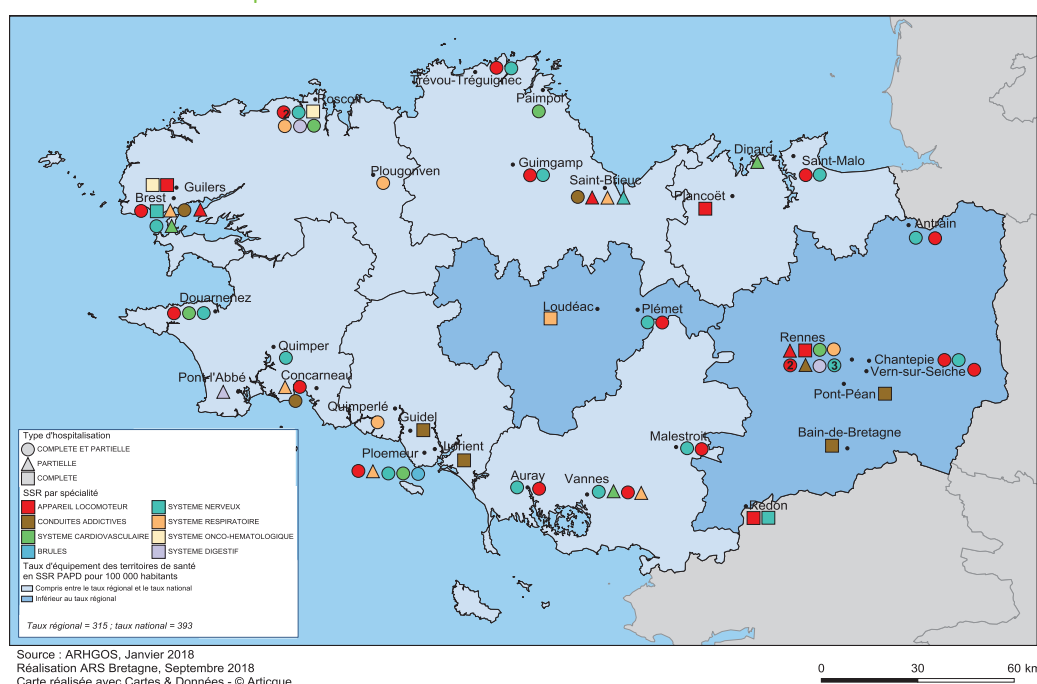

Les SSR spécialisés pour les affections de l'appareil locomoteur sont très souvent couplés avec les SSR neurologiques : 18 établissements sur les 21 ont une autorisation pour les SSR neurologiques. Cela permet à ces établissements de mutualiser les plateaux techniques et les compétences spécifiques à ces spécialités de SSR.

Si les taux d'équipement en SSR spécialisés sont proches de la moyenne nationale, les taux d'équipement régionaux en SSR polyvalents et PAPD sont inférieurs.

1 Mono activité : établissement ne disposant que d'une seule autorisation de SSR

Tableau 1 : Taux d'équipement en lits et places pour 100 000 habitants - Adultes

	Polyvalent	Appareil locomoteur	Système nerveux	Cardio vasculaire	Affections respiratoires	Systèmes métabolique et endocrinien	Affections liées aux conduites addictives	PAPD (*)
Bretagne	80	34	23	7	5	4	10	315
France métropolitaine	85	33	24	10	6	6	7	393

Sources : SAE 2017, Insee – population au 1^e janvier 2015

Le nombre des lits et places est rapporté à la population âgée de 18 ans et plus sauf pour les SSR PAPD où le nombre de lits et places est rapporté à la population âgée de 75 ans et plus (*).

→ A l'exception des SSR spécialisés pour les systèmes métaboliques et endocriniens, des taux d'équipement régionaux en SSR enfants et adolescents supérieurs à la moyenne nationale

En 2017, 12 établissements proposent une offre spécialisée en pédiatrie dont un uniquement d'activité saisonnière (Mecs de Crozon).

Carte 2 : Sites de SSR Enfants et adolescents

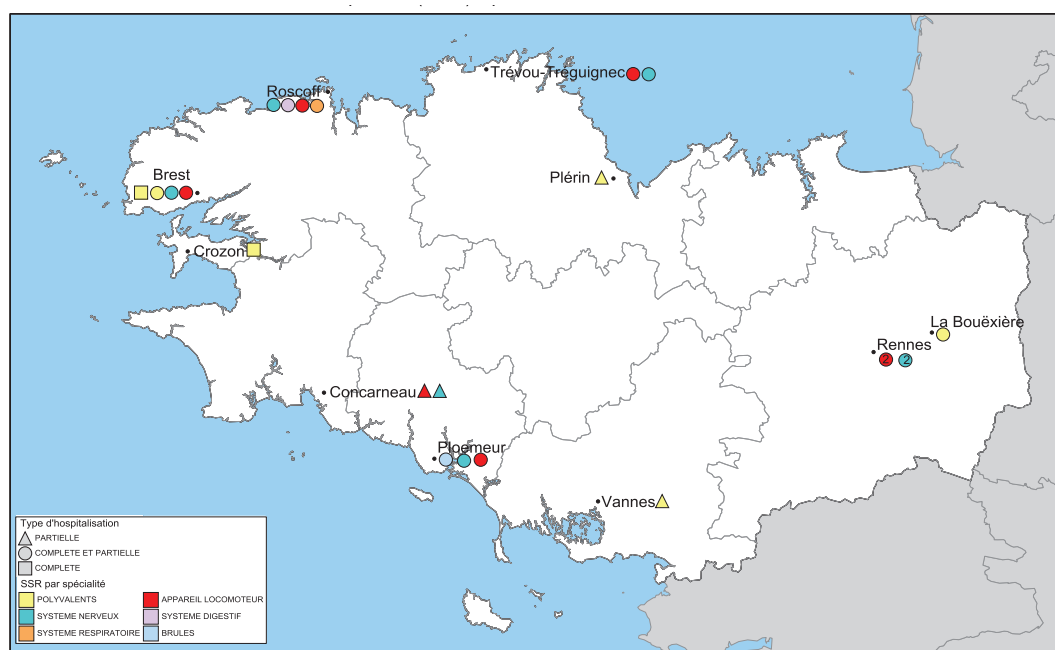

Source : ARHGOS, Janvier 2018
Réalisation ARS Bretagne, Septembre 2018
Carte réalisée avec Cartes & Données - © Artique

Pour les enfants et adolescents, la Bretagne présente des taux d'équipement pour SSR polyvalents et système nerveux supérieurs à la moyenne nationale. A noter toutefois, que le taux d'équipement pour les affections des systèmes métabolique et endocrinien est deux fois moins élevé qu'en France métropolitaine.

Tableau 2 : Taux d'équipement en lits et places pour 100 000 habitants – Enfants et adolescents

	Polyvalent	Appareil locomoteur	Système nerveux	Affections respiratoires	Systèmes métabolique et endocrinien
Bretagne	22	6	13	1	3
France métropolitaine	17	5	8	2	7

Sources : SAE 2017, Insee – population au 1^e janvier 2015

Les informations listées ci-dessous ont été recueillies dans le cadre des échanges avec les établissements lors des validations régionales.

Ces informations sont à prendre en compte dans l'interprétation des résultats car elles expliquent en grande partie les évolutions d'activité constatées dans le recueil.

→ Réduction de la capacité d'accueil en SSR

- **Pôle gériatrique rennais de Chantepie** : En avril 2016, fin de l'accueil temporaire durant les travaux et retour des 10 lits de SSR gériatriques sur le CHU de Rennes.
- **CH intercommunal de Cornouaille de Quimper** : Fermeture de 20 lits de SSR en 2016, suite à un transfert vers l'Hôtel Dieu Pont l'Abbé.
- **Hôpital Saint-Thomas de Villeneuve de Bagger Morvan** : En 2016, fermeture de 10 lits de SSR (conversion en places USLD dans le cadre de l'ouverture d'une nouvelle unité de 30 places au total).

→ Extension des services de SSR

- **CH intercommunal de Cornouaille de Quimper** : En 2016, création de 10 places de SSR en hôpital de jour.
- **Centre Hélio-Marin de Plérin** : En juin 2016, extension du service de SSR pédiatrique polyvalent de 5 places en hôpital de jour.
- **CH Guingamp** : Fin 2016, création de 5 places en SSR PAPD et de 6 places supplémentaires en SSR neuro locomoteur.
- **CH Douarnenez** : Extension de l'hôpital de jour relatif aux SSR cardiovasculaires de 3 places en décembre 2017.
- **CH Quimperlé** : En septembre 2017, démarrage de l'hôpital de jour pour les SSR respiratoires (6 places).
- **Clinique St Yves de Rennes** : extension de l'hôpital de jour SSR nutritionnel de 1 à 4 places en décembre 2017.
- **Hôtel Dieu de Pont-l'Abbé** : extension de l'hôpital de jour SSR nutritionnel en décembre 2017.

→ Réorganisation des services de SSR

- **Fondation Ildys** : En avril 2016, fermeture de 9 lits de SSR polyvalents sur le site de Ty-Yann et de 5 lits de SSR spécialisés pour les affections cardiovasculaires sur le site de Saint-Luc au profit du développement de l'hôpital de jour de 20 places de SSR cardiovasculaires sur le site de Ty-Yann.
En novembre 2016, fermeture de 10 lits de SSR polyvalents sur le site de Ty-Yann pour permettre le regroupement des services de SSR pédiatriques brestois sur ce site (fermeture du site de Mathieu Donnart).
- **CH des Marches de Bretagne d'Antrain** : En janvier 2016, transformation de 5 places d'hôpital de jour de SSR locomoteur en SSR neurologiques.
- **Hôpital Saint-Thomas de Villeneuve de Bain-de-Bretagne** : En 2016, reconnaissance de l'autorisation de SSR pour les affections liées aux conduites addictives en hospitalisation complète.
- **CH Centre Bretagne de Pontivy** : Fin 2016, mise en œuvre de l'hôpital de jour en SSR locomoteur et neurologique sur le site de Plémet.
- **Centre de rééducation fonctionnel Tréboul** de Douarnenez : En 2016, mise en œuvre du SSR neurologique, reconversion de lits de SSR locomoteur en SSR neurologique.
- **CH du Penthievre et du Poudouvre** : Fusion des centres hospitaliers de Lamballe et de Quintin au 1^{er} janvier 2017.
- **CH intercommunal Redon – Carentoir** : Fusion des centres hospitaliers de Redon et de Carentoir au 1^{er} janvier 2017.
- **CH de Ploermél** : Transfert des autorisations de SSR polyvalents des centres hospitaliers de Josselin et de Malestroit au CH de Ploermél en juin 2017.
- **CPC Escalade de Rennes** : Mise en place progressive de l'hôpital de jour entre juin 2016 et janvier 2018.

1.2 Évolution du recueil du PMSI SSR en 2017

L'ensemble des nouveautés du PMSI sur le champ d'activité SSR 2017 est présenté dans la notice technique ATIH N°CIM-MF-902-2-2017 du 22 décembre 2016.

→ Catalogue Spécifique des Actes de Rééducation et de Réadaptation (CSARR)

Les principales modifications du guide de lecture et de codage sont les suivantes :

- Réorganisation du guide de lecture en trois parties,
- Création de subdivisions spécifiques à l'évaluation et aux séances,
- Révision totale de la partie relative aux principes d'utilisation du CSARR et règles de codage,
- Description des actes d'orthèse de compression et description de 3 gestes complémentaires d'adjonction à la compression,
- Suppression de la mention *Codage*, cet acte ne peut-être codé qu'une seule fois pendant le séjour,
- Les actes commençant par le mot *Apprentissage* sont désormais décrits en séances.

→ Création de la variable « Type d'autorisation de lit identifié (dédié) »

Cette variable ne concerne que les soins palliatifs. Elle doit être utilisée dans le cas où un établissement de santé qui possède une reconnaissance contractuelle d'activité de soins palliatifs développe celle-ci, non pas au sein d'une unité médicale entièrement consacrée à cette activité, mais dans des lits identifiés au sein d'une ou plusieurs unités médicales SSR exerçant par ailleurs une autre activité de SSR.

→ Evolution de la définition de la « journée de présence PMSI SSR » en hospitalisation complète

La définition de la journée de présence PMSI SSR est alignée sur celle de la journée facturée. En hospitalisation complète et en hospitalisation de nuit, la règle qui s'applique est celle de la présence à minuit : la journée de présence est codée « 1 » dès lors que le patient est présent à minuit. Le jour de la sortie d'une unité médicale de SSR est codée « 1 » uniquement en cas de décès du patient.

Le recueil de la variable « poursuite du même projet thérapeutique », en hospitalisation complète, est obligatoire depuis mars 2017.

→ Recueil des variables associées aux codes des actes CSARR

L'ATIH ayant engagé des travaux significatifs visant à faire évoluer les modalités de calcul du score de rééducation-réadaptation, le recueil des variables associées aux codes des actes CSARR est attendu. Il s'agit des variables suivantes :

- Etape de réalisation de l'appareillage (A, B ou C) pour les actes d'appareillage réalisés par les professionnels de l'établissement,
- Nombre de patients pris en charge pour les actes collectifs ou les actes réalisés de manière « individuelle non dédiée »,
- Modulateurs,
- Catégorie d'intervenant,
- Nombre d'intervenants pour les actes pluri professionnels,
- Extension documentaire,
- Nombre de réalisations de l'acte pendant la semaine.

→ Evolution de la CM 08 Affections et traumatismes du système ostéo articulaire

L'algorithme de groupage évolue pour deux groupes nosologiques le GN 0803 Amputations et le GN 0824 Fractures multiples et traumatismes associés suite aux nouvelles conditions d'entrée.

Après révision des diagnostics d'entrée dans les groupes nosologiques, la CM 08 passe de 21 à 23 groupes :

- Création de 4 groupes : GN 0870 Fractures compliquées, GN 0873 Lésions traumatiques sévères de la colonne vertébrale, GN 0876 Scolioses, hernies discales et autres dorsalgies et GN 0878 Ostéopathies,
- Fusion des GN 0830 et GN 0832 pour constituer le GN 0872 Fracture de l'extrémité supérieure du col du fémur (à l'exclusion des fractures de l'extrémité supérieure du fémur avec implant articulaire),
- Suppression du GN 0865 Malformations et déformations du système ostéo articulaire.

2. Conformité – Exhaustivité

2.1 Suivi de la conformité des données PMSI SSR

Le détail de l'analyse par établissement figure en annexe 1.

Les indicateurs de suivi de la conformité des données SSR retenus sont :

- le non chaînage des séjours PMSI SSR,
- les erreurs de groupage (CM 90) et la non-conformité intra-séjours SSR,
- l'activité de rééducation-réadaptation (part des RHA sans acte de rééducation-réadaptation, part des actes de rééducation-réadaptation réalisée par un infirmier, nombre de catégories différentes d'intervenants, score RR médian),
- les attentes de placement en hospitalisation complète,
- la dépendance.

→ Les anomalies de chaînage sont rares

Le fichier de chaînage contient les renseignements sur les prises en charge assurance maladie des patients. Il est utilisé pour la valorisation des séjours et pour les études relatives aux parcours des patients.

A M12, l'ensemble des établissements SSR ont transmis les informations relatives à la prise en charge assurance maladie des patients.

En 2017, les séjours de SSR sont globalement bien chaînés : 54 établissements ont un taux de chaînage à 100 %, 21 ont un taux compris entre 99 et 100 % et 2 ont un taux de 97 %.

→ Les erreurs de groupage (CM 90) sont rares

Les séjours présentant des anomalies bloquantes sont classés en erreur et ne sont pas valorisés.

Les erreurs bloquantes sont principalement liées au codage des prises en charge médicales (absence de codage, utilisation d'un code CIM 10 interdit,...) ou aux contrôles relatifs à la conformité des séjours (doublon sur le N° administratif de séjour et/ou N° séjour, date de sortie du séjour antérieure à la date d'entrée, poursuite du même projet thérapeutique...).

En 2017, parmi les 80 213 séjours, 20 séjours sont groupés en erreur. Les erreurs se répartissent sur 11 établissements. La part maximale est observée à la Mecs de Crozon avec 2,5 % des séjours groupés en erreur, soit 2 séjours. Dans les autres établissements, la part est inférieure à 0,5 %.

→ Le recueil des actes de rééducation-réadaptation s'améliore mais reste hétérogène

Précision méthodologique

Afin de comparer les établissements, une catégorisation des établissements est proposée :

- les établissements exclusivement SSR pédiatriques (n'accueillant que les enfants et adolescents),
- les établissements polyvalents et PAPD (autorisés pour la prise en charge des SSR polyvalents et des SSR PAPD),
- les établissements mixtes (autorisés pour la prise en charge des SSR polyvalents et spécialisés hors PAPD),
- les établissements polyvalents (autorisés uniquement pour les SSR polyvalents),
- les établissements exclusivement SSR Addicto (autorisés uniquement pour la prise en charge des affections liées aux conduites addictives),
- les établissements spécialisés (autorisés uniquement pour les SSR spécialisés).

Depuis 2014, l'ensemble des établissements SSR décrit l'activité de rééducation-réadaptation à partir du CSARR.

Globalement, comparées aux années antérieures, l'exhaustivité et la qualité du recueil des actes de rééducation-réadaptation s'améliorent, mais il demeure une marge de progression. Les variables associées aux codes des actes CSARR sont renseignées.

L'analyse des indicateurs d'activité de rééducation-réadaptation, permettant d'évaluer la charge rééducative, met en avant une hétérogénéité du recueil expliquée notamment par l'appropriation inégale de la nomenclature.

Pour une même catégorie d'établissements, les scores médians RR² varient fortement :

- Pour les établissements polyvalents et PAPD, le score médian RR en hospitalisation complète varie de 14 au CH de Vitré à 36 au CSSR Les Châtelets de Ploufragan ;
- Pour les établissements mixtes, le score médian RR en hospitalisation complète varie de 5 à l'Hôtel Dieu de Pont-l'Abbé à 133 au CH de Guingamp. Parmi les 26 établissements de cette catégorie, 11 établissements ont un score médian RR en hospitalisation complète inférieur à 25 tandis que 4 établissements présentent des scores supérieurs à 70. En hospitalisation partielle, les scores médians RR varient de 45 à la Fondation Ildys site de Ty-Yann à 186 au CH de Guingamp ;
- Pour les établissements polyvalents, le score médian RR en hospitalisation complète varie de 5 au CH de Lesneven à 86 au CH de Malestroit. Parmi les 29 établissements de cette catégorie, 4 établissements ont un score médian RR en hospitalisation complète supérieur à 40 ;
- Pour les établissements exclusivement SSR Addicto, le score médian RR en hospitalisation complète varie de 32 à la clinique Philae à 86 au CPC Le Phare ;
- Pour les établissements spécialisés, deux établissements, CRF Kerpape et Le Patis Fraux, présentent des scores médians RR en hospitalisation complète supérieurs à 100, deux établissements, clinique Saint-Yves et CRF Tréboul, présentent des scores inférieurs à 70. Les autres établissements présentent des scores compris entre 79 et 87.

L'analyse de la part des RHA sans acte de rééducation met également en avant des disparités de recueil entre les établissements :

- Plus d'un RHA sur cinq sans acte de rééducation-réadaptation dans 3 établissements polyvalents et PAPD (CSSR Kerampir de Bohars, Etablissement de santé Le Divit de Ploemeur, CH de Vitré) ; une des explications avancée est celle d'une activité de soins palliatifs pour certains de ces établissements ;
- Plus d'un RHA sur quatre sans acte de rééducation-réadaptation au CH intercommunal de Redon-Carentoir et à l'Hôtel Dieu de Pont-l'Abbé mais comparativement à 2016, la part des RHA sans actes de rééducation-réadaptation diminue ;
- Avec respectivement 39 % et 41 % de RHA sans acte de rééducation-réadaptation, le CH de Lesneven et la MRC Saint-Thomas de Villeneuve de Bagger Morvan se distinguent des autres établissements polyvalents de la région (17,5 %) ;
- Au sein des établissements spécialisés, la part des RHA sans acte de rééducation-réadaptation varie de 0,2 % au Patis Fraux de Vern-sur-Seiche à 7 % au CRF de Kerpape. Par rapport à 2016, la part des RHA sans acte de rééducation-réadaptation a diminué dans les établissements spécialisés notamment à la Fondation Ildys.

L'analyse de la part des actes de rééducation-réadaptation réalisés par un infirmier met en avant une forte disparité de pratiques entre les établissements. Entre 2016 et 2017, la part a fortement diminué :

- 37 % des actes de rééducation-réadaptation sont pris en charge par un infirmier à la MECS de Crozon ;
- 31 % des actes de rééducation-réadaptation sont pris en charge par un infirmier au CSSR Kerampir de Bohars. Au CSSR Les Châtelets de Ploufragan, la part des actes réalisés par un infirmier a fortement baissé et est passée de 36 % en 2016 à 10 % en 2017 ;
- Parmi les établissements mixtes, deux établissements, (CH intercommunal Redon-Carentoir et Hôtel Dieu de Pont-l'Abbé), ressortent atypiques avec respectivement 27 et 25 % des actes réalisés par un infirmier ;
- Huit établissements polyvalents présentent une part des actes de rééducation-réadaptation réalisés par un infirmier supérieure à 20 %. A noter qu'au CH de Malestroit, 72 % des actes sont réalisés par un infirmier ;
- Au pôle Saint-Hélier de Rennes, la part des actes réalisés par un infirmier est passée de 51 % en 2016 à 10 % en 2017.

Pour rappel, de façon générale, les actes décrits dans le CSARR sont réalisés par un seul professionnel. L'acte ne doit être codé que par le professionnel qui a réalisé l'acte ou qui en a la responsabilité. Les professionnels qui ont pu concourir à la réalisation de cet acte ne doivent pas coder l'acte pour leur propre compte.

Au vu de ces analyses, il persiste donc un enjeu fort d'harmonisation et d'exhaustivité du codage pour les actes de rééducation-réadaptation.

² Score médian RR : Le score des actes de rééducation-réadaptation (score RR) est calculé en additionnant les pondérations des actes de rééducation-réadaptation codés (CSARR et CCAM) puis en divisant le résultat par le nombre de jours de présence en semaine. En HP, le score médian est le score RR correspondant à 50 % des RHA en HP. En HC, le score RR médian est le score RR correspondant à 50 % des séjours en HC.

→ [Le recueil des attentes de placement se renforce](#)

Lorsqu'un séjour ou la prolongation d'une hospitalisation est motivé par la seule attente de l'unité ou de l'établissement adéquat, la manifestation morbide principale du RHA doit être codée avec le code Z75.1 *Sujet attendant d'être admis ailleurs, dans un établissement adéquat*.

Le recueil des attentes de placement s'améliore : en 2016, moins de la moitié des établissements en déclaraient alors qu'en 2017, trois établissements sur cinq en déclarent.

2.2 Le recueil des molécules onéreuses

Le détail de l'analyse par établissement figure en annexe 2.

En 2017, 63 établissements publics et ESPIC sur 70 et 6 établissements privés sur 7 ont déclaré des molécules onéreuses dans le PMSI SSR.

En 2017, le montant global affecté aux molécules onéreuses et déclaré dans le PMSI SSR via FICHCOMP est de 2,6 millions d'euros soit une hausse de 29 % par rapport à 2016. Cette évolution s'explique par une évolution des listes de référence des molécules onéreuses SSR et un recueil plus exhaustif.

Dans le cadre de la réforme du financement SSR, depuis 2016, le compartiment dédié aux molécules onéreuses est calculé à partir des molécules onéreuses déclarées dans le PMSI SSR. Il est donc essentiel que les établissements transmettent en continu un recueil exhaustif des molécules onéreuses à chaque transmission mensuelle.

Ces molécules ont été financées en 2017 par une enveloppe nationale fermée d'un montant de 1,9 millions d'euros à l'échelle de la Bretagne, répartie au prorata des consommations 2016 et régularisée à partir des données M10 de 2017 extrapolée sur 12 mois.

2.3 Le recueil des actes et consultations réalisés en externe

Le détail de l'analyse par établissement figure en annexe 3.

En 2017, 16 établissements ont transmis les RSF relatifs aux consultations et actes externes. Le CHU de Rennes et le CH de Paimpol ont débuté le recueil en 2017.

Au niveau régional, le montant de la base de remboursement des actes et consultations externes progresse de 21 % et atteint 1,4 millions d'euros.

Dans le cadre de la réforme du financement SSR, en 2017, 101 907 € ont été délégués sur la base des données remontées par les établissements dans le PMSI SSR à M11 2016. Ce montant correspond à la fraction (10 %) allouée aux établissements, les 90% restant continuant à être financés par les modalités historiques de financement (DAF).

2.4 Le recueil des autorisations SSR

Le détail de l'analyse par établissement figure en annexes 4.a et 4.b.

Depuis le 1^{er} janvier 2012, la déclaration du type de l'autorisation de l'unité médicale est obligatoire.

Pour chaque établissement, la cohérence de cette variable avec les autorisations SSR enregistrées dans ARHGOS est vérifiée. En 2017, aucune incohérence n'est relevée.

3. Synthèse régionale – Activité 2017 et Évolution par rapport à 2016

3.1 Activité Globale

Le détail de l'analyse par établissement figure en annexe 5.a.

Précision méthodologique

Les nombres de journées de 2016 ont été retraités dans le calcul des évolutions pour tenir compte du changement en 2017 de la définition de la journée de présence PMSI SSR en hospitalisation complète. Les journées de présence SSR 2016 en hospitalisation complète relatives à la sortie sont comptabilisées uniquement en cas de décès.

En 2017, 1 805 088 journées ont été réalisées dans les services SSR des établissements bretons, soit une hausse de 0,5 % par rapport à 2016 (soit 9 395 journées supplémentaires).

L'évolution de l'activité des établissements bretons est moins forte que celle observée en France métropolitaine (+1,3 %).

Le territoire de santé N°8 affiche la plus forte baisse avec -4,1 % de journées d'hospitalisation par rapport à 2016. A noter que dans ce territoire, l'activité avait fortement augmenté en 2016 par rapport à 2015.

Dans les territoires de santé N°4 et 7, l'activité des SSR se développe avec respectivement +1,7 % et +2,8 % de journées d'hospitalisation par rapport à 2016.

Dans les autres territoires de santé, l'activité est relativement stable.

Tableau 3 : Volume d'activité 2017 et évolution par territoire de santé

Territoire de santé	Nombre de journées 2017	Evolution / à 2016
1 - Brest - Carhaix - Morlaix	351 482	0,0%
2 - Quimper - Douarnenez - Pont l'Abbé	224 024	-0,6%
3 - Lorient - Hennebont	235 435	0,7%
4 - Vannes - Ploërmel - Malestroit	167 311	1,7%
5 - Rennes - Redon - Fougères - Vitré	429 984	1,0%
6 - Saint-Malo - Dinan	130 524	-0,7%
7 - Saint-Brieuc - Lannion - Guingamp	201 083	2,8%
8 - Loudéac - Pontivy	65 245	-4,1%
Bretagne	1 805 088	0,5%

Sources : PMSI 2016-2017

→ Hausses d'activité importantes (> à 10 %) par rapport à 2016

Au CHM de Plérin, territoire de santé N°7, l'activité augmente de 23,1 % suite à la mise en œuvre de 5 places supplémentaires en hôpital de jour en juin 2016. La capacité d'accueil est passée de 10 à 15 places.

Au CH de Port-Louis, territoire de santé N°3, la hausse d'activité de 18,8 % s'explique par un retour de l'activité à la normale. En 2016, des difficultés de recrutement médical au sein de l'établissement s'étaient traduites par une baisse d'activité.

Le CH de Guingamp, territoire de santé N°7, enregistre une hausse d'activité de 12,7 %, expliquée par le développement de l'hôpital de jour en SSR PAPD et locomoteur.

Au CSSR Korn Er Houët de Colpo, territoire de santé N°4, l'activité augmente de 11,7 %. En 2016, les mouvements de l'équipe médicale avaient conduit à une baisse d'activité.

→ Baisse d'activité importantes (< à -10 %) par rapport à 2016

Au Centre médical Rey Leroux de La Bouëxière, territoire de santé N°5, l'activité baisse pour la seconde année consécutive de 20 %. Les explications sont multifactorielles :

- ouverture d'un service à l'ESEAN de Nantes pour la prise en charge nutritionnelle des enfants limitant l'attractivité du Centre médical Rey Leroux pour les patients domiciliés en Pays-de-la-Loire ;
- réorganisation de la prise en charge de l'obésité avec des séjours de 3 mois conformément aux directives de l'HAS au lieu d'un an auparavant.

Au CH de Plouguernevel, territoire de santé N°8, la baisse d'activité de 16,8 % s'explique par un retour de l'activité à la normale. En 2016, l'établissement avait enregistré une forte hausse d'activité suite au développement des filières avec les services de médecine et de neurologie des CH de Pontivy, Carhaix, Guingamp et Saint-Brieuc.

La MRC Saint-Thomas de Villeneuve de Baguer Morvan, territoire de santé N°6, enregistre une baisse d'activité de 11,2 % suite à la fermeture de 10 lits de SSR en septembre 2016.

3.2 Activité selon le type de prise en charge

Le détail de l'analyse par établissement figure en annexe 5.a.

En Bretagne, 85,9 % de l'activité SSR est réalisée en hospitalisation complète. L'hospitalisation de jour ou de nuit représente 13 % des journées prises en charge et les traitements et cures ambulatoires (TCA) 1,1 %.

La part des alternatives à l'hospitalisation complète³ est supérieure à celle constatée en France métropolitaine (14,1 % contre 10,8 %). Elle connaît une légère progression, +0,7 point par rapport à 2016 soit 6 400 journées supplémentaires. Le développement des alternatives à l'hospitalisation complète en Bretagne suit la tendance constatée en France métropolitaine (+0,7 point entre 2016 et 2017) et traduit un lien assez fort avec la médecine de ville et les structures médico-sociales, souvent adresseurs directs pour cette modalité de prise en charge.

Des inégalités entre les territoires de santé sont constatées sur le développement des alternatives à l'hospitalisation complète. La part des alternatives à l'hospitalisation complète varie de 3,7 % sur le territoire de santé N°8 à 18,8 % dans le territoire de santé N°7.

Graphique 1 : Répartition de l'activité par type de prise en charge et par territoire de santé

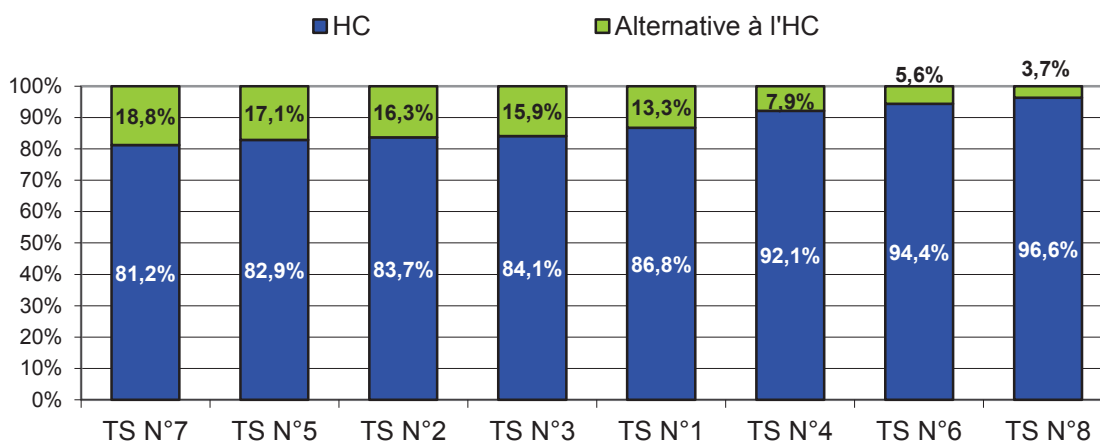

Source : PMSI 2017

Le territoire de santé N°8 enregistre la plus forte progression de la part des alternatives à l'hospitalisation complète avec +3,2 points. Cette hausse se vérifie pour les spécialités locomoteur et neurologique, couplées au sein d'un même plateau technique situé à Plémet, et qui connaissent une forte montée en charge après des travaux de modernisation. Cependant, avec une part de 3,7 %, la marge de progression sur ce territoire reste importante.

Dans quatre territoires (N°7, 5, 2 et 3), la part des alternatives à l'hospitalisation complète continue de progresser et dépasse les 15 %.

Dans les territoires de santé N°4 et 6, la part des alternatives reste stable et très en dessous des moyennes régionale et nationale.

→ Focus sur les semaines en hospitalisation complète avec absence du patient le week-end

Les semaines en hospitalisation complète avec absence du patient le week-end regroupent les hospitalisations de semaine et les séjours en hospitalisation complète avec permission le week-end.

Ces hospitalisations représentent 3,3 % des semaines d'hospitalisation complète, soit un ratio en nette baisse par rapport à 2016 (10,1 %). Ce mode de prise en charge est principalement développé dans les centres spécialisés et les SSR pédiatriques.

³ L'hospitalisation partielle regroupe l'hôpital de jour ou de nuit et les traitements et cures ambulatoires.

→ Focus sur les alternatives à l'hospitalisation complète dans les SSR spécialisés Adultes

Le détail de l'analyse par établissement figure en annexes 6.

En Bretagne, l'hospitalisation partielle se développe dans les SSR spécialisés adultes en substitution à l'hospitalisation complète sauf pour les SSR relatifs aux affections des systèmes digestif, métabolique et endocrinien où la part de l'hospitalisation partielle diminue fortement depuis 2016 alors que sur la période 2013-2015, la tendance était à la hausse. Ce constat régional est notamment lié à la baisse d'activité du site de Pérharidy de la Fondation Ildys dans cette spécialité (transfert d'une partie de l'activité vers l'hôpital de jour de médecine).

En 2017, la part de l'hospitalisation partielle pour les SSR spécialisés adultes est de 20,4 %. C'est 1,4 point de plus qu'en 2016.

A noter que la quasi-totalité des journées de SSR polyvalents adultes est prise en charge en hospitalisation complète ; les développements d'hôpitaux de jour n'ont jusqu'à aujourd'hui pas été priorités pour cette spécialité.

Tableau 4 : Part de l'hospitalisation partielle par SSR spécialisés adultes entre 2013 et 2017

	Part de l'activité réalisée en hospitalisation partielle					
	2013	2014	2015	2016	2017	Tendance
Affections cardiovasculaires	41,7%	43,2%	44,7%	48,7%	54,7%	
Affections de l'appareil locomoteur	29,0%	29,2%	31,7%	34,2%	35,6%	
Affections du système nerveux	25,4%	25,8%	25,2%	24,9%	26,3%	
Affections des systèmes digestif, métabolique et endocrinien	11,8%	13,8%	16,7%	10,4%	10,1%	
Affections respiratoires	13,0%	12,9%	15,5%	21,0%	24,5%	
Affections liées aux conduites addictives	13,9%	14,3%	15,3%	14,3%	14,5%	
PAPD	1,6%	1,5%	1,8%	2,0%	2,4%	
Bretagne	16,7%	17,2%	18,2%	19,0%	20,4%	

Sources : PMSI 2013-2017

En Bretagne, depuis 2012, plusieurs leviers sont mobilisés pour favoriser le développement de l'hospitalisation partielle en SSR spécialisés adultes :

- élaboration d'un référentiel régional pour les SSR PAPD, respiratoires, addictologie et nutritionnels ;
- inscription dans les CPOM des niveaux d'activité attendus en hospitalisation partielle ;
- renouvellement des autorisations avec l'exigence d'une mise en œuvre des autorisations ambulatoires ;
- mutualisation des plateaux techniques et des compétences entre spécialités proches pour gagner en efficience (SSR locomoteurs – neurologiques et SSR cardiologiques – respiratoires).

Un retour d'expérience et la mobilisation des professionnels est en cours pour évaluer l'intérêt de l'hospitalisation de nuit en SSR addictologie.

Trois établissements (CH Bretagne Atlantique de Vannes, Hôpital de Dinard et Fondation Ildys site de Ty-Yann) réalisent l'intégralité de leur activité relative aux affections cardiovasculaires adultes en hospitalisation partielle. 54,7 % des journées relatives aux affections cardiovasculaires adultes sont réalisées en hospitalisation partielle ce qui constitue une atypie sur le plan national. L'hospitalisation partielle SSR Cardio-vasculaires progresse de 6 points par rapport à 2016. Elle se développe notamment au CRF de Kerpape, à la Fondation Ildys et au CH de Paimpol mais le niveau d'équipement reste inférieur à la moyenne nationale.

20 établissements spécialisés pour les affections de l'appareil locomoteur sur 22 pratiquent l'hospitalisation partielle.

Le CH intercommunal Redon – Carentoir et la Maison de Velleda de Plancoët ne proposent pas d'alternative à l'hospitalisation complète pour cette spécialité de SSR. 35,6 % des journées relatives aux affections de l'appareil locomoteur adultes sont réalisées en hospitalisation partielle, soit 1,4 point de plus qu'en 2016. Ce constat s'explique par l'évolution des pratiques chirurgicales et la montée en puissance des dispositifs de retour rapide à domicile.

Un seul établissement spécialisé pour les affections du système nerveux, le CH intercommunal Redon – Carentoir, ne propose pas d'alternative à l'hospitalisation complète. En 2017, 26,3 % des journées relatives aux affections du système nerveux adultes sont réalisées en hospitalisation partielle, soit 1,4 point de plus qu'en 2016. La part de l'hospitalisation partielle progresse dans l'ensemble des établissements autorisés pour cette spécialité et plus particulièrement au CRF Kerpape. La structuration sur les territoires de la filière neuro-vasculaire ainsi qu'un maillage plus lisible de l'offre dédiée aux maladies neuro-dégénératives permettent d'alimenter la file active.

Cinq établissements (CH de Saint-Brieuc, CRF Kerpape, CHIC de Quimper, CHU Brest et CHBA de Vannes) réalisent l'intégralité de leur activité relative aux affections respiratoires adultes en hospitalisation partielle. Seul le CH Centre Bretagne de Pontivy ne propose pas d'alternative à l'hospitalisation complète pour cette spécialité de SSR. 24,5 % des journées relatives aux affections respiratoires adultes sont réalisées en hospitalisation partielle, soit 3,5 points de plus qu'en 2016. L'intervention du SSR dans un parcours d'insuffisance respiratoire chronique est d'autant plus pertinente qu'elle se situe en amont de décompensations et/ou de perte d'autonomie, pour des patients accessibles à l'éducation thérapeutique. Ce type de réponse s'inscrit dans une temporalité chronique et offre aux patients la possibilité de stages itératifs aux stades successifs de la maladie.

Huit établissements autorisés en SSR PAPD sur 25 proposent des alternatives à l'hospitalisation complète. Ce mode d'accueil est en forte progression mais s'inscrit dans une hausse globale de l'activité de SSR PAPD et sa part augmente lentement. Compte tenu des enjeux liés au vieillissement de la population, ce mode de prise en charge a vocation à se développer : il permet de mettre en œuvre, avec le patient et son ou ses aidants une stratégie d'anticipation de la perte d'autonomie et de réadaptation suppléative. Les patients pris en charge sont adressés directement de leur lieu de vie en SSR et présentent des profils différents de ceux accueillis en hospitalisation complète. En ambulatoire, l'aidant peut aussi bénéficier d'un accompagnement dédié.

→ [Focus sur les alternatives à l'hospitalisation complète dans les SSR spécialisés Enfants et adolescents](#)

Le détail de l'analyse par établissement figure en annexes 6.

Pour les enfants et adolescents, 54 % des journées sont prises en charge en hospitalisation partielle toutes spécialités confondues. Près des trois quarts des journées de SSR neurologiques sont prises en charge en hospitalisation partielle.

3.3 Étude de la file active en SSR

Le détail de l'analyse par établissement figure en annexe 5.b.

En 2017, 58 222⁴ patients ont été pris en charge dans les services SSR de la région Bretagne, soit 582 patients de plus qu'en 2016.

Un patient sur deux est âgé de 75 ans et plus. Les 80 ans et plus représentent 40,8 % de la file active régionale.

Dans cinq établissements SSR, la part des décès est supérieure à 10 % : CH de Josselin (16,1 %), CH Basse Vilaine de Nivillac (15,7 %), clinique des Augustines de Malestroit (11,5 %), établissement de santé Le Divit de Ploemeur (11,2 %) et CH de Vitré (10,4 %). Ces établissements ont des lits dédiés aux soins palliatifs dans leurs services SSR et deux d'entre eux disposent d'une unité de soins palliatifs.

→ [Focus sur la consommation de soins en SSR en Bretagne](#)

Précision méthodologique

La consommation de soins en SSR est estimée à partir du taux de recours standardisé selon l'âge et le sexe.

Le taux de recours standardisé (par l'âge et le sexe) permet la comparaison entre territoires en gommant les effets de la structure de la population. Il est établi en appliquant les taux de recours de chaque tranche d'âge quinquennale et sexe d'un territoire à la structure de population nationale. Il s'interprète comme le taux de recours qu'aurait le territoire s'il avait la structure de la population nationale. Il est calculé à partir des données du PMSI SSR.

En Bretagne, sur la période 2012-2016, le taux de recours aux SSR est inférieur à celui constaté au niveau national : respectivement 521 journées pour 1 000 habitants contre 574 en 2016.

⁴ Le nombre de patients est calculé à partir du numéro de chaînage.

Ce constat régional est à mettre en perspective avec des taux d'équipement régionaux inférieurs à la moyenne nationale (cf contexte régional page 4).

Graphique 2 : Taux de recours standardisés aux SSR exprimés en nombre de journées pour 1 000 habitants entre 2012 et 2016

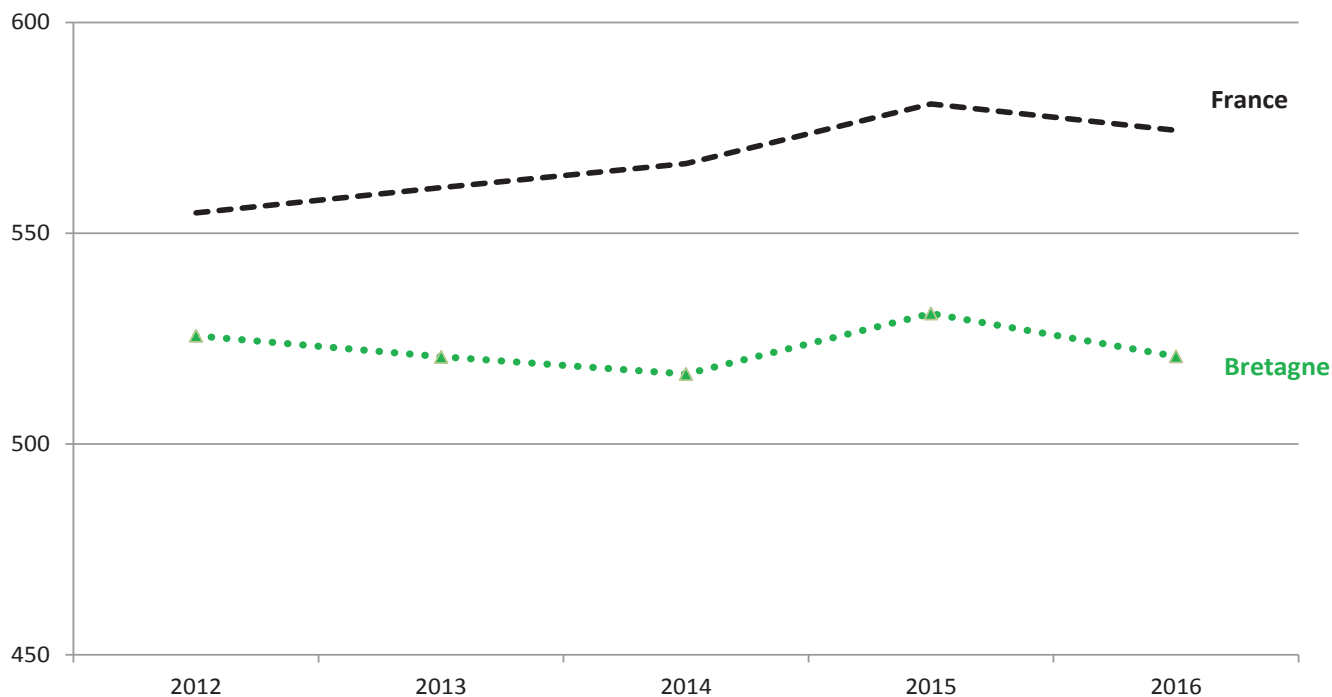

Sources : SCANSANTE

3.4 Description de l'activité SSR relative aux adultes

Le détail de l'analyse par établissement figure en annexes 6.

→ Des patients majoritairement pris en charge en SSR polyvalents et PAPD

L'activité SSR relative aux adultes représente 96 % des journées d'hospitalisation SSR en Bretagne.

La répartition 2017 des journées de SSR adultes par type d'autorisation est globalement comparable à celle de 2016 au niveau régional. Les SSR polyvalents et PAPD restent majoritaires, ils représentent 3 journées d'hospitalisation sur 5. A noter, une hausse de 0,5 point de la part des SSR neurologiques.

Graphique 3 : Répartition des journées SSR 2017 par type d'autorisation – Adultes – Région Bretagne

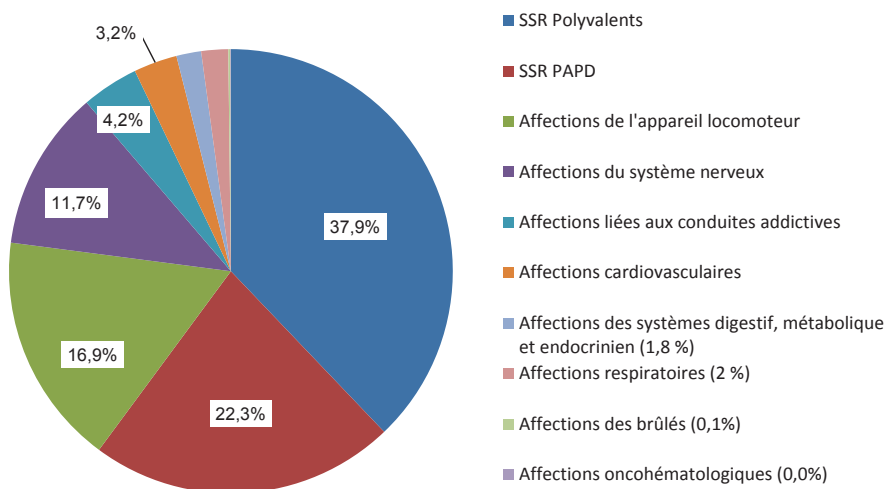

Source : PMSI 2017

Les patients accueillis en SSR spécialisés pour les affections cardiovasculaires sont le plus souvent des patients post-chirurgie cardiaque, ou accident coronarien. L'insuffisance cardiaque est aujourd'hui très peu prise en charge en SSR spécialisé, de même que l'artériopathie des membres inférieurs.

Les affections respiratoires relatives aux adultes représentent 2 % des journées d'hospitalisation SSR. Ce recours paraît insuffisant, compte tenu des enjeux de santé publique liés à l'insuffisance respiratoire. Le constat est celui d'un adressage encore insuffisant et trop tardif dans l'évolution de la maladie. Trop peu de patients atteints notamment de bronchopneumopathie chronique obstructive (BPCO) en bénéficient, alors même que cette pathologie chronique évolue vers une perte fonctionnelle invalidante et que l'intérêt d'un accompagnement précoce et itératif est démontré. Pour ce type de pathologie chronique, la collaboration ville-hôpital est une condition de réussite du parcours ; le SSR peut y jouer le rôle de carrefour de la prise en charge, en coordonnant le parcours de soin.

Même si les affections des systèmes digestif, métabolique et endocrinien ne représentent que 1,8 % des journées d'hospitalisation SSR, on observe une montée en charge rapide à l'Hôtel Dieu Pont l'Abbé et une activité très soutenue à la Clinique Saint Yves. La prévalence de l'obésité et du diabète comme le développement de la chirurgie bariatrique plaident pour une consolidation de la réponse SSR et une gradation des soins à l'échelle régionale.

→ Des patients plus jeunes en SSR spécialisés et en hospitalisation partielle

En SSR Polyvalents et PAPD, plus d'un patient sur deux est âgé de 80 ans et plus.

Dans les autres SSR spécialisés, la file active est nettement plus jeune.

Globalement, les patients pris en charge en hospitalisation partielle sont plus jeunes. Ce constat se vérifie principalement pour les SSR spécialisés pour les affections de l'appareil locomoteur.

Graphique 4 : Age médian des patients par type d'autorisation et par mode de prise en charge – Adultes – Région Bretagne

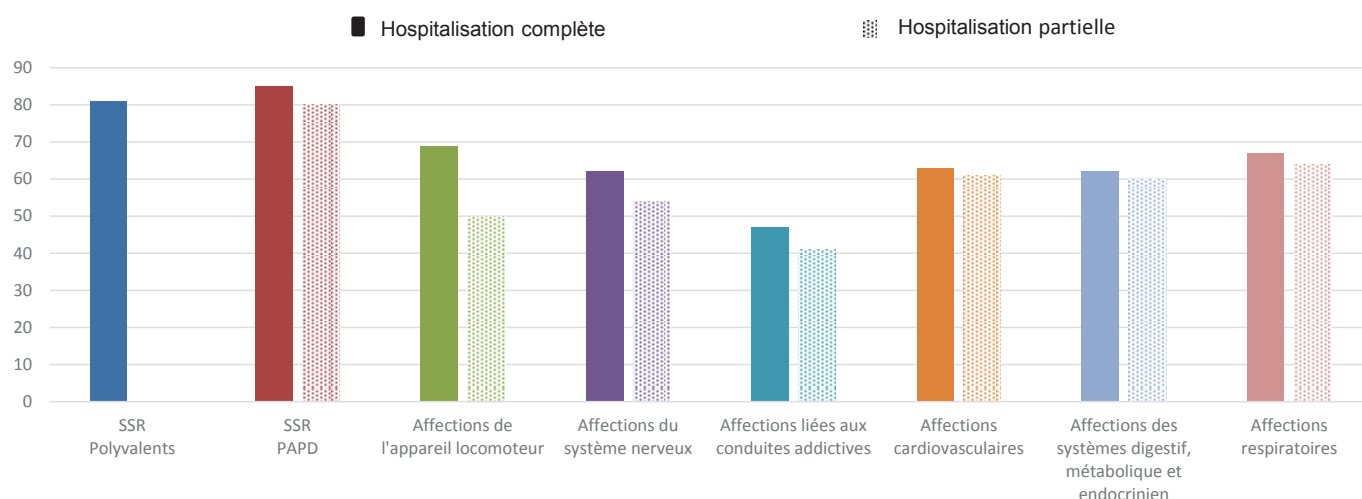

Source : PMSI 2017

A noter qu'au pôle gériatrique rennais de Chantepie et au CH des Marches de Bretagne d'Antrain, l'âge médian des patients accueillis en SSR spécialisés pour les affections de l'appareil locomoteur est nettement supérieur à la moyenne régionale. En effet, ces établissements ont une orientation gériatrique.

A noter également que pour quatre établissements spécialisés pour les affections du système nerveux (pôle gériatrique rennais de Chantepie, CH intercommunal Redon – Carentoir, CH des Marches de Bretagne et clinique des Augustines de Malestroit), l'âge médian est plus élevé que la moyenne régionale.

→ Des patients peu dépendants⁵ en hospitalisation partielle

Les patients pris en charge en hospitalisation complète en SSR PAPD spécialisés pour les affections du système nerveux et polyvalents sont très dépendants : le score moyen de dépendance physique à l'entrée en SSR est supérieur à 9,5 et le score moyen de dépendance cognitive supérieur à 3,5.

Les patients pris en charge en SSR spécialisés pour les affections liées aux conduites addictives, pour les affections cardiovasculaires et pour les affections respiratoires sont peu dépendants physiquement : le score moyen de dépendance physique à l'entrée en SSR est inférieur à 5,5.

A l'exception des SSR spécialisés pour les affections du système nerveux où le score moyen de dépendance physique à l'entrée en SSR est de 7,4, les patients pris en charge en hospitalisation partielle sont peu dépendants.

Graphiques 5 et 6 : Scores moyens de dépendance à l'entrée en SSR par type d'autorisation et par mode de prise en charge – Adultes – Région Bretagne

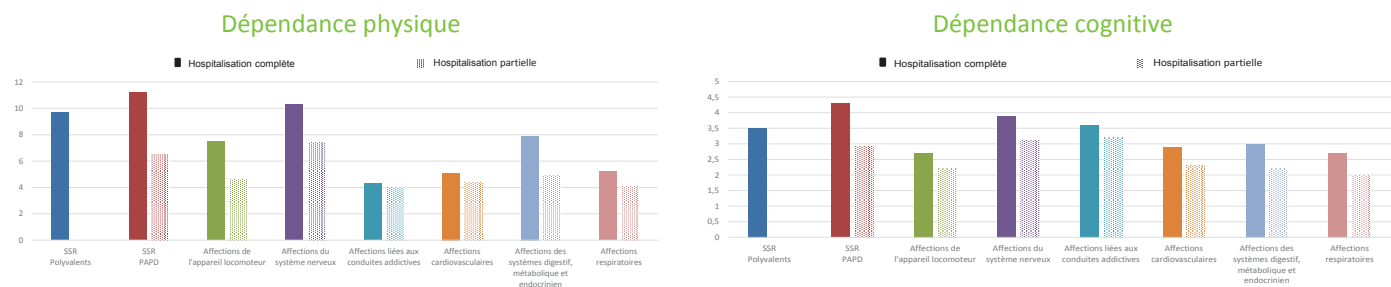

Source : PMSI 2017

Pour les SSR polyvalents, au regard des scores moyens de dépendance physique à l'entrée en hospitalisation complète, on constate des disparités :

- Huit établissements affichent des scores moyens de dépendance physique supérieurs à 11 dont le CH de Janzé où le score moyen de dépendance physique est de 12 ;
- Quatre établissements affichent des scores moyens de dépendance physique inférieurs à 8 dont le CH de Quimperlé où le score moyen de dépendance physique est de 5,5.

Pour les SSR spécialisés dans les affections de l'appareil locomoteur, si les deux tiers des établissements ont un score moyen de dépendance physique à l'entrée en hospitalisation complète compris entre 6,5 et 8,5, deux établissements, le pôle gériatrique rennais de Chantepie et la maison de Velleda de Plancoët, ont un score supérieur à 10 et deux établissements, le Patis Fraux de Vern-sur-Seiche et le CHU de Rennes, ont un score inférieur à 5.

A l'exception du CM et P Rennes-Beaulieu et du CH de Guingamp, les établissements spécialisés pour les affections du système nerveux, présentent des scores moyens de dépendance physique à l'entrée en hospitalisation complète supérieurs à 9.

Les patients pris en charge en hospitalisation complète en SSR PAPD sont très dépendants : un établissement sur deux a un score moyen de dépendance physique supérieur à 11. Le score moyen minimum est de 9,5 au CSSR Les Châtelets de Ploufragan. Sur cette même spécialité, les scores de dépendances en hospitalisation partielle sont très inférieurs : 6,5 pour la dépendance physique et 2,9 pour la dépendance cognitive.

→ Une activité de rééducation-réadaptation plus intense en hospitalisation partielle

A l'exception de deux spécialités de SSR, à savoir les affections du système nerveux et les affections liées aux conduites addictives, l'intensité de l'activité de rééducation-réadaptation est plus élevée en hospitalisation partielle. Les patients accueillis sous cette modalité peuvent en théorie supporter des charges rééducatives supérieures. De plus, l'organisation des séances implique une programmation pro-active des différents intervenants.

L'activité de rééducation-réadaptation en SSR polyvalents et PAPD en hospitalisation complète est peu développée. Une des explications réside dans la courte durée des séjours MCO, avec un adressage précoce en SSR de patients encore fragiles et dépendants, requérant des soins et une surveillance difficilement compatibles avec la rééducation intensive.

L'activité de rééducation-réadaptation est très intense dans les SSR spécialisés dans les affections du système nerveux : un séjour sur deux pris en charge en hospitalisation complète présente un score RR supérieur à 80.

⁵ Aide à la l'interprétation des scores de dépendance :

- le score de dépendance physique varie de 4 (pas dépendant) à 16 (très dépendant),
- le score de dépendance cognitive varie de 2 (pas dépendant) à 8 (très dépendant).

Graphique 7 : Score RR médian par type d'autorisation et par mode de prise en charge – Adultes – Région Bretagne

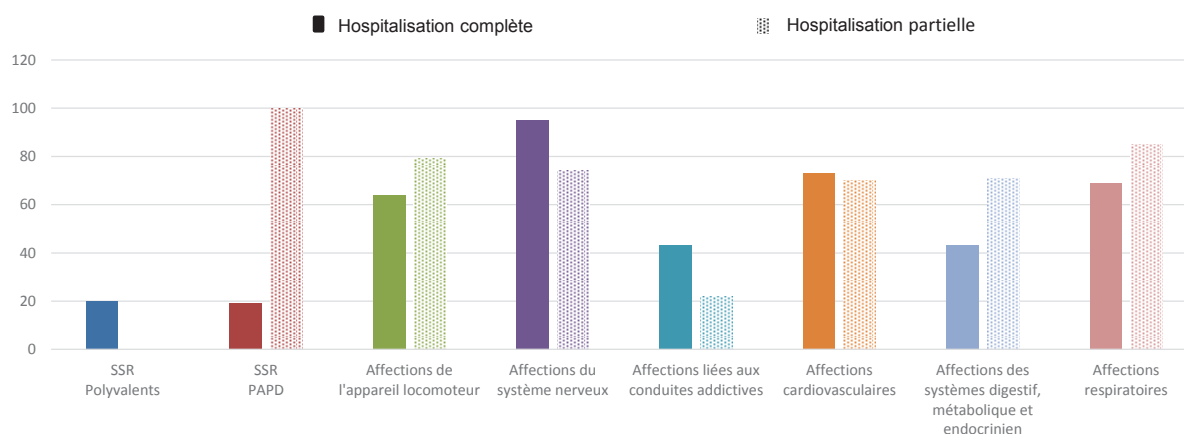

Source : PMSI 2017

A noter qu'en SSR polyvalents, un séjour sur trois fait suite à une intervention chirurgicale. La faible charge rééducative observée traduit probablement l'impossibilité d'un retour à domicile. L'évolution des dispositifs d'accompagnement post-opératoires devrait limiter ce type de situations.

Pour les SSR spécialisés, de fortes disparités existent entre les établissements. Par exemple, pour les SSR spécialisés de l'appareil locomoteur, dans cinq établissements (CH de Guingamp et St Malo, le Patis Fraux de Vern-sur-Seiche, le CRF Kerpape et CHU de Rennes), l'activité de rééducation-réadaptation est très intense : un séjour sur deux pris en charge en hospitalisation complète a un score de rééducation-réadaptation supérieur à 100. A l'inverse, dans cinq établissements (CHBA de Vannes, CH intercommunal Redon-Carentoir, CHU de Brest, Clinique Kerléna de Roscoff et CRF Tréboul de Douarnenez), l'activité de rééducation-réadaptation est moins développée : un séjour sur deux pris en charge en hospitalisation complète a un score de rééducation-réadaptation inférieur à 50. Ce constat n'est pas lié à un niveau de dépendance supérieur.

→ Deux journées sur cinq relatives principalement aux affections et traumatismes du système ostéo-articulaire

Le détail de l'analyse par établissement figure en annexes 8.a, 8.b et 8.c.

En Bretagne, trois catégories majeures concentrent 71 % de l'activité régionale relative aux adultes : CM 08 Affections et traumatismes du système ostéo-articulaire (40 %), CM 01 Affections du système nerveux (23 %) et CM 05 Affections de l'appareil circulatoire (8 %).

Tableau 5 : Répartition des journées d'hospitalisation Adultes par catégorie majeure

	Nombre de journées	Part de la CM dans l'activité	Part réalisée en SSR Spécialisés
CM 01 Affections du système nerveux	394 170	22,6%	75,0%
CM 02 Affections de l'œil	3 345	0,2%	36,8%
CM 03 Affections des oreilles, du nez, de la bouche et des dents	7 434	0,4%	47,2%
CM 04 Affections de l'appareil respiratoire	86 555	5,0%	62,7%
CM 05 Affections de l'appareil circulatoire	144 566	8,3%	64,1%
CM 06 Affections des organes digestifs	69 367	4,0%	36,6%
CM 08 Affections et traumatismes du système ostéo-articulaire	695 707	40,0%	59,1%
CM 09 Affections de la peau, des tissus sous-cutanés et des seins	42 520	2,4%	53,8%
CM 10 Affections endocriniennes, métaboliques et nutritionnelles	34 767	2,0%	69,6%
CM 11 Affections de l'appareil génito-urinaire	33 295	1,9%	39,3%
CM 16 Affections du sang, des organes hématopoïétiques et du système immunitaire	15 786	0,9%	46,5%
CM 18 Maladies infectieuses, virales ou parasitaires	4 453	0,3%	40,6%
CM 19 Troubles mentaux et du comportement	115 065	6,6%	80,6%
CM 23 Autres motifs de recours au service de santé	91 818	5,3%	37,9%
CM 27 Post greffes d'organes	1 472	0,1%	82,9%
Bretagne	1 740 320	100%	62,1%

Source : PMSI 2017

Si pour les affections du système nerveux, la part réalisée en SSR spécialisés est de 75 %, elle n'est que de 64 % pour les affections de l'appareil circulatoire.

3.5 Description de l'activité SSR relative aux enfants et aux adolescents

Le détail de l'analyse par établissement figure en annexes 6.

→ L'activité SSR relative aux enfants et adolescents représente 4 % des journées d'hospitalisation de SSR en Bretagne

Comparativement à 2017, la part des SSR neurologiques enfants baisse de 3 points au profit des SSR polyvalents enfants. La part des SSR nutritionnels progresse, quant à elle, de 2 points.

Graphique 8 : Répartition des journées SSR par type d'autorisation – Enfants et adolescents – Région Bretagne

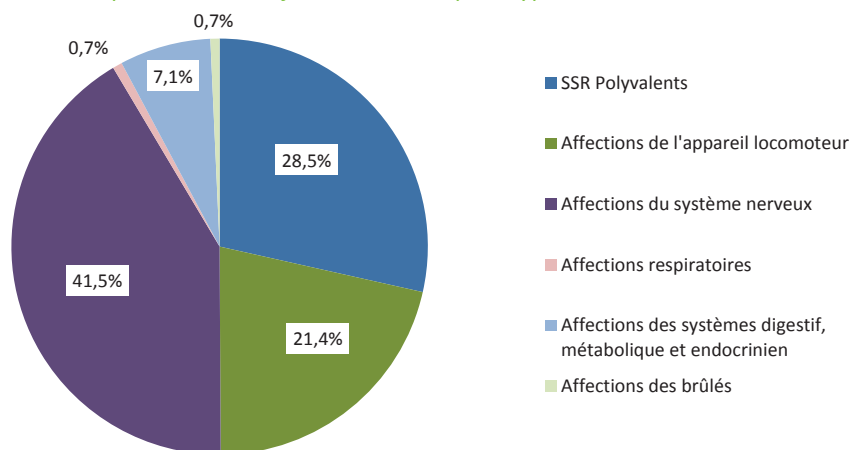

Source : PMSI 2017

L'activité de SSR pédiatrique est complexe dans son organisation puisque mêlant 8 spécialités en plus du polyvalent, avec des équipes pluridisciplinaires et l'organisation de la scolarisation dès 6 ans. Située au carrefour des secteurs sanitaire et médico-social, cette complexité amène assez naturellement les structures à collaborer de manière forte, pour offrir des perspectives aux enfants en situation de handicap et/ou de maladie chronique et éviter les ruptures dans les parcours.

Les enfants accueillis en SSR polyvalents présentent des profils complexes et/ou une polyopathie, contrairement aux adultes, pour lesquels le profil est moins complexe avec une moindre charge rééducative. A noter que certains établissements SSR pédiatriques ont une autorisation exclusivement polyvalente alors que d'autres sont spécialisés locomoteur ou neurologique ; l'analyse des case-mix traduit des prises en charge comparables, avec des plateaux techniques bien équipés. Les résultats sont à interpréter en tenant compte de la diversité des prises en charge en SSR polyvalents. Par exemple, la Mecs de Crozon est dédiée à la prise en charge des enfants et adolescents diabétiques, tandis que le centre médical Rey Leroux de la Bouëxière est plus spécialisé dans la prise en charge de l'obésité et du polyhandicap.

→ Des enfants et adolescents plus jeunes en hospitalisation partielle

Les enfants et adolescents accueillis en hospitalisation partielle sont nettement plus jeunes que ceux accueillis en hospitalisation complète.

Graphique 9 : Age médian des patients par type d'autorisation et par mode de prise en charge – Enfants et adolescents – Région Bretagne

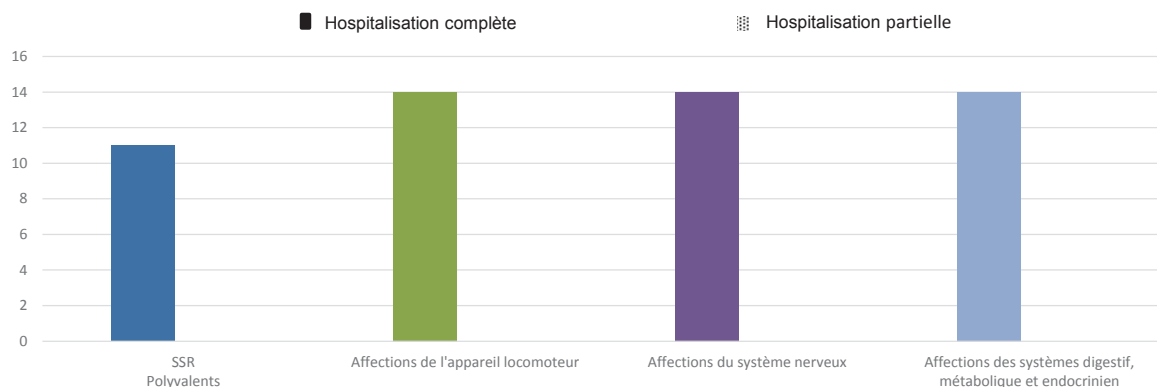

Source : PMSI 2017

→ Des enfants et adolescents très dépendants en SSR spécialisés pour les affections du système nerveux

Les enfants et adolescents hospitalisés en SSR spécialisés pour les affections du système nerveux sont très dépendants : le score moyen de la dépendance physique à l'entrée en hospitalisation complète est de 11,7 sur 16 et celui de la dépendance cognitive 5,2 sur 8.

Les enfants et adolescents pris en charge en hospitalisation partielle sont globalement moins dépendants que ceux pris en charge en hospitalisation complète.

Graphiques 10 et 11 : Scores moyens de dépendance à l'entrée en SSR par type d'autorisation et par mode de prise en charge – Enfants et adolescents – Région Bretagne

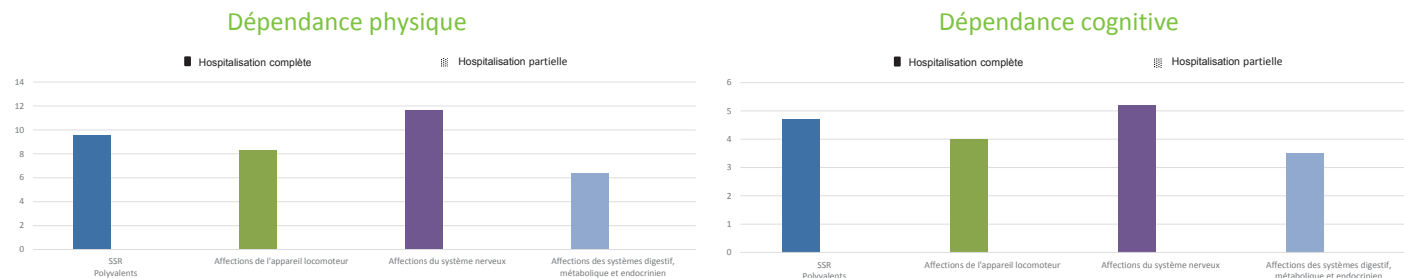

Source : PMSI 2017

→ Une activité de rééducation-réadaptation soutenue en hospitalisation complète

En SSR pédiatrique, l'activité de rééducation-réadaptation est intense : les scores de rééducation-réadaptation médians sont globalement supérieurs à 60.

Graphique 12 : Score RR médian par type d'autorisation et par mode de prise en charge – Enfants et adolescents – Région Bretagne

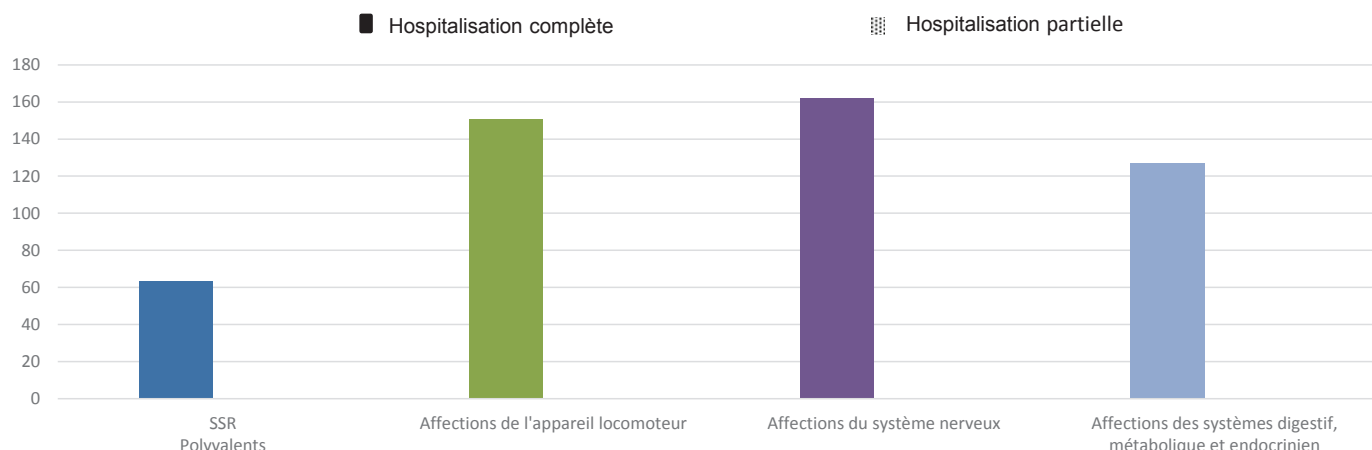

Source : PMSI 2017

→ Deux journées sur cinq relatives aux affections du système nerveux

Le détail de l'analyse par établissement figure en annexes 8.d, 8.e et 8.f.

En Bretagne, quatre catégories majeures concentrent 90 % de l'activité régionale relative aux enfants et adolescents : CM 01 Affections du système nerveux (38 %), CM 08 Affections et traumatismes du système ostéo-articulaire (24 %), CM 19 Troubles mentaux et du comportement (15 %) et CM 10 Affections endocriniennes, métaboliques et nutritionnelles (13 %).

Une attention particulière est portée sur l'accueil en SSR pédiatrique des enfants présentant des troubles des apprentissages. Cet accueil est organisé de manière hétérogène sur les territoires et constitue une part d'activité importante de la CM 01 qui interroge.

Tableau 6 : Répartition des journées d'hospitalisation Enfants et adolescents par catégorie majeure

		Nombre de journées	Part de la CM dans l'activité	Part réalisée en SSR Spécialisés
CM 01	Affections du système nerveux	24 569	38,1%	81,2%
CM 02	Affections de l'œil	9	0,0%	11,1%
CM 03	Affections des oreilles, du nez, de la bouche et des dents	333	0,5%	69,7%
CM 04	Affections de l'appareil respiratoire	842	1,3%	86,6%
CM 05	Affections de l'appareil circulatoire	173	0,3%	20,8%
CM 06	Affections des organes digestifs	465	0,7%	22,8%
CM 08	Affections et traumatismes du système ostéo-articulaire	15 715	24,4%	84,2%
CM 09	Affections de la peau, des tissus sous-cutanés et des seins	932	1,4%	72,0%
CM 10	Affections endocriniennes, métaboliques et nutritionnelles	8 113	12,6%	45,0%
CM 11	Affections de l'appareil génito-urinaire	225	0,3%	74,7%
CM 16	Affections du sang, des organes hématopoïétiques et du système immunitaire	187	0,3%	11,8%
CM 18	Maladies infectieuses, virales ou parasitaires	3	0,0%	100,0%
CM 19	Troubles mentaux et du comportement	9 666	15,0%	63,4%
CM 23	Autres motifs de recours au service de santé	3 172	4,9%	35,8%
CM 27	Post greffes d'organes	8	0,0%	100,0%
Bretagne		64 412	100%	71,5%

Source : PMSI 2017

3.6 Étude des fuites et attractivités par territoire de santé

Le détail de l'analyse par établissement et par type d'autorisation SSR figure en annexes 7.

La région Bretagne est attractive en SSR, le taux d'attractivité (3,5 %) étant supérieur au taux de fuite (3,3 %). Le solde positif s'explique en partie par l'attractivité des SSR nutritionnels et neurologiques.

Par rapport à 2016, les taux d'attractivité et de fuite sont stables. Depuis 2009, le nombre de journées attractives excédentaires a été réduit de deux tiers. Cette évolution s'explique notamment par la nouvelle organisation régionale des SSR spécialisés pour les affections liées aux conduites addictives. Le parcours de ces patients est maintenant organisé sur le moyen et long terme, comme pour toute maladie chronique : l'insertion dans la filière addictologie du lieu de résidence permet, à ce titre, une plus grande cohérence dans les prises en soins et l'accompagnement social.

Graphique 13 : Évolution des taux de fuite et d'attractivité

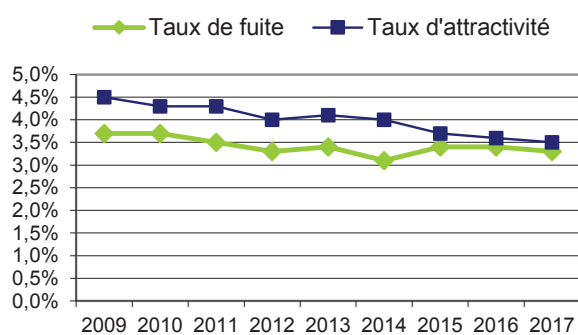

Sources : PMSI 2009 à 2017

Graphique 14 : Solde Attractivité – Fuite en nombre de journées

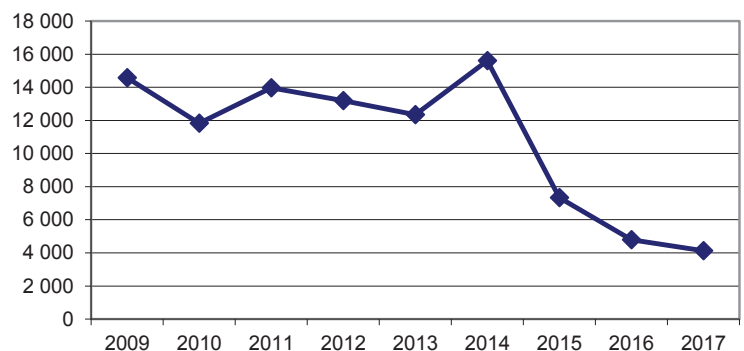

Sources : PMSI 2009 à 2017

Tableau 7 : Taux de fuite et d'attractivité par territoire de santé

	Territoire de santé								
	1	2	3	4	5	6	7	8	Bretagne
Taux de fuite 2016	9,3%	13,4%	9,9%	21,3%	9,9%	26,4%	19,6%	38,2%	3,4%
Taux de fuite 2017	8,9%	12,8%	9,0%	21,4%	10,5%	26,1%	16,5%	40,3%	3,3%
Taux d'attractivité 2016	11,5%	14,1%	24,8%	13,3%	19,4%	13,5%	8,2%	20,0%	3,6%
Taux d'attractivité 2017	11,8%	13,2%	22,7%	13,9%	18,8%	12,1%	8,0%	21,1%	3,5%

Sources : PMSI 2017

Globalement, les flux interterritoriaux sont relativement stables entre 2016 et 2017. Les territoires de santé N°1, 2, 3 et 5 sont attractifs (taux d'attractivité > taux de fuite). Dans les territoires de santé N°4, 6, 7 et 8, la tendance est inverse (taux de fuite > taux d'attractivité). Les deux territoires de santé pour lesquels le taux de fuite est faible sont ceux pour lesquels l'offre de SSR est élevée et spécialisée, et inversement les territoires de santé pour lesquels le taux de fuite est élevé présentent une offre de SSR moindre.

→ SSR polyvalents

Les SSR polyvalents adultes se caractérisent par un taux de fuite (3 %) supérieur au taux d'attractivité (1,8 %). Près de la moitié des journées relatives à des patients domiciliés hors de Bretagne sont prises en charge dans les établissements du territoire de santé N°5 limitrophes des régions de la Basse-Normandie et des Pays-de-la-Loire. Les migrations des patients bretons hors de Bretagne se font essentiellement au profit des établissements limitrophes de la région, et plus particulièrement au profit des CH de Châteaubriant et de Pontorson.

Les SSR polyvalents enfants et adolescents se caractérisent par un taux d'attractivité (17 %) nettement supérieur au taux de fuite (12 %). Ce différentiel s'explique notamment par l'attractivité de deux établissements : la Mecs de Crozon et le centre médical Rey Leroux de La Bouëxière. A noter qu'au centre médical Rey Leroux de La Bouëxière, le nombre de journées relatives à des patients domiciliés hors de la région a diminué de deux tiers par rapport à 2015. L'ouverture en 2016 d'une structure SSR dédiée aux enfants obèses en Loire-Atlantique en est la cause.

→ Affections de l'appareil locomoteur

Les affections de l'appareil locomoteur adultes présentent un taux d'attractivité (3,7 %) légèrement supérieur au taux de fuite (3,1 %). 22 % des journées relatives à des patients domiciliés hors de Bretagne sont prises en charge par le CRF Tréboul de Douarnenez, 13 % par le pôle St Hélier de Rennes, 10 % par la clinique Kerléna de Roscoff, 10 % par le Patis Fraux de Vern-sur-Seiche et 10 % par le CH des Marches de Bretagne d'Antrain. Les migrations des patients bretons hors de Bretagne se font essentiellement au profit des établissements limitrophes de la région.

Les affections de l'appareil locomoteur enfants et adolescents se caractérisent par un taux d'attractivité (3 %) nettement supérieur au taux de fuite (0,9 %). La prise en charge hors de Bretagne des patients bretons se fait essentiellement au profit de l'Établissement de santé pour enfants et adolescents de la région nantaise.

→ Affections du système nerveux

Les affections du système nerveux adultes se caractérisent par un taux d'attractivité (4,1 %) nettement supérieur au taux de fuite (2,9 %). 33 % des journées relatives à des patients domiciliés hors de Bretagne sont prises en charge par le pôle Saint-Hélier de Rennes et 12 % par le CRF Kerpape. Les migrations des patients bretons hors de Bretagne se font essentiellement au profit des établissements limitrophes de la région, et plus particulièrement au profit du CRF Le Normandy de Granville (50) et du CHU de Nantes (44).

Pour les enfants et adolescents, le taux d'attractivité extrarégionale (4,3 %) est supérieur au taux de fuite (0,6 %). Les patients domiciliés hors de Bretagne sont essentiellement pris en charge au CHU de Rennes, au CRF Kerpape et au CMP Beaulieu de Rennes.

→ Affections cardiovasculaires

Les affections cardiovasculaires adultes se caractérisent par un taux d'attractivité (3,3 %) proche du taux de fuite (3,4 %). 83 % des journées relatives à des patients domiciliés hors de Bretagne sont prises en charge par la clinique Saint-Yves de Rennes. Les migrations des patients bretons hors de Bretagne se font essentiellement au profit des établissements limitrophes de la région, et plus particulièrement au profit du CRF La Tourmaline de Saint-Herblain (44).

→ Affections respiratoires

Les affections respiratoires adultes se caractérisent par un taux de fuite (8,2 %) nettement supérieur au taux d'attractivité (8 %). Ce constat est à rapprocher de la faiblesse de l'offre de SSR dédiés aux affections respiratoires. Cependant, comparé à 2015, le taux de fuite a nettement diminué (-4,8 points).

La Fondation Ildys site de Pérharidy, le CH des Pays de Morlaix, la polyclinique Saint-Laurent de Rennes et le CH de Quimperlé prennent en charge la quasi-totalité des journées des patients domiciliés hors de Bretagne. Les migrations des patients bretons hors de Bretagne se font essentiellement au profit de la clinique du souffle la Solane (66), de la clinique du souffle les Clarines (15) et du centre de pneumologie le Soleil Cerdan (66).

→ Affections des systèmes digestif, métabolique et endocrinien

Les affections des systèmes digestif, métabolique et endocrinien adultes se caractérisent par un taux d'attractivité (13,7 %) supérieur au taux de fuite (5,6 %).

90 % des journées relatives à des patients domiciliés hors de Bretagne sont prises en charge par la clinique Saint-Yves de Rennes.

→ Affections des brûlés

Pour les affections des brûlés adultes, le taux de fuite (26 %) est inférieur au taux d'attractivité (54 %), bien que l'offre soit concentrée sur un seul établissement en Bretagne. Les migrations des patients bretons hors de Bretagne se font au profit de la Colline ensoleillée de La Roche Posay (86) et le CRF Coubert (77).

Les enfants et adolescents bretons sont pris en charge exclusivement au CRF Kerpape. 50 % de l'activité pédiatrique du CRF Kerpape dédiée aux brûlés est relative à des patients domiciliés hors de Bretagne. Le CRF Kerpape est un établissement de référence sur cette spécialité en inter-région Bretagne-Pays de Loire.

Force est de constater qu'un certain nombre de patients brûlés sont accueillis dans les services de SSR non spécialisés.

→ Les affections liées aux conduites addictives

Les affections liées aux conduites addictives se caractérisent par un taux d'attractivité (17,1 %), supérieur au taux de fuite (16,6 %). Pour certains patients, la rupture avec l'environnement habituel constitue une des conditions de réussite en post sevrage.

33 % des journées relatives à des patients domiciliés hors de Bretagne sont prises en charge par le CPC Kerdudo de Guidel. Cet établissement, à recrutement exclusivement féminin, est un des rares en France à proposer un accompagnement spécifique aux femmes victimes de violence. Les migrations des patients bretons hors de Bretagne se font essentiellement au profit du centre de soins la Brohinnière (53), du centre alcoologique Alpha de Royan (17) et de la clinique Val Pyrène de Font Romeu (66).

→ SSR PAPD

Le SSR PAPD se caractérise par un taux d'attractivité (1,4 %) supérieur au taux de fuite (0,8 %).

Les services de SSR PAPD accueillent pour l'essentiel des patients résidant à proximité de l'établissement. Les migrations vers et hors de la région Bretagne se font au profit des établissements limitrophes. L'offre de proximité est conforme au PRS.

4. Synthèse régionale – Analyse financière des établissements

Le détail de l'analyse par établissement figure en annexe 9.

Précision méthodologique

Depuis le 1^{er} mars 2017, un dispositif transitoire consistant à appliquer de manière combinée les anciennes et les nouvelles modalités de financement des établissements de SSR est mis en œuvre :

- Les anciennes modalités de financement sont maintenues à hauteur de 90 % et incluent la dotation annuelle de financement (DAF) pour les établissements publics et ESPIC, la facturation de prix de journée et autres suppléments pour les établissements sous OQN, dont les frais de séjours qui sont minorés par application d'un coefficient ;
- Les nouvelles modalités de financement appliquées à hauteur de 10 % sont fondées sur la part activité de la dotation modulée à l'activité (DMA).

Le modèle transitoire s'applique également pour le financement des actes et consultations externes (ACE) réalisés par les établissements publics et ESPIC.

Les établissements SSR sont aussi éligibles à une liste de Mission d'Intérêt Général (MIG) et à une dotation d'Aide à la Contractualisation (AC). Ils bénéficient également d'un financement spécifique pour les molécules onéreuses (MO) consommées lors des séjours SSR.

Afin de comparer les recettes 2017 aux recettes 2016, l'ensemble des recettes de chaque année a été calculé comme suit :

- Pour les établissements publics et ESPIC,
Recettes 2016 = DAF hors CNR⁶ + MIGAC + MO
Recettes 2017 = DAF hors CNR + DMA + ACE + MIGAC + MO
- Pour les établissements privés,
Recettes 2016 = Montant remboursé par l'Assurance maladie + MIGAC + MO
Recettes 2017 = Montant remboursé par l'Assurance maladie + DMA + ACE + MIGAC + MO

La DMA théorique 2017 correspond à l'activité 2016 valorisée aux tarifs 2017. Elle a été versée en dixième de mars à décembre 2017 puis régularisée définitivement en mars 2018 avec la DMA réelle 2017 correspondant à l'activité 2017 valorisée aux tarifs 2017. La DMA théorique est à interpréter comme une avance calculée sur les données d'activité de l'année N-1.

Cinq coefficients prenant en compte les spécificités des établissements sont appliqués en complémentarité des modalités de calcul des DMA :

- Géographique ;
- Spécialisation : propre à chaque établissement (finess PMSI), s'applique à toute la valorisation des séjours de l'établissement. Il consiste à rehausser la valorisation de l'établissement proportionnellement au nombre de points de RR. Le score RR tient compte du nombre de points de RR des séjours SSR 2016 qui est égal à la somme des pondérations des actes de RR (CSARR et CCAM) de l'établissement ;
- Transition : amortisseur calculé au niveau du FINESS Financier. La valorisation d'activité 2016 selon les tarifs 2017 doit conduire à un niveau de recettes DMA ne variant pas à la baisse de plus de 1% de la recette réelle 2016 versée pour les mêmes prestations. Sur le principe de conservation des masses, la minoration des pertes à 1% est reprise sur les établissements gagnants au prorata des gains. Ainsi, un coefficient de transition supérieur à 1 majore la valorisation des séjours par rapport au tarif national ;
- Prudentiel ;
- Honoraire : uniquement pour les ex-OQN, il fait en sorte que la valorisation économique de l'activité par le tarif soit diminuée de la quote-part des honoraires facturée directement à 100 % à l'Assurance maladie. Pour éviter le double compte des honoraires (les tarifs prenant en compte les honoraires), on applique un coefficient de minoration le cas échéant.

Afin de comparer les établissements, une catégorisation des établissements est proposée :

- les établissements exclusivement SSR pédiatriques (n'accueillant que les enfants et adolescents),
- les établissements polyvalents et PAPD (autorisés pour la prise en charge des SSR polyvalents et des SSR PAPD),
- les établissements mixtes (autorisés pour la prise en charge des SSR polyvalents et spécialisés),
- les établissements polyvalents (autorisés uniquement pour les SSR polyvalents),
- les établissements exclusivement SSR Addicto (autorisés uniquement pour la prise en charge des affections liées aux conduites addictives),
- les établissements spécialisés (autorisés uniquement pour les SSR spécialisés),
- les établissements sous OQN.

⁶ CNR : Crédits non reconductibles

→ **Etablissements polyvalents et PAPD**

A l'exception de l'établissement de santé le Divit de Ploemeur, la DMA des établissements polyvalents et PAPD est supérieure à la DMA théorique : ils ont bénéficié d'une régularisation positive en mars 2018. Aux CH de Vitré et de Tréguier, l'activité diminue toutefois, leur DMA étant supérieure à la DMA théorique.

La situation de l'établissement de santé le Divit de Ploemeur s'explique par une baisse d'activité (-7 %). Grâce au coefficient de transition supérieur à 1, les effets en ont été limités.

Graphique 15 : Suivi 2017 de la DMA et de l'évolution de l'activité – Etablissements polyvalents et PAPD

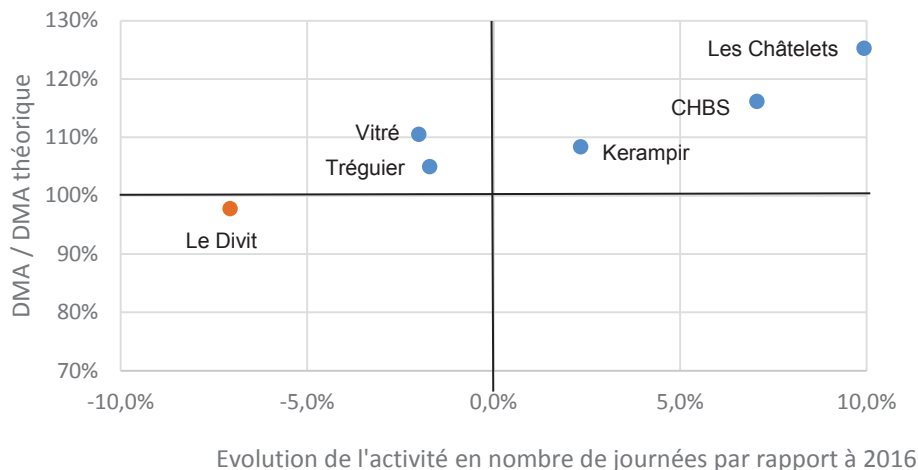

Source : PMSI 2016-2017

Aide à la lecture

Chaque point du graphique représente un établissement.

Les établissements avec un coefficient de transition supérieur à 1 sont repérés en orange. Un coefficient de transition supérieur à 1 signifie que l'établissement a bénéficié d'un amortisseur limitant ses pertes.

Si DMA / DMA théorique > à 100 %, cela signifie que la DMA est supérieure à la DMA théorique, la régularisation est donc positive pour l'établissement et inversement, si DMA / DMA théorique < à 100 %, cela signifie que la DMA est inférieure à la DMA théorique, la régularisation est donc négative (trop perçu) pour l'établissement.

Si évolution de l'activité est > à 0 %, cela signifie que l'activité a augmenté au sein de l'établissement et inversement, si évolution de l'activité est < à 0 %, cela signifie que l'activité a diminué au sein de l'établissement.

Au global, l'activité et les recettes SSR des établissements polyvalents et PAPD augmentent respectivement de 2,7 % et 0,8 % par rapport à 2016. L'évolution des recettes s'explique en grande partie par la DMA.

Graphique 16 : Évolutions de l'activité et des recettes SSR – Etablissements polyvalents et PAPD

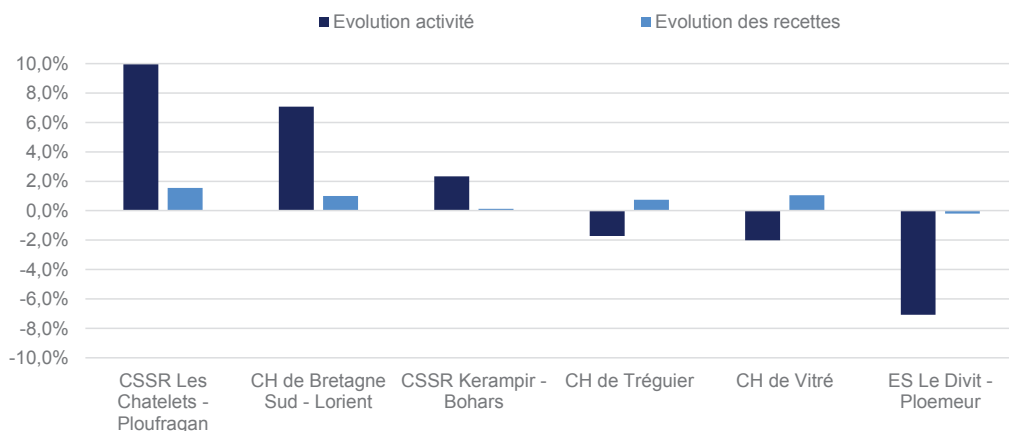

Sources : PMSI 2016-2017

→ **Établissements mixtes**

La DMA des établissements mixtes est supérieure à la DMA théorique : l'ensemble des établissements mixte a bénéficié d'une régularisation positive en mars 2018.

Graphique 17 : Suivi 2017 de la DMA et de l'évolution de l'activité – Établissements mixtes

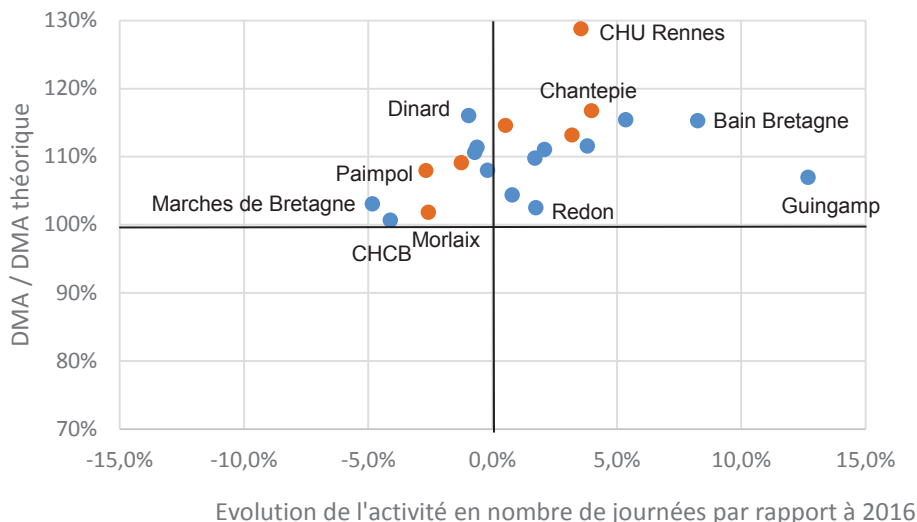

Sources : PMSI 2016-2017

Au global, l'activité et les recettes SSR des établissements mixtes augmentent de 1 % par rapport à 2016. L'évolution des recettes s'explique en grande partie par la DMA et les molécules onéreuses (+11 % en valorisation).

Graphique 18 : Évolutions de l'activité et des recettes SSR – Établissements mixtes

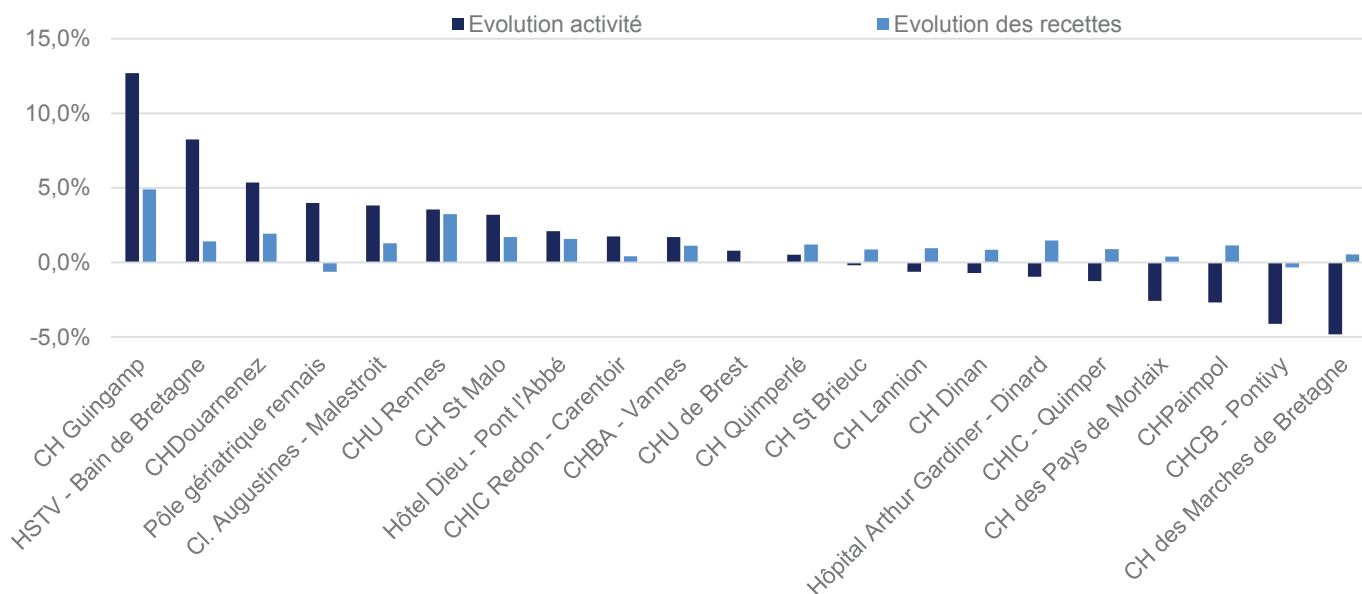

Sources : PMSI 2016-2017

Seuls deux établissements mixtes ont une baisse de leurs recettes : le pôle gériatrique rennais de Chantepie (-0,6 %) et le CH Centre Bretagne de Pontivy (-0,3 %).

→ **Etablissements polyvalents**

Seuls quatre établissements polyvalents (CH Cancale, CH Plouguernével, CH La Guerche de Bretagne et MRC de Bagger Morvan) ont une DMA inférieure à la DMA théorique. Ils ont fait l'objet d'une régularisation négative en mars 2018.

La baisse d'activité du CH de Plouguernével et de la MRC de Bagger Morvan explique cette régularisation en défaveur de ces établissements.

Graphique 19 : Suivi 2017 de la DMA et de l'évolution de l'activité – Etablissements polyvalents

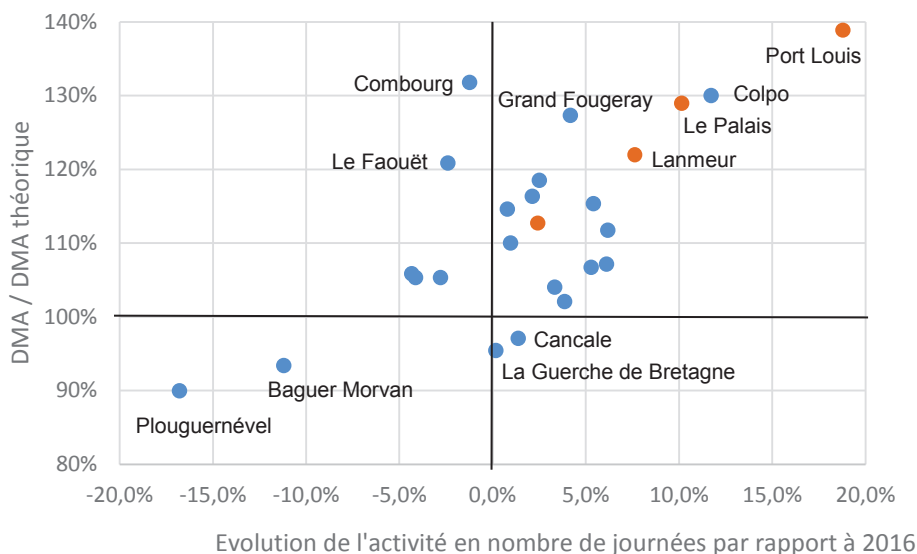

Sources : PMSI 2016-2017

Au global, l'activité et les recettes SSR des établissements polyvalents augmentent par rapport à 2016, respectivement de 2,1 % et 1 %.

Graphique 20 : Évolutions de l'activité et des recettes SSR – Etablissements polyvalents

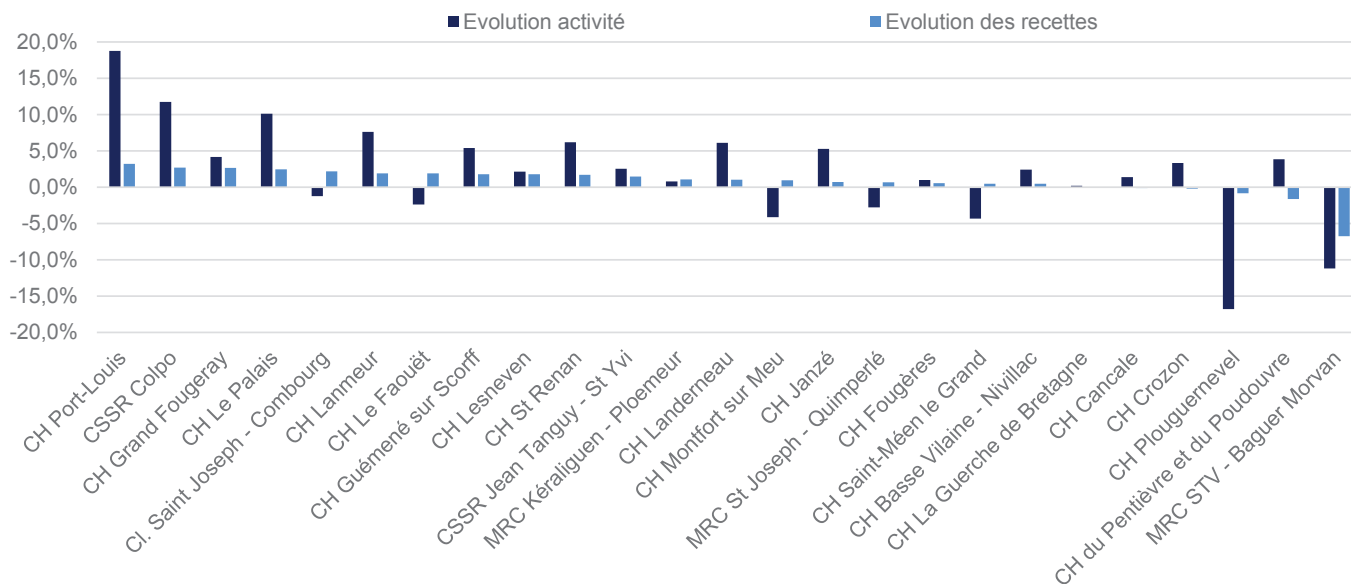

Sources : PMSI 2016-2017

Dans cinq établissements polyvalents, les recettes sont en baisse : MRC de Bagger Morvan, CH Cancale, CH Crozon, CH Plouguernével et CH Penthièvre et Poudouvre.

→ SSR exclusivement Addicto

Deux établissements, CPC l'Escale de Rennes et CPC l'Avancée de Saint-Brieuc, présentent une DMA supérieure à la DMA théorique malgré une baisse d'activité.

Deux établissements, CPC Le Phare de Lorient et CPC Kerdudo de Guidel, présentent une DMA inférieure à la DMA théorique.

L'ensemble des établissements SSR exclusivement Addicto ont un coefficient de transition inférieur à 1.

Au global, l'activité des établissements exclusivement SSR Addicto diminue de 3,9 % par rapport à 2016 et les recettes SSR augmentent de 0,3 %.

Graphique 21 : Évolutions de l'activité et des recettes SSR – Etablissements exclusivement SSR Addicto

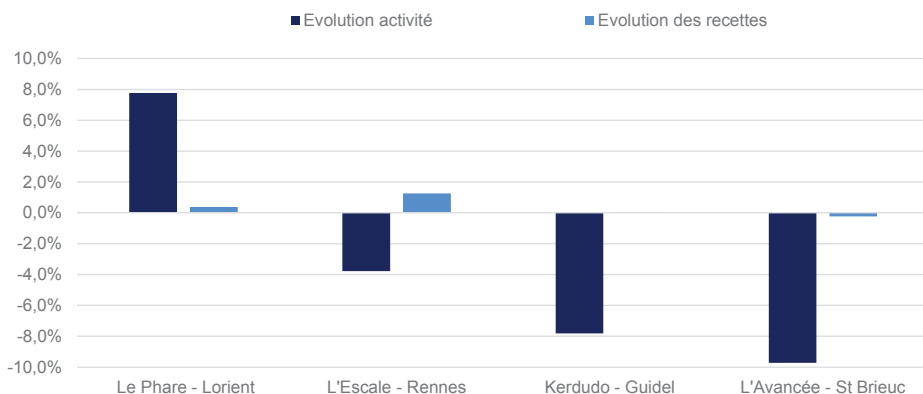

Sources : PMSI 2016-2017

Seul le CPC de l'Avancée de Saint-Brieuc voit ses recettes SSR baisser.

→ Etablissements spécialisés

Le Patis Fraux de Vern-sur-Seiche, avec une DMA inférieure à la DMA théorique, est le seul établissement à avoir fait l'objet d'une régularisation négative en mars 2018. Ceci s'explique principalement par la diminution de son activité (-3,4 %).

A noter que quatre établissements sur les six établissements spécialisés bénéficient d'un coefficient de transition supérieur à 1.

Graphique 22 : Suivi 2017 de la DMA et de l'évolution de l'activité – Etablissements spécialisés

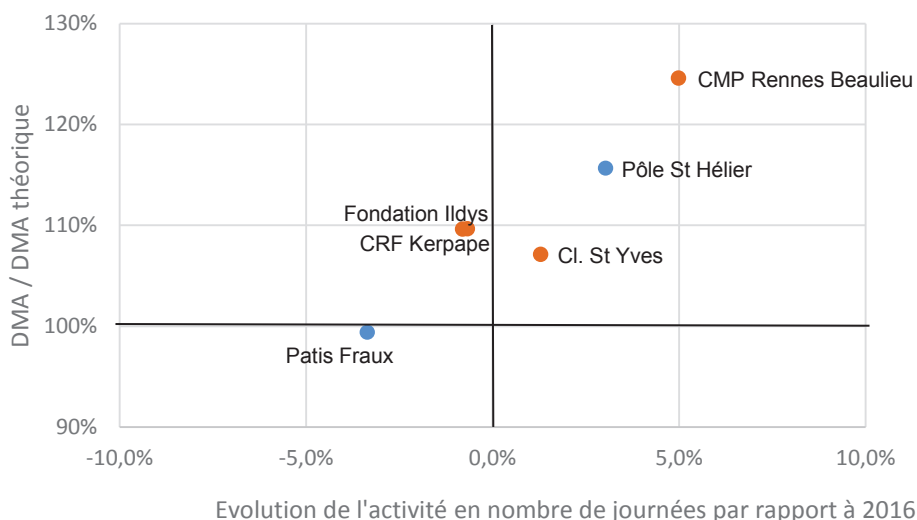

Sources : PMSI 2016-2017

Au global, l'activité et les recettes SSR des établissements spécialisés augmentent par rapport à 2016, respectivement +0,5 % et +1 %.

Graphique 23 : Évolutions de l'activité et des recettes SSR – Etablissements spécialisés

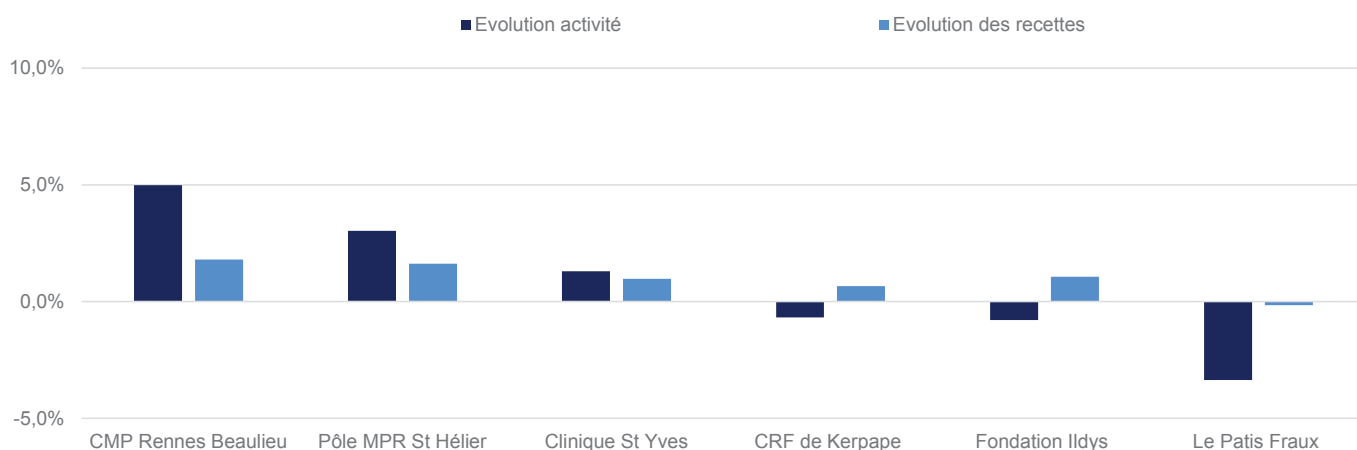

Sources : PMSI 2016-2017

Bien que l'activité soit en baisse au CRF de Kerpape et à la Fondation Ildys, les recettes SSR progressent.

→ Etablissements OQN

La DMA des établissements OQN est supérieure à la DMA théorique : l'ensemble des établissements OQN a bénéficié d'une régularisation positive en mars 2018.

Graphique 24 : Suivi 2017 de la DMA et de l'évolution de l'activité – Etablissements OQN

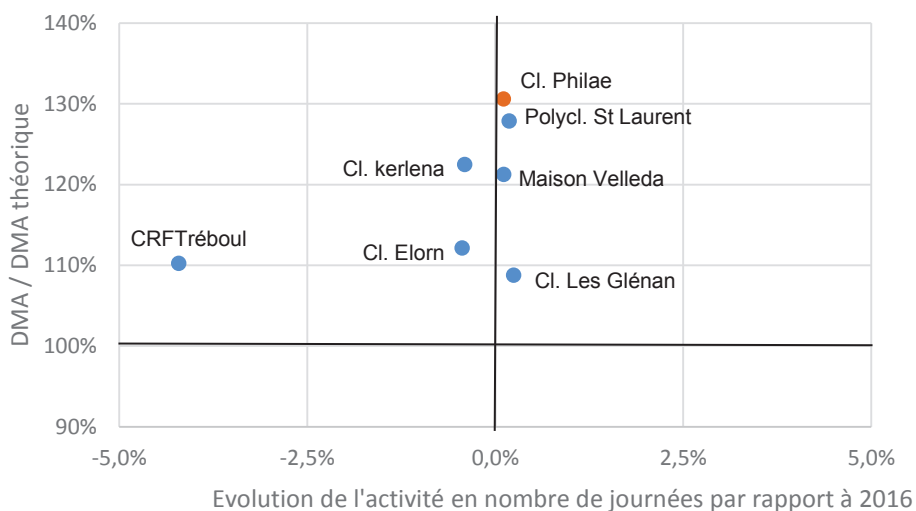

Sources : PMSI 2016-2017

Au global, l'activité des établissements OQN diminue de 1,1 % par rapport à 2016 et les recettes SSR augmentent de 1 %.

Graphique 25 : Évolutions de l'activité et des recettes SSR – Etablissements OQN

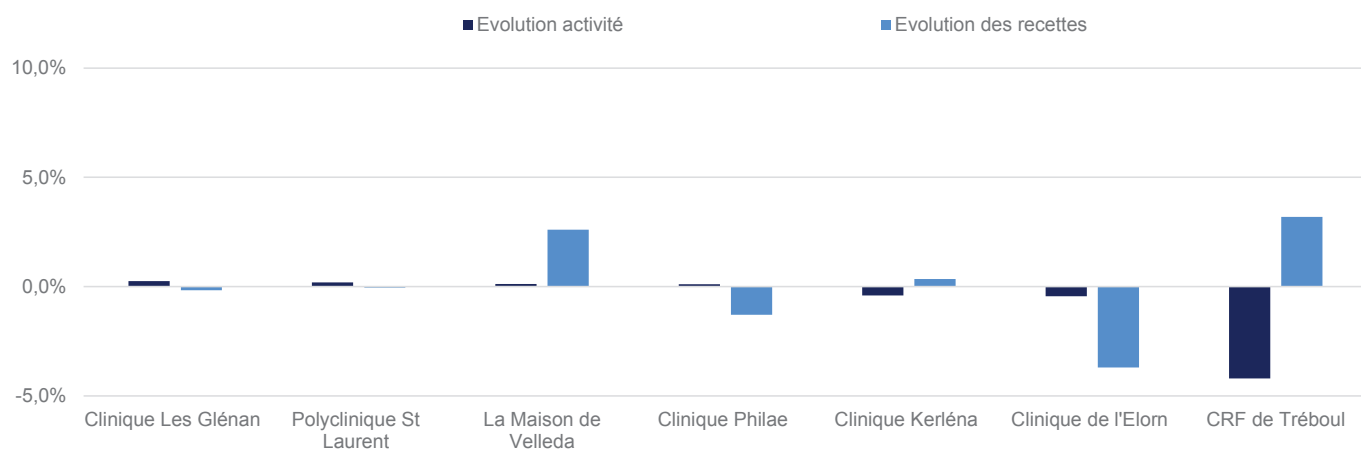

Sources : PMSI 2016-2017

Malgré une baisse d'activité de 4 % en volume de journées par rapport à 2016, les recettes augmentent de 3 % au CRF Tréboul de Douarnenez.

A la clinique de l'Elorn, l'activité est stable mais les montants remboursés par l'assurance maladie sont en baisse (-3,7 %).

5. Annexes

ANNEXE 1	PMSI SSR 2017 – Suivi de la conformité des données transmises
ANNEXE 2	PMSI SSR 2017 – Molécules onéreuses
ANNEXE 3	PMSI SSR 2017 – Consultations et actes externes
ANNEXE 4.a	PMSI SSR – Activité 2017 – Nombre de journées réalisées par type d'autorisation – Adultes
ANNEXE 4.b	PMSI SSR – Activité 2017 – Nombre de journées réalisées par type d'autorisation – Enfants et adolescents
ANNEXE 5.a	PMSI SSR – Activité 2017 – Évolution de l'activité / 2016
ANNEXE 5.b	PMSI SSR – Activité 2017 – Répartition de l'activité par tranche d'âge
ANNEXE 6.a	PMSI SSR – Activité 2017 – Description de l'activité Adultes relative aux SSR Polyvalents en hospitalisation complète
ANNEXE 6.b	PMSI SSR – Activité 2017 – Description de l'activité Adultes relative aux affections de l'appareil locomoteur en hospitalisation complète
ANNEXE 6.c	PMSI SSR – Activité 2017 – Description de l'activité Adultes relative aux affections de l'appareil locomoteur en hospitalisation partielle
ANNEXE 6.d	PMSI SSR – Activité 2017 – Description de l'activité Adultes relative aux affections du système nerveux en hospitalisation complète
ANNEXE 6.e	PMSI SSR – Activité 2017 – Description de l'activité Adultes relative aux affections du système nerveux en hospitalisation partielle
ANNEXE 6.f	PMSI SSR – Activité 2017 – Description de l'activité Adultes relative aux affections cardiovasculaires
ANNEXE 6.g	PMSI SSR – Activité 2017 – Description de l'activité Adultes relative aux affections respiratoires
ANNEXE 6.h	PMSI SSR – Activité 2017 – Description de l'activité Adultes relative aux affections des systèmes digestifs, métabolique et endocrinien et aux affections onco hématologiques
ANNEXE 6.i	PMSI SSR – Activité 2017 – Description de l'activité Adultes relative aux affections des brûlés
ANNEXE 6.j	PMSI SSR – Activité 2017 – Description de l'activité Adultes relative aux affections liées aux conduites addictives
ANNEXE 6.k	PMSI SSR – Activité 2017 – Description de l'activité Adultes relative aux affections de la personne âgée polyopathologique, dépendante ou à risque de dépendance en hospitalisation complète
ANNEXE 6.l	PMSI SSR – Activité 2017 – Description de l'activité Adultes relative aux affections de la personne âgée polyopathologique, dépendante ou à risque de dépendance en hospitalisation partielle
ANNEXE 6.m	PMSI SSR – Activité 2017 – Description de l'activité Enfants et adolescents relative aux SSR polyvalents
ANNEXE 6.n	PMSI SSR – Activité 2017 – Description de l'activité Enfants et adolescents relative aux affections de l'appareil locomoteur
ANNEXE 6.o	PMSI SSR – Activité 2017 – Description de l'activité Enfants et adolescents relative aux affections du système nerveux
ANNEXE 6.p	PMSI SSR – Activité 2017 – Description de l'activité Enfants et adolescents relative aux affections respiratoires
ANNEXE 6.q	PMSI SSR – Activité 2017 – Description de l'activité Enfants et adolescents relative aux systèmes digestif, métabolique
ANNEXE 6.r	PMSI SSR – Activité 2017 – Description de l'activité Enfants et adolescents relative aux affections des brûlés
ANNEXE 7.a	PMSI SSR – Année 2017 – Étude des fuites et attractivités par territoire de santé
ANNEXE 7.b	PMSI SSR – Année 2017 – Zone de recrutement des établissements par territoire de santé
ANNEXE 7.c	PMSI SSR – Année 2017 – Étude des fuites et attractivités par territoire de santé – SSR polyvalents – Adultes
ANNEXE 7.d	PMSI SSR – Année 2017 – Étude des fuites et attractivités par territoire de santé – Affections de l'appareil locomoteur – Adultes
ANNEXE 7.e	PMSI SSR – Année 2017 – Étude des fuites et attractivités par territoire de santé – Affections du système nerveux – Adultes
ANNEXE 7.f	PMSI SSR – Année 2017 – Étude des fuites et attractivités par territoire de santé – Affections cardiovasculaires – Adultes
ANNEXE 7.g	PMSI SSR – Année 2017 – Étude des fuites et attractivités par territoire de santé – Affections respiratoires – Adultes
ANNEXE 7.h	PMSI SSR – Année 2017 – Étude des fuites et attractivités par territoire de santé – Affections des systèmes digestif, métabolique et endocrinien – Adultes

ANNEXE 7.i	PMSI SSR – Année 2017 – Étude des fuites et attractivités par territoire de santé – Affections liées aux conduites addictives – Adultes
ANNEXE 7.j	PMSI SSR – Année 2017 – Étude des fuites et attractivités par territoire de santé – SSR PAPD
ANNEXE 7.k	PMSI SSR – Année 2017 – Étude des fuites et attractivités par territoire de santé – SSR polyvalents – Enfants et adolescents
ANNEXE 7.l	PMSI SSR – Année 2017 – Étude des fuites et attractivités par territoire de santé – Affections de l’appareil locomoteur – Enfants et adolescents
ANNEXE 7.m	PMSI SSR – Année 2017 – Étude des fuites et attractivités par territoire de santé – Affections du système nerveux – Enfants et adolescents
ANNEXE 8.a	PMSI SSR - Année 2017 - Répartition des journées réalisées par Catégorie majeure – Adultes – CM 01 à 05
ANNEXE 8.b	PMSI SSR - Année 2017 - Répartition des journées réalisées par Catégorie majeure – Adultes – CM 06 à 11
ANNEXE 8.c	PMSI SSR - Année 2017 - Répartition des journées réalisées par Catégorie majeure – Adultes – CM 16 à 27
ANNEXE 8.d	PMSI SSR - Année 2017 - Répartition des journées réalisées par Catégorie majeure - Enfants et adolescents – CM 01 à 05
ANNEXE 8.e	PMSI SSR - Année 2017 - Répartition des journées réalisées par Catégorie majeure - Enfants et adolescents – CM 06 à 11
ANNEXE 8.f	PMSI SSR - Année 2017 - Répartition des journées réalisées par Catégorie majeure - Enfants et adolescents – CM 16 à 27
ANNEXE 9.a	Suivi de la Dotation Modulée à l’Activité
ANNEXE 9.b	Analyse financière des établissements sous DAF - Evolution / 2016
ANNEXE 9.c	Analyse financière des établissements OQN - Evolution / 2016
ANNEXE 10	Indicateurs soumis à la concertation dans le cadre du PRS 2018-2022 pour suivre la thématique SSR

ANNEXE 1 : PMSI SSR 2017 - Suivi de la conformité des données transmises

N° TS	Finess	Etablissement	Part des séjours avec un chaînage correct	Part des séjours groupés en erreur	Nombre de GME pour décrire 80% de l'activité	Part des RHA sans acte RR	Part des actes RR réalisés par un infirmier	Nombre de catégories différentes d'intervenants RR	Score RR median en HP	Score RR median en HC	Part des journées en attente de placement en HC	Score moyen de dépendance physique à l'entrée en SSR en HC	Score moyen de dépendance cognitive à l'entrée en SSR en HC
Etablissements exclusivement SSR Addicto													
3	560000390	Centre de post-cure Le Phare - Lorient	100,0%	0,0%	2	1,2%	13,1%	6	NC	86	0,0%	4,2	3,1
3	560003006	Centre de post-cure Kerdudo - Guidel	100,0%	0,0%	2	0,4%	44,1%	9	NC	69	0,0%	4,8	3,5
5	350002747	Centre de post-cure l'Escale - Rennes	100,0%	0,0%	1	10,9%	50,2%	5	22	NC	0,0%	NC	NC
5	350044756	Clinique Philae - Pont péan	96,8%	0,0%	2	2,4%	17,7%	6	NC	32	0,0%	4,3	3,2
7	220014708	Centre de post-cure l'Avancée - St Brieuc	100,0%	0,0%	1	5,9%	10,0%	7	0	64	0,0%	4,0	4,1
Etablissements spécialisés													
1	290000975	Fondation Ildys site de Perharidy	100,0%	0,0%	111	5,2%	2,8%	17	97	79	2,9%	7,5	3,1
1	290000983	Fondation Ildys site St Luc	100,0%	0,0%	11	6,2%	6,8%	11	77	84	0,0%	5,6	4,0
2	290003953	CRF de Tréboul - Douarnenez	99,9%	0,0%	74	0,9%	0,0%	9	66	49	0,0%	7,3	2,4
3	560002024	CRF de Kerpape - Ploemeur	99,8%	0,0%	111	7,0%	0,3%	19	71	119	0,6%	9,2	4,0
5	350002200	Clinique St Yves - Rennes	100,0%	0,0%	22	5,1%	3,2%	9	82	64	0,2%	7,0	2,9
5	350002234	CMP Rennes Beaulieu	100,0%	0,0%	85	4,9%	0,1%	15	68	84	0,0%	8,2	2,7
5	350002564	Pôle MPR St Héliier - Rennes	99,7%	0,0%	98	2,0%	10,0%	13	68	87	0,0%	9,4	4,2
5	350008579	Le Patis Fraux - Vern sur seiche	100,0%	0,0%	12	0,2%	1,8%	14	128	153	0,0%	4,0	2,0

Source : Base régionale PMSI SSR 2017, ATIH

Score RR median : Le score des actes de rééducation-réadaptation (score RR) est calculé en additionnant les pondérations des actes de rééducation-réadaptation codés (CSARR et CCAM) puis en divisant le résultat par le nombre de jours de présence en semaine. Pour un séjour d'hospitalisation complète, le score RR est calculé sur l'ensemble des RHS du séjour. Dans un séjour d'hospitalisation partielle, le score RR est calculé indépendamment pour chaque RHS.

En HP, le score RR médian est le score RR correspondant à 50 % des RHA en HP.

En HC, le score RR médian est le score RR correspondant à 50 % des séjours en HC.

ANNEXE 2 : PMSI SSR 2017 - Molécules onéreuses

N° TS	Finess	Etablissement	Liste T2A	Liste SSR	Total	
			Montant transmis en €	Montant transmis en €	Montant transmis en €	Evol./2016
1	290000017	CHRU de Brest	48 204 €	57 581 €	105 785 €	10%
1	290000041	CH Landerneau	0 €	605 €	605 €	-
1	290000090	Centre Hospitalier de Crozon	0 €	1 768 €	1 768 €	81%
1	290000108	Centre Hospitalier de Lesneven	10 728 €	8 451 €	19 179 €	3400%
1	290000116	Centre Hospitalier de Lanmeur	0 €	6 €	6 €	-98%
1	290000165	Clinique de l'Elorn - Landerneau	927 €	3 684 €	4 612 €	0%
1	290000686	CSSR Kerampir - Bohars	0 €	10 207 €	10 207 €	-10%
1	290000751	Centre Hospitalier de St Renan	0 €	16 564 €	16 564 €	-14%
1	290000819	Clinique Kerléna - Roscoff	9 557 €	16 148 €	25 705 €	1952%
1	290000827	Fondation Ildys site de Ty-Yann	11 291 €	35 388 €	46 679 €	542%
1	290000975	Fondation Ildys site de Perharidy	18 208 €	220 871 €	239 079 €	14%
1	290000983	Fondation Ildys site St Luc	0 €	5 €	5 €	-96%
1	290007905	MECS - Crozon	0 €	0 €	0 €	-
1	290021542	CH des Pays de Morlaix	3 476 €	33 768 €	37 243 €	16%
2	290000074	Centre Hospitalier de Douarnenez	0 €	5 783 €	5 783 €	62%
2	290000371	Clinique Les Glénan - Bénodet	1 386 €	9 334 €	10 720 €	-48%
2	290000785	Hôtel Dieu - Pont l'Abbé	0 €	0 €	0 €	-
2	290002344	CSSR Jean Tanguy - St Yvi	2 903 €	25 413 €	28 316 €	171%
2	290003953	CRF de Tréboul - Douarnenez	6 089 €	2 455 €	8 544 €	-7%
2	290020700	CHIC - Quimper	9 016 €	22 575 €	31 590 €	70%
3	290000306	Centre Hospitalier de Quimperlé	0 €	1 400 €	1 400 €	26%
3	290000413	MRC St Joseph - Quimperlé	0 €	0 €	0 €	-100%
3	560000390	CPC Le Phare - Lorient	0 €	475 €	475 €	-52%
3	560000424	MRC Kéraliguen - Ploemeur	0 €	10 781 €	10 781 €	4%
3	560002024	CRF de Kerpape - Ploemeur	7 069 €	406 958 €	414 027 €	14%
3	560002198	Centre Hospitalier de Le Faouët	0 €	0 €	0 €	-
3	560002214	Centre Hospitalier de Port-Louis	142 €	30 €	171 €	-95%
3	560002974	Le Divit - Ploemeur	2 197 €	4 816 €	7 013 €	7%
3	560003006	CPC Kerdudo - Guidel	0 €	164 €	164 €	-
3	560005746	CHBS- Lorient	13 792 €	13 373 €	27 164 €	-13%
4	560000044	CH A. Guérin - Ploërmel	0 €	2 €	2 €	-
4	560000077	Centre Hospitalier de Josselin	0 €	7 €	7 €	-100%
4	560000085	Centre Hospitalier de Le Palais	0 €	9 €	9 €	-
4	560000184	Clinique des Augustines - Malestroit	0 €	2 755 €	2 755 €	14%
4	560002065	Centre Hospitalier de Malestroit	0 €	20 €	20 €	37%
4	560002222	CH Basse Vilaine - Nivillac	1 713 €	843 €	2 556 €	50%
4	560003055	CSSR Korn Er Houët - Colpo	0 €	37 077 €	37 077 €	470%
4	560023210	CHBA - Vannes	1 660 €	148 518 €	150 178 €	70%
5	350000030	Centre Hospitalier de Fougères	0 €	78 €	78 €	-86%
5	350000048	CHIC Redon-Carentoir	0 €	0 €	0 €	-
5	350000055	Centre Hospitalier de Vitré	0 €	1 168 €	1 168 €	302%
5	350000063	HSTV - Bain de Bretagne	0 €	9 871 €	9 871 €	737%
5	350000089	CH La Guerche de Bretagne	0 €	0 €	0 €	-100%
5	350002192	Polyclinique St Laurent - Rennes	0 €	16 860 €	16 860 €	43%
5	350002200	Clinique St Yves - Rennes	0 €	29 511 €	29 511 €	-24%
5	350002234	CMP Rennes Beaulieu	3 301 €	60 552 €	63 853 €	34%
5	350002291	Centre Hospitalier de Janzé	0 €	280 €	280 €	-90%
5	350002309	CH Grand Fougeray	0 €	1 191 €	1 191 €	-64%
5	350002317	CH Montfort sur Meu	0 €	12 878 €	12 878 €	516%
5	350002333	CH Saint-Méen le Grand	0 €	6 804 €	6 804 €	25%
5	350002564	Pôle MPR St Hélier - Rennes	68 215 €	419 008 €	487 223 €	44%
5	350002747	CPC Escale - Rennes	0 €	215 €	215 €	-53%
5	350005021	Pôle gériatrique rennais - Chantepie	0 €	9 448 €	9 448 €	158%
5	350005179	CHRU de Rennes	75 799 €	166 825 €	242 624 €	124%
5	350005278	CM Rey Leroux - La Bouexière	0 €	12 687 €	12 687 €	-36%
5	350008579	Le Patis Fraux - Vern sur seiche	0 €	0 €	0 €	-
5	350044756	Clinique Philae - Pont péan	0 €	0 €	0 €	-
5	350048518	CH des Marches de Bretagne	0 €	9 816 €	9 816 €	7690%

ANNEXE 2 : PMSI SSR 2017 - Molécules onéreuses

N° TS	Finess	Etablissement	Liste T2A	Liste SSR	Total	
			Montant transmis en €	Montant transmis en €	Montant transmis en €	Evol./2016
6	220000046	CH - Dinan	991 €	927 €	1 919 €	319%
6	220000467	La Maison de Velleda - Plancoët	0 €	11 222 €	11 222 €	-54%
6	350000022	CH - St Malo	4 516 €	69 493 €	74 009 €	92%
6	350000071	Hôpital Arthur Gardiner - Dinard	0 €	2 634 €	2 634 €	-79%
6	350000204	Clinique Saint Joseph - Combourg	0 €	217 €	217 €	-94%
6	350002911	MRC STV - Bagger Morvan	0 €	8 660 €	8 660 €	337%
6	350040291	Centre Hospitalier de Cancale	0 €	386 €	386 €	-
7	220000020	CH St Brieuc	0 €	135 419 €	135 419 €	5%
7	220000079	Centre Hospitalier de Guingamp	2 103 €	5 259 €	7 361 €	31%
7	220000103	CH Lannion	12 420 €	85 209 €	97 629 €	20%
7	220000152	Centre Hospitalier de Paimpol	0 €	641 €	641 €	-99%
7	220000475	CSSR Les Chatelets - Ploufragan	3 099 €	6 951 €	10 050 €	-49%
7	220000590	Centre Hélio-Marin - Plérin	0 €	11 885 €	11 885 €	55%
7	220005045	Centre Hospitalier de Tréguier	0 €	4 790 €	4 790 €	508%
7	220014708	CPC l'Avancée - St Brieuc	0 €	1 039 €	1 039 €	43%
7	220021968	CH du Penthièvre et du Poudouvre	763 €	4 284 €	5 047 €	-81%
8	220000236	Centre Hospitalier de Plouguernevel	0 €	385 €	385 €	-34%
8	560000259	CH Guémené sur Scorff	0 €	6 794 €	6 794 €	274%
8	560014748	CHCB - Pontivy	6 938 €	25 415 €	32 352 €	3%
Région Bretagne			326 502 €	2 236 629 €	2 563 131 €	29%

Source : Tableau OVALIDE SSR N°1V1VMED M12 2017

Liste T2A : spécialités pharmaceutiques mentionnées à l'article L162-22-7 du code de la sécurité sociale.

Liste SSR : spécialités pharmaceutiques spécifiques au secteur SSR. Liste établie et maintenue par le ministère.

ANNEXE 3 : PMSI SSR 2017 - Consultations et actes externes

N° TS	Finess	Etablissement	ACE théorique 2017	Montant base de remboursement 2017	Evolution / 2016	Montant Assurance Maladie (10 %)
1	290000017	CHRU de Brest	7 053 €	88 345 €	14,3%	8 201 €
1	290000827	Fondation Ildys site de Ty-Yann		55 883 €	385,7%	4 660 €
1	290000975	Fondation Ildys site de Perharidy	15 139 €	128 536 €	-3,1%	10 531 €
1	290000983	Fondation Ildys site St Luc		34 730 €	22,2%	3 108 €
1	290021542	Centre Hospitalier des Pays de Morlaix	533 €	6 098 €	5,9%	575 €
2	290020700	CHIC Quimper	7 813 €	97 417 €	4,8%	8 509 €
3	560002024	CRF de Kerpape - Ploemeur	25 787 €	310 045 €	2,9%	27 038 €
4	560000184	Clinique des Augustines - Malestroit	4 652 €	49 433 €	-6,5%	4 193 €
5	350000048	CHIC Redon - Carentoir	0 €	7 574 €	-	597 €
5	350002234	CMP Rennes Beaulieu	1 648 €	17 370 €	-6,3%	1 573 €
5	350002564	Pôle MPR St Hélier - Rennes	11 853 €	136 101 €	6,9%	12 853 €
5	350005179	CHRU de Rennes	0 €	130 061 €	-	11 144 €
7	220000020	CH St Brieuc	7 759 €	115 184 €	34,6%	10 361 €
7	220000079	Centre Hospitalier de Guingamp	2 665 €	36 454 €	16,8%	3 177 €
7	220000103	Centre Hospitalier Pierre Le Damany - Lannion	16 195 €	184 400 €	-3,0%	15 839 €
7	220000152	Centre Hospitalier de Paimpol	0 €	930 €	-	85 €
Région Bretagne			101 097 €	1 398 561 €	21,0%	122 444 €

Source : Tableau OVALIDE SSR N°2VVACE M12 2017

ANNEXE 4.a : PMSI SSR - Activité 2017 - Nombre de journées réalisées par type d'autorisation - Adultes

N° TS	Finess	Etablissement	50A	51A	52A	53A	54A	55A	56A	57A	58A	59A
			SSR polyvalent	Appareil locomoteur	Système nerveux	Cardio vasculaires	Respiratoires	Systèmes métabolique et endocrinien	Affections oncohématologiques	Affections des brûlés	Affections liées aux conduites addictives	PAPD
1	290000017	CHRU de Brest	14 636	10 240	7 175	0	2 406	0	212	0	0	31 033
1	290000041	Centre Hospitalier Ferdinand Grall - Landerneau	10 247	0	0	0	0	0	0	0	0	0
1	290000090	Centre Hospitalier de Crozon	3 533	0	0	0	0	0	0	0	0	0
1	290000108	Centre Hospitalier de Lesneven	10 864	0	0	0	0	0	0	0	0	0
1	290000116	Centre Hospitalier de Lanmeur	5 234	0	0	0	0	0	0	0	0	0
1	290000165	Clinique de l'Elorn - Landerneau	22 670	0	0	0	0	0	0	0	0	0
1	290000686	CSSR Kerampir - Bohars	7 007	0	0	0	0	0	0	0	0	10 429
1	290000728	HIA - Brest	413	1 835	294	0	0	0	0	0	0	0
1	290000751	Centre Hospitalier de St Renan	10 279	0	0	0	0	0	0	0	0	0
1	290000819	Clinique Kerléna - Roscoff	2 305	38 084	0	0	0	0	0	0	0	5 782
1	290000827	Fondation Ildys site de Ty-Yann	17 124	0	0	5 391	0	0	0	0	13 155	0
1	290000975	Fondation Ildys site de Perharidy	0	17 474	14 838	0	3 127	8 399	565	0	0	0
1	290000983	Fondation Ildys site St Luc	0	0	0	12 727	0	0	0	0	0	0
1	290021542	Centre Hospitalier des Pays de Morlaix	9 928	0	0	0	9 513	0	0	0	0	23 493
Territoire de santé N°1 : Brest - Carhaix - Morlaix			114 240	67 633	22 307	18 118	15 046	8 399	777	0	13 155	70 737
2	290000074	Centre Hospitalier de Douarnenez	7 125	0	0	2 371	0	0	0	0	0	8 737
2	290000371	Clinique Les Glénan - Bénodet	13 423	0	0	0	0	0	0	0	0	30 908
2	290000785	Hôtel Dieu - Pont l'Abbé	15 972	0	0	0	0	2 271	0	0	0	0
2	290002344	CSSR Jean Tanguy - St Yvi	31 086	0	0	0	0	0	0	0	0	0
2	290003953	CRF de Tréboul - Douarnenez	0	58 270	8 415	0	0	0	0	0	0	0
2	290020700	CHIC - Quimper	10 838	9 000	8 485	0	1 016	0	0	0	4 893	10 813
Territoire de santé N°2 : Quimper - Douarnenez - Pont l'Abbé			78 444	67 270	16 900	2 371	1 016	2 271	0	0	4 893	50 458
3	290000306	Centre Hospitalier de Quimperlé	168	0	0	0	5 722	0	0	0	0	15 208
3	290000413	MRC St Joseph - Quimperlé	13 753	0	0	0	0	0	0	0	0	0
3	560000390	Centre de post-cure Le Phare - Lorient	0	0	0	0	0	0	0	0	8 884	0
3	560000424	MRC Kéraliguen - Ploemeur	13 193	0	0	0	0	0	0	0	0	0
3	560002024	CRF de Kerpape - Ploemeur	0	26 857	32 013	6 521	1 402	0	0	2 483	0	0
3	560002198	Centre Hospitalier de Le Faouët	8 134	0	0	0	0	0	0	0	0	0
3	560002214	Centre Hospitalier de Port-Louis	9 251	0	0	0	0	0	0	0	0	0
3	560002974	Etablissement de santé Le Divit - Ploemeur	17 787	0	0	0	0	0	0	0	0	6 562
3	560003006	Centre de post-cure Kerdudo - Guidel	0	0	0	0	0	0	0	0	8 788	0
3	560005746	Centre Hospitalier de Bretagne Sud - Lorient	21 603	0	0	0	0	0	0	0	0	23 660
Territoire de santé N°3 : Lorient - Hennebont			83 889	26 857	32 013	6 521	7 124	0	0	2 483	17 672	45 430

ANNEXE 4.a : PMSI SSR - Activité 2017 - Nombre de journées réalisées par type d'autorisation - Adultes

N° TS	Finess	Etablissement	50A	51A	52A	53A	54A	55A	56A	57A	58A	59A
			SSR polyvalent	Appareil locomoteur	Système nerveux	Cardio vasculaires	Respiratoires	Systèmes métabolique et endocrinien	Affections oncohématologiques	Affections des brûlés	Affections liées aux conduites addictives	PAPD
4	560000044	Centre Hospitalier A. Guérin Ploërmel	5 647	0	0	0	0	0	0	0	0	0
4	560000077	Centre Hospitalier de Josselin	3 373	0	0	0	0	0	0	0	0	0
4	560000085	Centre Hospitalier de Le Palais	2 803	0	0	0	0	0	0	0	0	0
4	560000184	Clinique des Augustines - Malestroit	12 333	4 424	3 152	0	0	0	0	0	0	8 921
4	560002065	Centre Hospitalier de Malestroit	3 603	0	0	0	0	0	0	0	0	0
4	560002222	CH Basse Vilaine - Nivillac	8 396	0	0	0	0	0	0	0	0	0
4	560003055	CSSR Korn Er Houët - Colpo	31 691	0	0	0	0	0	0	0	0	0
4	560023210	Centre Hospitalier Bretagne Atlantique - Vannes	16 098	7 690	11 173	2 038	130	0	0	0	0	44 417
Territoire de santé N°4 : Vannes - Ploërmel - Malestroit			83 944	12 114	14 325	2 038	130	0	0	0	0	53 338
5	350000030	Centre Hospitalier de Fougères	8 996	0	0	0	0	0	0	0	0	0
5	350000048	CHIC Redon-Carentoir	11 265	3 075	1 888	0	0	0	0	0	0	8 210
5	350000055	Centre Hospitalier de Vitré	3 058	0	0	0	0	0	0	0	0	14 852
5	350000063	Hôpital St Thomas de Villeneuve - Bain de Bretagne	8 247	0	0	0	0	0	0	0	4 797	6 091
5	350000089	Centre Hospitalier de La Guerche de Bretagne	6 884	0	0	0	0	0	0	0	0	0
5	350002192	Polyclinique St Laurent - Rennes	26 795	0	0	0	5 008	0	0	0	0	0
5	350002200	Clinique St Yves - Rennes	0	0	0	16 830	0	20 700	0	0	0	0
5	350002234	CMP Rennes Beaulieu	0	7 835	9 283	0	0	0	0	0	0	0
5	350002291	Centre Hospitalier de Janzé	8 515	0	0	0	0	0	0	0	0	0
5	350002309	Centre Hospitalier du Grand Fougeray	7 444	0	0	0	0	0	0	0	0	0
5	350002317	Centre Hospitalier de Montfort sur Meu	10 932	0	0	0	0	0	0	0	0	0
5	350002333	Centre Hospitalier de Saint-Méen le Grand	16 049	0	0	0	0	0	0	0	0	0
5	350002564	Pôle MPR St Héliier - Rennes	0	23 862	43 547	0	0	0	0	0	0	0
5	350002747	Centre de post-cure l'Escale - Rennes	0	0	0	0	0	0	0	0	9 671	0
5	350005021	Pôle gériatrique rennais - Chantepie	5 586	9 919	10 803	0	0	0	0	0	0	23 103
5	350005179	CHRU de Rennes	5 211	3 670	11 734	0	0	0	0	0	0	18 863
5	350008579	Le Patis Fraux - Vern sur seiche	0	7 702	0	0	0	0	0	0	0	0
5	350044756	Clinique Philae - Pont péan	0	0	0	0	0	0	0	0	12 817	0
5	350048518	CH des Marches de Bretagne	7 305	9 291	4 950	0	0	0	0	0	0	0
Territoire de santé N°5 : Rennes - Redon - Fougères - Vitré			126 287	65 354	82 205	16 830	5 008	20 700	0	0	27 285	71 119

ANNEXE 4.a : PMSI SSR - Activité 2017 - Nombre de journées réalisées par type d'autorisation - Adultes

N° TS	Finess	Etablissement	50A	51A	52A	53A	54A	55A	56A	57A	58A	59A
			SSR polyvalent	Appareil locomoteur	Système nerveux	Cardio vasculaires	Respiratoires	Systèmes métabolique et endocrinien	Affections oncohématologiques	Affections des brûlés	Affections liées aux conduites addictives	PAPD
6	220000046	Centre Hospitalier René Pléven - Dinan	2 541	0	0	0	0	0	0	0	0	20 344
6	220000467	La Maison de Velleda - Plancoët	31 626	10 372	0	0	0	0	0	0	0	0
6	350000022	Centre Hospitalier Broussais - St Malo	845	3 513	5 162	0	0	0	0	0	0	9 919
6	350000071	Hôpital Arthur Gardiner - Dinard	6 047	0	0	3 881	0	0	0	0	0	7 441
6	350000204	Clinique Saint Joseph - Combourg	10 971	0	0	0	0	0	0	0	0	0
6	350002911	MRC St Thomas de Villeneuve - Baguer Morvan	9 967	0	0	0	0	0	0	0	0	0
6	350040291	Centre Hospitalier de Cancale	7 895	0	0	0	0	0	0	0	0	0
Territoire de santé N°6 : Saint-Malo - Dinan			69 892	13 885	5 162	3 881	0	0	0	0	0	37 704
7	220000020	Centre Hospitalier Y. Le Foll - St Brieuc	0	3 134	2 590	0	920	0	0	0	0	10 501
7	220000079	Centre Hospitalier de Guingamp	7 545	6 827	3 770	0	0	0	0	0	0	10 074
7	220000103	Centre Hospitalier Pierre Le Damany - Lannion	13 231	17 738	15 431	0	0	0	0	0	0	0
7	220000152	Centre Hospitalier de Paimpol	13 810	0	0	5 431	0	0	0	0	0	0
7	220000475	CSSR Les Chatelets - Ploufragan	27 254	0	0	0	0	0	0	0	0	9 319
7	220005045	Centre Hospitalier de Tréguier	0	0	0	0	0	0	0	0	0	18 638
7	220014708	Centre de post-cure l'Avancée - St Brieuc	0	0	0	0	0	0	0	0	9 249	0
7	220021968	CH de Penthièvre et du Poudouvre	12 704	0	0	0	0	0	0	0	0	0
Territoire de santé N°7 : Saint-Brieuc - Lannion - Guingamp			74 544	27 699	21 791	5 431	920	0	0	0	9 249	48 532
8	220000236	Centre Hospitalier de Plouguernevel	5 215	0	0	0	0	0	0	0	0	0
8	560000259	Centre Hospitalier de Guémené sur Scorff	9 122	0	0	0	0	0	0	0	0	0
8	560014748	Centre Hospitalier de Centre Bretagne - Pontivy	13 508	13 812	8 455	0	4 896	0	0	0	0	10 237
Territoire de santé N°8 : Loudéac - Pontivy			27 845	13 812	8 455	0	4 896	0	0	0	0	10 237
Région Bretagne			659 085	294 624	203 158	55 190	34 140	31 370	777	2 483	72 254	387 555

Source : Base régionale PMSI SSR 2017, ATIH

ANNEXE 4.b : PMSI SSR - Activité 2017 - Nombre de journées réalisées par type d'autorisation - Enfants et Adolescents

N° TS	Finess	Etablissement	50E, 50P, 50J	51E, 51P, 51J	52E, 52P, 52J	54E, 54P, 54J	55E, 55P, 55J	57E, 57P, 57J
			SSR polyvalent	Appareil locomoteur	Système nerveux	Respiratoires	Systèmes métabolique et endocrinien	Affections des brûlés
1	290000017	CHRU de Brest	302	0	0	0	0	0
1	290000827	Fondation Ildys site de Ty-Yann	3 547	4 481	2 472	120	367	0
1	290000975	Fondation Ildys site de Perharidy	0	2 148	1 963	356	4 204	0
1	290007905	MECS - Crozon	1 110	0	0	0	0	0
2	290020700	CHIC - Quimper	0	69	332	0	0	0
3	560002024	CRF de Kerpape - Ploemeur	0	3 455	9 533	0	0	458
4	560023210	Centre Hospitalier Bretagne Atlantique - Vannes	1 422	0	0	0	0	0
5	350002234	CMP Rennes Beaulieu	0	892	1 836	0	0	0
5	350005179	CHRU de Rennes	0	1 632	3 207	0	0	0
5	350005278	Centre médical Rey Leroux - La Bouexière	7 629	0	0	0	0	0
7	220000103	Centre Hospitalier Pierre Le Damany - Lannion	0	1 121	7 430	0	0	0
7	220000590	Centre Hélio-Marin - Plérin	4 366	0	0	0	0	0
Région Bretagne			18 376	13 798	26 773	476	4 571	458

Source : Base régionale PMSI SSR 2017, ATIH

ANNEXE 5.a : PMSI SSR - Activité 2017 - Evolution de l'activité / 2016

N° TS	Finess	Etablissement	Nombre de journées	Evol. / 2016	Part de l'activité réalisée en			Hospitalisation Complète			Hospitalisation de Jour ou de Nuit		Traitements et Cures Ambulatoires	
					HC	HJN	TCA	Nombre de journées	Evol. / 2016	Part des semaines avec absence du patient le week-end	Nombre de venues	Evol. / 2016	Nombre de venues	Evol. / 2016
1	290000017	CHRU de Brest	66 004	0,8%	93,6%	6,4%	0,0%	61 804	-0,2%	1,9%	4 200	18,4%	0	-
1	290000041	Centre Hospitalier Ferdinand Grall - Landerneau	10 247	6,1%	100%	0,0%	0,0%	10 247	6,1%	1,1%	0	-	0	-
1	290000090	Centre Hospitalier de Crozon	3 533	3,3%	100%	0,0%	0,0%	3 533	3,3%	0,9%	0	-	0	-
1	290000108	Centre Hospitalier de Lesneven	10 864	2,1%	100%	0,0%	0,0%	10 864	2,1%	0,3%	0	-	0	-
1	290000116	Centre Hospitalier de Lanmeur	5 234	7,6%	100%	0,0%	0,0%	5 234	7,6%	1,3%	0	-	0	-
1	290000165	Clinique de l'Elorn - Landerneau	22 670	-0,4%	100%	0,0%	0,0%	22 670	-0,4%	0,2%	0	-	0	-
1	290000686	CSSR Kerampir - Bohars	17 436	2,3%	100%	0,0%	0,0%	17 436	2,3%	0,9%	0	-	0	-
1	290000728	HIA-Brest	2 542	-14,2%	57%	42,8%	0,0%	1 455	1,2%	20,1%	1 087	-28,7%	0	-
1	290000751	Centre Hospitalier de St Renan	10 279	6,2%	100%	0,0%	0,0%	10 279	6,2%	0,6%	0	-	0	-
1	290000819	Clinique Kerléna - Roscoff	46 171	-0,4%	79,8%	16,5%	3,6%	36 855	-1,0%	1,8%	7 639	1,5%	1677	4,9%
1	290000827	Fondation Ildys site de Ty-Yann	46 657	2,6%	74,8%	25,2%	0,0%	34 891	-4,0%	6,1%	11 766	29,1%	0	-
1	290000975	Fondation Ildys site de Perharidy	53 074	-4,0%	73,5%	26,5%	0,0%	39 009	6,0%	6,3%	14 065	-24,0%	0	-
1	290000983	Fondation Ildys site St Luc	12 727	1,2%	65,3%	34,7%	0,0%	8 308	-1,7%	5,3%	4 419	7,2%	0	-
1	290007905	MECS - Crozon	1 110	1,0%	100%	0,0%	0,0%	1 110	1,0%	0,0%	0	-	0	-
1	290021542	Centre Hospitalier des Pays de Morlaix	42 934	-2,6%	96,1%	3,9%	0,0%	41 254	-3,2%	4,8%	1 680	14,4%	0	-
Territoire de santé N°1 : Brest - Carhaix - Morlaix			351 482	0,0%	86,8%	12,8%	0,5%	304 949	0,3%	3,2%	44 856	-2,1%	1677	4,9%
2	290000074	Centre Hospitalier de Douarnenez	18 233	5,4%	86,9%	13,1%	0,0%	15 842	1,2%	0,9%	2 391	44,6%	0	-
2	290000371	Clinique Les Glénan - Bénodet	44 331	0,2%	100%	0,0%	0,0%	44 331	0,2%	0,5%	0	-	0	-
2	290000785	Hôtel Dieu - Pont l'Abbé	18 243	2,1%	88%	12,4%	0,0%	15 972	1,1%	0,3%	2 271	9,8%	0	-
2	290002344	CSSR Jean Tanguy - St Yvi	31 086	2,5%	100%	0,0%	0,0%	31 086	2,5%	0,4%	0	-	0	-
2	290003953	CRF de Tréboul - Douarnenez	66 685	-4,2%	62,1%	16,8%	21,1%	41 387	-3,6%	9,2%	11 199	0,5%	14099	-9,3%
2	290020700	CHIC - Quimper	45 446	-1,3%	85,7%	14,3%	0,0%	38 962	-1,9%	1,6%	6 484	3,0%	0	-
Territoire de santé N°2 : Quimper - Douarnenez - Pont l'Abbé			224 024	-0,6%	83,7%	10,0%	6,3%	187 580	-0,6%	2,6%	22 345	5,6%	14099	-9,3%
3	290000306	Centre Hospitalier de Quimperlé	21 098	0,5%	99%	1,2%	0,0%	20 838	-0,7%	3,6%	260	-	0	-
3	290000413	MRC St Joseph - Quimperlé	13 753	-2,8%	100%	0,0%	0,0%	13 753	-2,8%	1,1%	0	-	0	-
3	560000390	Centre de post-cure Le Phare - Lorient	8 884	7,8%	100%	0,0%	0,0%	8 884	7,8%	0,4%	0	-	0	-
3	560000424	MRC Kéraliguen - Ploemeur	13 193	0,8%	100%	0,0%	0,0%	13 193	0,8%	1,0%	0	-	0	-
3	560002024	CRF de Kerpape - Ploemeur	82 722	-0,7%	55,0%	45,0%	0,0%	45 462	-4,1%	23,0%	37 260	3,8%	0	-
3	560002198	Centre Hospitalier de Le Fauët	8 134	-2,4%	100%	0,0%	0,0%	8 134	-2,4%	0,5%	0	-	0	-
3	560002214	Centre Hospitalier de Port-Louis	9 251	18,8%	100%	0,0%	0,0%	9 251	18,8%	0,8%	0	-	0	-
3	560002974	Etablissement de santé Le Divit - Ploemeur	24 349	-7,1%	100%	0,0%	0,0%	24 349	-7,1%	0,7%	0	-	0	-
3	560003006	Centre de post-cure Kerdudo - Guidel	8 788	-7,8%	100%	0,0%	0,0%	8 788	-7,8%	1,9%	0	-	0	-
3	560005746	Centre Hospitalier de Bretagne Sud - Lorient	45 263	7,1%	100%	0,0%	0,0%	45 263	7,1%	0,6%	0	-	0	-
Territoire de santé N°3 : Lorient - Hennebont			235 435	0,7%	84,1%	15,9%	0,0%	197 915	0,0%	6,5%	37 520	4,6%	0	-

ANNEXE 5.a : PMSI SSR - Activité 2017 - Evolution de l'activité / 2016

N° TS	Finess	Etablissement	Nombre de journées	Evol. / 2016	Part de l'activité réalisée en			Hospitalisation Complète			Hospitalisation de Jour ou de Nuit		Traitements et Cures Ambulatoires	
					HC	HJN	TCA	Nombre de journées	Evol. / 2016	Part des semaines avec absence du patient le week-end	Nombre de venues	Evol. / 2016	Nombre de venues	Evol. / 2016
4	560000044	Centre Hospitalier A. Guérin - Ploërmel	5 647	-	100%	0,0%	0,0%	5 647	-	0,3%	0	-	0	-
4	560000077	Centre Hospitalier de Josselin	3 373	-	100%	0,0%	0,0%	3 373	-	0,5%	0	-	0	-
4	560000085	Centre Hospitalier de Le Palais	2 803	10,1%	100%	0,0%	0,0%	2 803	10,1%	1,4%	0	-	0	-
4	560000184	Clinique des Augustines - Malestroit	28 830	3,8%	93,1%	6,9%	0,0%	26 836	3,6%	0,8%	1 994	7,4%	0	-
4	560002065	Centre Hospitalier de Malestroit	3 603	-	100%	0,0%	0,0%	3 603	-	1,1%	0	-	0	-
4	560002222	CH Basse Vilaine - Nivillac	8 396	2,4%	100%	0,0%	0,0%	8 396	2,4%	0,9%	0	-	0	-
4	560003055	CSSR Korn Er Houët - Colpo	31 691	11,7%	100%	0,0%	0,0%	31 691	11,7%	0,6%	0	-	0	-
4	560023210	Centre Hospitalier Bretagne Atlantique - Vannes	82 968	1,7%	86,5%	13,5%	0,0%	71 776	2,3%	1,8%	11 192	-2,2%	0	-
Territoire de santé N°4 : Vannes - Ploërmel - Malestroit			167 311	1,7%	92,1%	7,9%	0,0%	154 125	2,0%	1,2%	13 186	-0,9%	0	-
5	350000030	Centre Hospitalier de Fougères	8 996	1,0%	100%	0,0%	0,0%	8 996	1,0%	0,2%	0	-	0	-
5	350000048	Centre Hospitalier Intercommunal Redon - Carentoir	24 438	1,7%	100%	0,0%	0,0%	24 438	1,7%	0,8%	0	-	0	-
5	350000055	Centre Hospitalier de Vitré	17 910	-2,0%	100%	0,0%	0,0%	17 910	-2,0%	0,8%	0	-	0	-
5	350000063	Hôpital St Thomas de Villeneuve - Bain de Bretagne	19 135	8,3%	100%	0,0%	0,0%	19 135	8,3%	0,7%	0	-	0	-
5	350000089	Centre Hospitalier de La Guerche de Bretagne	6 884	0,2%	100%	0,0%	0,0%	6 884	0,2%	1,4%	0	-	0	-
5	350002192	Polyclinique St Laurent - Rennes	31 803	0,2%	99%	1,3%	0,0%	31 396	0,9%	1,1%	407	-35,0%	0	-
5	350002200	Clinique St Yves - Rennes	37 530	1,3%	82,7%	17,3%	0,0%	31 030	1,5%	9,0%	6 500	0,1%	0	-
5	350002234	CMP Rennes Beaulieu	19 846	5,0%	59,5%	31,8%	8,7%	11 814	0,7%	11,5%	6 312	6,5%	1720	38,4%
5	350002291	Centre Hospitalier de Janzé	8 515	5,3%	100%	0,0%	0,0%	8 515	5,3%	0,9%	0	-	0	-
5	350002309	Centre Hospitalier du Grand Fougeray	7 444	4,2%	100%	0,0%	0,0%	7 444	4,2%	0,5%	0	-	0	-
5	350002317	Centre Hospitalier de Montfort sur Meu	10 932	-4,1%	100%	0,0%	0,0%	10 932	-4,1%	0,6%	0	-	0	-
5	350002333	Centre Hospitalier de Saint-Méen le Grand	16 049	-4,3%	100%	0,0%	0,0%	16 049	-4,3%	1,3%	0	-	0	-
5	350002564	Pôle MPR St Hélier - Rennes	67 409	3,0%	56,8%	43,2%	0,0%	38 269	7,1%	6,0%	29 140	-1,9%	0	-
5	350002747	Centre de post-cure l'Escale - Rennes	9 671	-3,8%	0,0%	100%	0,0%	NC	NC	NC	9 671	-3,8%	0	-
5	350005021	Pôle gériatrique rennais - Chantepie	49 411	4,0%	96%	3,7%	0,0%	47 591	4,4%	1,4%	1 820	-5,6%	0	-
5	350005179	CHRU de Rennes	44 317	3,6%	79,9%	20,1%	0,0%	35 429	1,7%	2,8%	8 888	11,8%	0	-
5	350005278	Centre médical Rey Leroux - La Bouexière	7 629	-19,8%	79,9%	20,1%	0,0%	6 098	-19,3%	31,8%	1 531	-21,9%	0	-
5	350008579	Le Patis Fraux - Vern sur seiche	7 702	-3,4%	43,4%	56,6%	0,0%	3 340	-9,2%	58,7%	4 362	1,6%	0	-
5	350044756	Clinique Philae - Pont péan	12 817	0,1%	100%	0,0%	0,0%	12 817	0,1%	0,5%	0	-	0	-
5	350048518	CH des Marches de Bretagne	21 546	-4,8%	86%	14,4%	0,0%	18 436	-7,5%	1,1%	3 110	14,7%	0	-
Territoire de santé N°5 : Rennes - Redon - Fougères - Vitré			429 984	1,0%	82,9%	16,7%	0,4%	356 523	1,1%	4,1%	71 741	0,2%	1720	38,4%

ANNEXE 5.a : PMSI SSR - Activité 2017 - Evolution de l'activité / 2016

N° TS	Finess	Etablissement	Nombre de journées	Evol. / 2016	Part de l'activité réalisée en			Hospitalisation Complète			Hospitalisation de Jour ou de Nuit		Traitements et Cures Ambulatoires	
					HC	HJN	TCA	Nombre de journées	Evol. / 2016	Part des semaines avec absence du patient le week-end	Nombre de venues	Evol. / 2016	Nombre de venues	Evol. / 2016
6	220000046	Centre Hospitalier René Pléven - Dinan	22 885	-0,7%	97%	3,5%	0,0%	22 093	-3,2%	0,5%	792	250,4%	0	-
6	220000467	La Maison de Velleda - Plancoët	41 998	0,1%	100%	0,0%	0,0%	41 998	0,1%	0,4%	0	-	0	-
6	350000022	Centre Hospitalier Broussais - St Malo	19 439	3,2%	86,3%	13,7%	0,0%	16 770	2,2%	2,9%	2 669	9,6%	0	-
6	350000071	Hôpital Arthur Gardiner - Dinard	17 369	-1,0%	77,7%	22,3%	0,0%	13 488	-1,5%	1,3%	3 881	1,0%	0	-
6	350000204	Clinique Saint Joseph - Combourg	10 971	-1,2%	100%	0,0%	0,0%	10 971	-1,2%	1,0%	0	-	0	-
6	350002911	MRC St Thomas de Villeneuve - Bagger Morvan	9 967	-11,2%	100%	0,0%	0,0%	9 967	-11,2%	0,7%	0	-	0	-
6	350040291	Centre Hospitalier de Cancale	7 895	1,4%	100%	0,0%	0,0%	7 895	1,4%	1,0%	0	-	0	-
Territoire de santé N°6 : Saint-Malo - Dinan			130 524	-0,7%	94,4%	5,6%	0,0%	123 182	-1,4%	1,0%	7 342	12,9%	0	-
7	220000020	Centre Hospitalier Y. Le Foll - St Brieuc	17 145	-0,2%	61,2%	38,8%	0,0%	10 501	-2,3%	0,9%	6 644	3,3%	0	-
7	220000079	Centre Hospitalier de Guingamp	28 216	12,7%	88,3%	11,7%	0,0%	24 912	5,7%	1,2%	3 304	125,7%	0	-
7	220000103	Centre Hospitalier Pierre Le Damany - Lannion	54 951	-0,6%	70,7%	25,3%	4,0%	38 870	1,3%	5,1%	13 902	-2,3%	2179	-18,7%
7	220000152	Centre Hospitalier de Paimpol	19 241	-2,7%	90%	10,3%	0,0%	17 260	-6,5%	8,5%	1 981	52,2%	0	-
7	220000475	CSSR Les Chatelets - Ploufragan	36 573	9,9%	92%	7,9%	0,0%	33 700	11,0%	0,6%	2 873	-0,7%	0	-
7	220000590	Centre Hélio-Marin - Plérin	4 366	23,1%	0%	100%	0,0%	NC	NC	NC	4 366	23,1%	0	-
7	220005045	Centre Hospitalier de Tréguier	18 638	-1,7%	86,9%	13%	0,0%	16 200	-1,5%	0,7%	2 438	-3,1%	0	-
7	220014708	Centre de post-cure l'Avancée - St Brieuc	9 249	-9,7%	99,8%	0,2%	0,0%	9 227	-9,4%	13,6%	22	-62,7%	0	-
7	220021968	Centre Hospitalier du Penthièvre et du Poudouvre	12 704	3,9%	100%	0,0%	0,0%	12 704	3,9%	1,1%	0	-	0	-
Territoire de santé N°7 : Saint-Brieuc - Lannion - Guingamp			201 083	2,8%	81,2%	17,7%	1,1%	163 374	1,8%	3,5%	35 530	9,5%	2179	-18,7%
8	220000236	Centre Hospitalier de Plouguernevel	5 215	-16,8%	100%	0,0%	0,0%	5 215	-16,8%	1,2%	0	-	0	-
8	560000259	Centre Hospitalier de Guémené sur Scorff	9 122	5,4%	100%	0,0%	0,0%	9 122	5,4%	1,4%	0	-	0	-
8	560014748	Centre Hospitalier de Centre Bretagne - Pontivy	50 908	-4,1%	95%	4,7%	0,0%	48 515	-8,0%	1,2%	2 393	550,3%	0	-
Territoire de santé N°8 : Loudéac - Pontivy			65 245	-4,1%	96,3%	3,7%	0,0%	62 852	-7,1%	1,2%	2 393	550,3%	0	-
Région Bretagne			1 805 088	0,5%	85,9%	13,0%	1,1%	1 550 500	0,2%	3,3%	234 913	3,4%	19675	-6,6%

Source : Base régionale PMSI SSR 2016 et 2017, ATIH

Nombre de journées = Nombre total de journées de présence (y compris journées classées en erreur)

HC : Hospitalisation Complète HJN : Hospitalisation de Jour ou de Nuit TCA : Traitement et Cure Ambulatoire

Part des semaines avec absence du patient le week-end = Nombre de RHA en hospitalisation complète avec présence du patient du lundi au vendredi (jHwe=11111 et jwe=00) rapporté au nombre de RHA en hospitalisation complète

Les journées de 2016 ont été retraitées dans le calcul des évolutions pour tenir compte de l'évolution de la définition de la journée de présence PMSI SSR en hospitalisation complète.

L'activité agrégée de la Fondation Idys est donnée à titre indicatif afin de calculer les évolutions d'activité sur l'ensemble des sites.

1	Fondation Idys	112 458	-0,8%	73,1%	26,9%	0,0%	82 208	0,7%	6,1%	30 250	-4,7%	0	-
---	----------------	---------	-------	-------	-------	------	--------	------	------	--------	-------	---	---

L'activité agrégée des CH de Josselin, Malestroit et Ploërmel est donnée à titre indicatif afin de calculer les évolutions d'activité sur l'ensemble des sites.

4	CH Josselin, Malestroit et Ploërmel	12 623	-21,0%	100,0%	0,0%	0,0%	12 623	-21,0%	0,6%	0	-	0	-
---	-------------------------------------	--------	---------------	--------	------	------	--------	---------------	------	---	---	---	---

ANNEXE 5.b : PMSI SSR - Activité 2017 - Répartition de l'activité par tranche d'âge

N° TS	Finess	Etablissement	Nombre de journées	Nombre de patients	Part des décès	[0 - 5 ans]			[6 - 17 ans]			[18 - 74 ans]			>= 75 ans			dont >= 80 ans		
						Nombre de journées	Nombre de patients	Part	Nombre de journées	Nombre de patients	Part	Nombre de journées	Nombre de patients	Part	Nombre de journées	Nombre de patients	Part	Nombre de journées	Nombre de patients	Part
1	290000017	CHRU de Brest	66 004	2 227	3,8%	117	7	0,2%	202	31	0,3%	28 168	929	42,7%	37 517	1 264	56,8%	30 919	1 037	46,8%
1	290000041	Centre Hospitalier - Landerneau	10 247	455	3,3%	0	0	0,0%	0	0	0,0%	2 084	85	20,3%	8 163	372	79,7%	7 157	335	69,8%
1	290000090	Centre Hospitalier de Crozon	3 533	145	4,8%	0	0	0,0%	0	0	0,0%	606	26	17,2%	2 927	119	82,8%	2 715	109	76,8%
1	290000108	Centre Hospitalier de Lesneven	10 864	343	1,5%	0	0	0,0%	0	0	0,0%	2 917	77	26,9%	7 947	267	73,1%	7 105	235	65,4%
1	290000116	Centre Hospitalier de Lanmeur	5 234	196	0,5%	0	0	0,0%	0	0	0,0%	879	39	16,8%	4 355	157	83,2%	3 673	134	70,2%
1	290000165	Clinique de l'Elorn - Landerneau	22 670	732	4,2%	0	0	0,0%	0	0	0,0%	6 797	227	30,0%	15 873	509	70,0%	12 838	404	56,6%
1	290000686	CSSR Kerampir - Bohars	17 436	614	6,7%	0	0	0,0%	0	0	0,0%	6 276	201	36,0%	11 160	414	64,0%	9 093	337	52,2%
1	290000728	HIA - Brest	2 542	174	0,0%	0	0	0,0%	39	1	1,5%	2 131	143	83,8%	372	30	14,6%	183	16	7,2%
1	290000751	Centre Hospitalier de St Renan	10 279	284	2,8%	0	0	0,0%	0	0	0,0%	2 010	48	19,6%	8 269	236	80,4%	7 398	206	72,0%
1	290000819	Clinique Kerléna - Roscoff	46 171	1 310	1,1%	0	0	0,0%	0	0	0,0%	22 305	659	48,3%	23 866	654	51,7%	18 149	459	39,3%
1	290000827	Fondation Ildys site de Ty-Yann	46 657	1 647	3,3%	3117	109	6,7%	7 723	238	16,6%	23 042	795	49,4%	12 775	509	27,4%	9 800	392	21,0%
1	290000975	Fondation Ildys site de Perharidy	53 074	2 206	1,2%	589	22	1,1%	7 840	299	14,8%	40 990	1 715	77,2%	3 655	179	6,9%	1 590	92	3,0%
1	290000983	Fondation Ildys site St Luc	12 727	687	0,0%	0	0	0,0%	0	0	0,0%	9 875	554	77,6%	2 852	135	22,4%	1 411	62	11,1%
1	290007905	MECS - Crozon	1 110	79	0,0%	0	0	0,0%	1 110	79	100,0%	0	0	0,0%	0	0	0,0%	0	0	0,0%
1	290021542	Centre Hospitalier des Pays de Morlaix	42 934	1 152	6,5%	0	0	0,0%	0	0	0,0%	16 716	454	38,9%	26 218	701	61,1%	21 712	575	50,6%
Territoire de santé N°1 : Brest - Carhaix - Morlaix			351 482	11 615	3,1%	3823	132	1,1%	16 914	619	4,8%	164 796	5 705	46,9%	165 949	5 193	47,2%	133 743	4 128	38,1%
2	290000074	Centre Hospitalier de Douarnenez	18 233	725	6,3%	0	0	0,0%	0	0	0,0%	6 332	290	34,7%	11 901	436	65,3%	9 959	363	54,6%
2	290000371	Clinique Les Glénan - Bénodet	44 331	1 328	5,3%	0	0	0,0%	0	0	0,0%	9 997	302	22,6%	34 334	1 030	77,4%	27 867	836	62,9%
2	290000785	Hôtel Dieu - Pont l'Abbé	18 243	753	6,1%	0	0	0,0%	0	0	0,0%	4 989	354	27,3%	13 254	403	72,7%	11 605	352	63,6%
2	290002344	CSSR Jean Tanguy - St Yvi	31 086	858	4,9%	0	0	0,0%	0	0	0,0%	7 980	228	25,7%	23 106	630	74,3%	19 026	518	61,2%
2	290003953	CRF de Tréboul - Douarnenez	66 685	2 215	0,0%	0	0	0,0%	0	0	0,0%	50 236	1 719	75,3%	16 449	507	24,7%	8 484	275	12,7%
2	290020700	CHIC - Quimper	45 446	1 475	2,7%	0	0	0,0%	565	27	1,2%	26 621	889	58,6%	18 260	561	40,2%	14 007	423	30,8%
Territoire de santé N°2 : Quimper - Douarnenez - Pont l'abbé			224 024	7 057	3,5%	0	0	0,0%	565	27	0,3%	106 155	3 675	47,4%	117 304	3 380	52,4%	90 948	2 626	40,6%
3	290000306	Centre Hospitalier de Quimperlé	21 098	744	5,5%	0	0	0,0%	0	0	0,0%	7 007	299	33,2%	14 091	448	66,8%	11 518	356	54,6%
3	290000413	MRC St Joseph - Quimperlé	13 753	461	1,3%	0	0	0,0%	0	0	0,0%	4 094	154	29,8%	9 659	308	70,2%	7 736	245	56,2%
3	560000390	Centre de post-cure Le Phare - Lorient	8 884	160	0,0%	0	0	0,0%	0	0	0,0%	8 884	160	100,0%	0	0	0,0%	0	0	0,0%
3	560000424	MRC Kéraliguen - Ploemeur	13 193	437	1,6%	0	0	0,0%	0	0	0,0%	6 940	186	52,6%	6 253	251	47,4%	4 704	181	35,7%
3	560002024	CRF de Kerpape - Ploemeur	82 722	3 695	0,0%	904	64	1,1%	12 742	393	15,4%	65 728	3 089	79,5%	3 348	172	4,0%	935	48	1,1%
3	560002198	Centre Hospitalier de Le Fauët	8 134	281	1,4%	0	0	0,0%	0	0	0,0%	1 780	49	21,9%	6 354	232	78,1%	5 699	207	70,1%
3	560002214	Centre Hospitalier de Port-Louis	9 251	298	6,7%	0	0	0,0%	0	0	0,0%	1 298	52	14,0%	7 953	246	86,0%	6 324	204	68,4%
3	560002974	Etablissement de santé Le Divit - Ploemeur	24 349	579	11,2%	0	0	0,0%	0	0	0,0%	7 164	168	29,4%	17 185	411	70,6%	13 465	319	55,3%
3	560003006	Centre de post-cure Kerdudo - Guidel	8 788	149	0,0%	0	0	0,0%	0	0	0,0%	8 533	146	97,1%	255	3	2,9%	195	2	2,2%
3	560005746	Centre Hospitalier de Bretagne Sud - Lorient	45 263	1 228	5,7%	0	0	0,0%	0	0	0,0%	10 614	268	23,4%	34 649	962	76,6%	28 545	806	63,1%
Territoire de santé N°3 : Lorient - Hennebont			235 435	7 811	2,7%	904	64	0,4%	12 742	393	5,4%	122 042	4 472	51,8%	99 747	2 911	42,4%	79 121	2 277	33,6%

ANNEXE 5.b : PMSI SSR - Activité 2017 - Répartition de l'activité par tranche d'âge

N° TS	Finess	Etablissement	Nombre de journées	Nombre de patients	Part des décès	[0 - 5 ans]			[6 - 17 ans]			[18 - 74 ans]			>= 75 ans			dont >= 80 ans		
						Nombre de journées	Nombre de patients	Part	Nombre de journées	Nombre de patients	Part	Nombre de journées	Nombre de patients	Part	Nombre de journées	Nombre de patients	Part	Nombre de journées	Nombre de patients	Part
4	560000044	Centre Hospitalier A. Guérin - Ploërmel	5 647	211	6,2%	0	0	0,0%	0	0	0,0%	1 406	47	24,9%	4 241	165	75,1%	3 519	134	62,3%
4	560000077	Centre Hospitalier de Josselin	3 373	112	16,1%	0	0	0,0%	0	0	0,0%	856	25	25,4%	2 517	87	74,6%	2 355	78	69,8%
4	560000085	Centre Hospitalier de Le Palais	2 803	83	0,0%	0	0	0,0%	0	0	0,0%	837	24	29,9%	1 966	59	70,1%	1 795	51	64,0%
4	560000184	Clinique des Augustines - Malestroit	28 830	985	11,5%	0	0	0,0%	0	0	0,0%	11 242	350	39,0%	17 588	636	61,0%	14 444	512	50,1%
4	560002065	Centre Hospitalier de Malestroit	3 603	123	2,4%	0	0	0,0%	0	0	0,0%	372	16	10,3%	3 231	107	89,7%	2 688	89	74,6%
4	560002222	CH Basse Vilaine - Nivillac	8 396	255	15,7%	0	0	0,0%	0	0	0,0%	2 026	60	24,1%	6 370	196	75,9%	5 059	158	60,3%
4	560003055	CSSR Korn Er Houët - Colpo	31 691	788	7,1%	0	0	0,0%	0	0	0,0%	10 451	277	33,0%	21 240	511	67,0%	17 261	404	54,5%
4	560023210	Centre Hospitalier Bretagne Atlantique - Vannes	82 968	3 140	6,3%	486	23	0,6%	1 013	117	1,2%	30 552	1 242	36,8%	50 917	1 764	61,4%	41 497	1 430	50,0%
Territoire de santé N°4 : Vannes - Ploërmel - Malestroit			167 311	5 553	7,9%	486	23	0,3%	1 013	117	0,6%	57 742	1 995	34,5%	108 070	3 428	64,6%	88 618	2 776	53,0%
5	350000030	Centre Hospitalier de Fougères	8 996	350	3,4%	0	0	0,0%	0	0	0,0%	1 308	52	14,5%	7 688	299	85,5%	7 026	267	78,1%
5	350000048	CHIC Redon - Carentoir	24 438	696	6,0%	0	0	0,0%	56	1	0,2%	5 693	160	23,3%	18 689	537	76,5%	14 976	432	61,3%
5	350000055	Centre Hospitalier de Vitré	17 910	422	10,7%	0	0	0,0%	0	0	0,0%	3 158	71	17,6%	14 752	351	82,4%	12 689	310	70,8%
5	350000063	Hôpital St Thomas de Villeneuve - Bain de Bretagne	19 135	484	2,5%	0	0	0,0%	0	0	0,0%	8 517	202	44,5%	10 618	283	55,5%	8 832	236	46,2%
5	350000089	Centre Hospitalier de La Guerche de Bretagne	6 884	251	2,8%	0	0	0,0%	0	0	0,0%	1 468	40	21,3%	5 416	212	78,7%	4 762	187	69,2%
5	350002192	Polyclinique St Laurent - Rennes	31 803	1 072	5,4%	0	0	0,0%	0	0	0,0%	10 465	405	32,9%	21 338	670	67,1%	17 565	538	55,2%
5	350002200	Clinique St Yves - Rennes	37 530	1 690	0,6%	0	0	0,0%	348	9	0,9%	31 913	1 517	85,0%	5 269	167	14,0%	2 777	77	7,4%
5	350002234	CMP Rennes Beaulieu	19 846	496	0,0%	0	0	0,0%	2 510	78	12,6%	17 329	431	87,3%	7	1	0,0%	0	0	0,0%
5	350002291	Centre Hospitalier de Janzé	8 515	238	0,8%	0	0	0,0%	0	0	0,0%	1 199	33	14,1%	7 316	205	85,9%	6 420	173	75,4%
5	350002309	Centre Hospitalier du Grand Fougeray	7 444	186	7,0%	0	0	0,0%	0	0	0,0%	2 804	35	37,7%	4 640	151	62,3%	3 906	129	52,5%
5	350002317	Centre Hospitalier de Montfort sur Meu	10 932	207	6,8%	0	0	0,0%	0	0	0,0%	3 462	40	31,7%	7 470	167	68,3%	6 812	149	62,3%
5	350002333	Centre Hospitalier de Saint-Méen le Grand	16 049	396	5,3%	0	0	0,0%	0	0	0,0%	4 760	92	29,7%	11 289	304	70,3%	9 478	254	59,1%
5	350002564	Pôle MPR St Hélier - Rennes	67 409	2 690	0,2%	0	0	0,0%	78	8	0,1%	59 786	2 424	88,7%	7 545	265	11,2%	3 112	109	4,6%
5	350002747	Centre de post-cure l'Escale - Rennes	9 671	105	0,0%	0	0	0,0%	0	0	0,0%	9 671	105	100,0%	0	0	0,0%	0	0	0,0%
5	350005021	Pôle gériatrique rennais - Chantepie	49 411	1 137	3,6%	0	0	0,0%	0	0	0,0%	7 367	175	14,9%	42 044	970	85,1%	35 030	826	70,9%
5	350005179	CHRU de Rennes	44 317	1 890	1,7%	1114	125	2,5%	3 774	383	8,5%	17 223	884	38,9%	22 206	512	50,1%	18 001	407	40,6%
5	350005278	Centre médical Rey Leroux - La Bouexière	7 629	96	1,0%	1743	12	22,8%	5 669	82	74,3%	217	3	2,8%	0	0	0,0%	0	0	0,0%
5	350008579	Le Patis Fraux - Vern sur seiche	7 702	277	0,0%	0	0	0,0%	0	0	0,0%	7 702	277	100,0%	0	0	0,0%	0	0	0,0%
5	350044756	Clinique Philae - Pont péan	12 817	269	0,0%	0	0	0,0%	0	0	0,0%	12 817	269	100,0%	0	0	0,0%	0	0	0,0%
5	350048518	CH des Marches de Bretagne	21 546	655	1,2%	0	0	0,0%	0	0	0,0%	6 892	210	32,0%	14 654	449	68,0%	11 384	354	52,8%
Territoire de santé N°5 : Rennes - Redon - Fougères - Vitré			429 984	13 163	2,5%	2857	135	0,7%	12 435	544	2,9%	213 751	7 208	49,7%	200 941	5 339	46,7%	162 770	4 284	37,9%

ANNEXE 5.b : PMSI SSR - Activité 2017 - Répartition de l'activité par tranche d'âge

N° TS	Finess	Etablissement	Nombre de journées	Nombre de patients	Part des décès	[0 - 5 ans]			[6 - 17 ans]			[18 - 74 ans]			>= 75 ans			dont >= 80 ans		
						Nombre de journées	Nombre de patients	Part	Nombre de journées	Nombre de patients	Part	Nombre de journées	Nombre de patients	Part	Nombre de journées	Nombre de patients	Part	Nombre de journées	Nombre de patients	Part
6	220000046	Centre Hospitalier René Pléven - Dinan	22 885	600	9,7%	0	0	0,0%	0	0	0,0%	3 487	84	15,2%	19 398	516	84,8%	16 286	447	71,2%
6	220000467	La Maison de Velleda - Plancoët	41 998	981	2,4%	0	0	0,0%	0	0	0,0%	15 627	355	37,2%	26 371	629	62,8%	21 345	508	50,8%
6	350000022	Centre Hospitalier Broussais - St Malo	19 439	629	3,7%	0	0	0,0%	0	0	0,0%	8 012	324	41,2%	11 427	306	58,8%	9 636	252	49,6%
6	350000071	Hôpital Arthur Gardiner - Dinard	17 369	680	8,5%	0	0	0,0%	0	0	0,0%	6 927	362	39,9%	10 442	322	60,1%	8 935	249	51,4%
6	350000204	Clinique Saint Joseph - Combourg	10 971	276	1,4%	0	0	0,0%	0	0	0,0%	4 248	61	38,7%	6 723	215	61,3%	6 000	189	54,7%
6	350002911	MRC St Thomas de Villeneuve - Bagger Morvan	9 967	365	2,2%	0	0	0,0%	0	0	0,0%	2 763	95	27,7%	7 204	270	72,3%	5 535	206	55,5%
6	350040291	Centre Hospitalier de Cancale	7 895	283	2,8%	0	0	0,0%	0	0	0,0%	1 751	64	22,2%	6 144	220	77,8%	5 062	181	64,1%
Territoire de santé N°6 : Saint-Malo - Dinan			130 524	3 693	5,0%	0	0	0,0%	0	0	0,0%	42 815	1 312	32,8%	87 709	2 390	67,2%	72 799	1 954	55,8%
7	220000020	Centre Hospitalier Y. Le Foll - St Brieuc	17 145	977	1,7%	0	0	0,0%	2	1	0,0%	6 569	514	38,3%	10 574	465	61,7%	9 321	398	54,4%
7	220000079	Centre Hospitalier de Guingamp	28 216	1 022	2,8%	0	0	0,0%	30	2	0,1%	12 450	475	44,1%	15 736	547	55,8%	12 068	430	42,8%
7	220000103	Centre Hospitalier Pierre Le Damany - Lannion	54 951	1 968	1,5%	1531	27	2,8%	6 774	405	12,3%	30 591	1 058	55,7%	16 055	485	29,2%	11 692	361	21,3%
7	220000152	Centre Hospitalier de Paimpol	19 241	948	0,5%	0	0	0,0%	0	0	0,0%	9 343	591	48,6%	9 898	359	51,4%	7 134	254	37,1%
7	220000475	CSSR Les Chatelets - Ploufragan	36 573	1 250	0,6%	0	0	0,0%	0	0	0,0%	12 986	455	35,5%	23 587	798	64,5%	17 879	593	48,9%
7	220000590	Centre Hélio-Marin - Plérin	4 366	324	0,0%	479	18	11,0%	3 829	307	87,7%	58	5	1,3%	0	0	0,0%	0	0	0,0%
7	220005045	Centre Hospitalier de Tréguier	18 638	672	2,7%	0	0	0,0%	0	0	0,0%	3 393	140	18,2%	15 245	536	81,8%	12 732	433	68,3%
7	220014708	Centre de post-cure l'Avancée - St Brieuc	9 249	165	0,0%	0	0	0,0%	0	0	0,0%	9 249	165	100,0%	0	0	0,0%	0	0	0,0%
7	220021968	CH du Penthièvre et du Poudouvre	12 704	491	1,4%	0	0	0,0%	0	0	0,0%	3 689	125	29,0%	9 015	366	71,0%	7 648	309	60,2%
Territoire de santé N°7 : Saint-Brieuc - Lannion - Guingamp			201 083	7 584	1,5%	2010	44	1,0%	10 635	708	5,3%	88 328	3 411	43,9%	100 110	3 449	49,8%	78 474	2 710	39,0%
8	220000236	Centre Hospitalier de Plouguernevel	5 215	207	7,2%	0	0	0,0%	0	0	0,0%	1 632	57	31,3%	3 583	150	68,7%	2 944	123	56,5%
8	560000259	Centre Hospitalier de Guémené sur Scorff	9 122	304	2,0%	0	0	0,0%	0	0	0,0%	2 508	74	27,5%	6 614	230	72,5%	5 645	198	61,9%
8	560014748	Centre Hospitalier de Centre Bretagne - Pontivy	50 908	1 808	3,1%	0	0	0,0%	45	2	0,1%	23 769	815	46,7%	27 094	995	53,2%	21 339	785	41,9%
Territoire de santé N°8 : Loudéac - Pontivy			65 245	2 290	3,4%	0	0	0,0%	45	2	0,1%	27 909	938	42,8%	37 291	1 354	57,2%	29 928	1 090	45,9%
Région Bretagne			1 805 088	58 222	3,4%	10080	393	0,6%	54 349	2 381	3,0%	823 538	28 376	45,6%	917 121	27 276	50,8%	736 401	21 718	40,8%

Source : Base régionale PMSI SSR 2017 ATIH

Nombre de journées = Nombre total de journées de présence (y compris journées classées en erreur)

Nombre de patients est calculé à partir du N° de chaînage des séjours correctement chaînés (critère chaînage='000000000')

ANNEXE 6.a : PMSI SSR – Activité 2017 – Description de l'activité Adultes relative aux SSR Polyvalents en hospitalisation complète

N° TS	Finess	Etablissement	50A SSR Polyvalents - Hospitalisation complète														
			Nombre de journées	Evol. / 2016	Part réalisée en HC	Nombre de séjours	Nombre de patients	Age médian	Part des 75 ans et plus	Score moyen de dep. phys. à l'entrée en SSR	Score moyen de dep. cogn. à l'entrée en SSR	Part des séjours post chirurgie	délai médian entre l'intervention chirurgicale et l'entrée en SSR	Score RR median	Nombre moyen d'actes de prise en charge à visée thérapeutique par journée de présence	Nombre moyen d'actes d'éducation et d'information par séjour	Nombre moyen d'actes d'activité et participation par séjour
1	290000017	CHRU de Brest	14 636	-7,5%	100,0%	492	436	68	21,7%	8,2	3,2	32,6%	7	13,0	0,8	0,0	3,1
1	290000041	Centre Hospitalier - Lanerneau	10 247	6,1%	100,0%	507	455	84	79,7%	9,0	4,0	16,2%	8	69,0	1,4	1,4	17,9
1	290000090	Centre Hospitalier de Crozon	3 533	3,3%	100,0%	155	145	83	82,8%	11,3	5,0	29,5%	6	20,0	0,8	0,1	3,3
1	290000108	Centre Hospitalier de Lesneven	10 864	2,1%	100,0%	423	343	83	73,1%	9,0	3,3	20,9%	5	6,0	0,4	0,0	2,6
1	290000116	Centre Hospitalier de Lanmeur	5 234	7,6%	100,0%	237	196	85	83,2%	11,1	3,7	26,3%	6	32,0	1,1	1,3	5,9
1	290000165	Clinique de l'Elorn - Lanerneau	22 670	-0,4%	100,0%	785	732	81	70,0%	9,9	3,5	53,6%	6	16,0	0,7	0,0	4,3
1	290000686	CSSR Kerampir - Bohars	7 007	-3,2%	100,0%	252	225	68	19,9%	9,0	3,1	34,1%	8	18,5	0,7	0,7	5,0
1	290000728	HIA - Brest	322	-77,6%	78,0%	29	29	51	20,8%	6,9	2,3	0,0%	-	100,0	7,3	0,1	3,6
1	290000751	Centre Hospitalier de St Renan	10 279	6,2%	100,0%	332	284	85	80,4%	9,5	3,3	24,9%	5	14,5	1,2	0,0	2,9
1	290000819	Clinique Kerléna - Roscoff	2 305	10,0%	100,0%	65	56	64	24,6%	9,4	3,2	35,0%	10	20,0	1,5	1,5	1,1
1	290000827	Fondation Ildys site de Ty-Yann	17 109	-10,1%	99,9%	764	669	82	71,2%	9,4	3,3	10,3%	7	9,0	0,6	0,6	1,9
1	290021542	CH des Pays de Morlaix	9 928	-0,6%	100,0%	241	214	69	27,7%	11,2	5,3	23,6%	7	35,0	1,9	0,5	6,5
Territoire de santé N°1 : Brest - Carhaix - Morlaix			114 134	-2,1%	99,9%	4 282	3 652	79	59,3%	9,5	3,6	27,6%	6	16,0	0,9	0,5	5,2
2	290000074	CH de Douarnenez	7 125	66,1%	100,0%	259	229	70	39,6%	8,9	3,2	16,5%	7	16,0	0,4	2,5	5,7
2	290000371	Clinique Les Glénan - Bénodet	13 423	-2,0%	100,0%	424	390	70	32,8%	10,8	3,8	18,4%	6	38,0	1,7	10,2	19,8
2	290000785	Hôtel Dieu - Pont l'Abbé	15 972	1,1%	100,0%	551	478	85	82,8%	11,0	4,1	13,5%	5	5,0	0,5	0,0	0,1
2	290002344	CSSR Jean Tanguy - St Yvi	31 086	2,5%	100,0%	984	858	82	74,3%	8,9	3,4	42,0%	7	15,0	0,4	1,2	7,9
2	290020700	CHIC - Quimper	10 838	-1,5%	100,0%	334	309	76	52,9%	9,5	3,9	29,9%	6	7,0	0,4	0,2	2,1
Territoire de santé N°2 : Quimper - Douarnenez - Pont l'Abbé			78 444	4,4%	100,0%	2 552	2 222	80	62,8%	9,7	3,7	27,7%	6	12,0	0,7	2,5	7,2
3	290000306	Centre Hospitalier de Quimperlé	168	-29,4%	100,0%	17	11	77	67,3%	5,5	2,5	0,0%	-	44,0	1,7	2,6	4,0
3	290000413	MRC St Joseph - Quimperlé	13 753	-2,8%	100,0%	526	461	81	70,2%	6,9	2,5	34,2%	6	18,0	1,0	1,5	4,0
3	560000424	MRC Kéraliguen - Ploemeur	13 193	0,8%	100,0%	485	437	74	47,4%	8,6	2,7	60,6%	6	22,0	0,8	1,5	3,5
3	560002198	Centre Hospitalier de Le Fauët	8 134	-2,4%	100,0%	324	281	84	78,1%	10,3	4,0	17,9%	7	11,0	1,4	0,3	1,1
3	560002214	Centre Hospitalier de Port-Louis	9 251	18,8%	100,0%	361	298	83	86,0%	10,0	3,4	15,8%	6	23,0	1,1	2,1	4,8
3	560002974	Ets santé Le Divit - Ploemeur	17 787	-7,4%	100,0%	488	439	80	64,6%	10,6	3,2	3,4%	8	17,0	1,0	2,6	3,5
3	560005746	CH Bretagne Sud - Lorient	21 603	2,1%	100,0%	711	630	77	55,7%	9,6	3,0	38,9%	6	31,0	1,9	3,2	4,1
Territoire de santé N°3 : Lorient - Hennebont			83 889	-0,1%	100,0%	2 912	2 506	80	64,2%	9,2	3,1	30,3%	6	22,0	1,2	2,1	3,7

ANNEXE 6.a : PMSI SSR – Activité 2017 – Description de l'activité Adultes relative aux SSR Polyvalents en hospitalisation complète

N° TS	Finess	Etablissement	50A SSR Polyvalents - Hospitalisation complète														
			Nombre de journées	Evol. / 2016	Part réalisée en HC	Nombre de séjours	Nombre de patients	Age médian	Part des 75 ans et plus	Score moyen de dep. phys. à l'entrée en SSR	Score moyen de dep. cogn. à l'entrée en SSR	Part des séjours post chirurgie	délai médian entre l'intervention chirurgicale et l'entrée en SSR	Score RR median	Nombre moyen d'actes de prise en charge à visée thérapeutique par journée de présence	Nombre moyen d'actes d'éducation et d'information par séjour	Nombre moyen d'actes d'activité et participation par séjour
4	560000044	Centre Hospitalier de Ploërmel	5 647	-	100,0%	218	211	82	75,1%	9,7	3,6	39,0%	8	20,0	0,9	0,3	2,6
4	560000077	Centre Hospitalier de Josselin	3 373	-	100,0%	123	112	85	74,6%	9,0	3,1	25,0%	9	26,0	1,4	0,0	7,0
4	560000085	Centre Hospitalier de Le Palais	2 803	10,1%	100,0%	110	83	83	70,1%	8,1	3,2	22,0%	5,5	14,0	0,7	0,1	0,7
4	560000184	Clinique Augustines - Malestroit	12 333	6,4%	100,0%	419	392	76	53,8%	11,6	4,2	36,7%	7	51,0	1,1	5,0	8,6
4	560002065	Centre Hospitalier de Malestroit	3 603	-	100,0%	132	123	83	89,7%	10,4	3,2	58,3%	7	86,0	2,1	0,4	8,4
4	560002222	CH Basse Vilaine - Nivillac	8 396	2,4%	100,0%	317	255	82	75,9%	10,3	4,7	13,2%	6	14,0	0,9	2,5	2,6
4	560003055	CSSR Korn Er Houët - Colpo	31 691	11,7%	100,0%	926	788	81	67,0%	9,9	3,3	42,2%	7	14,0	0,5	1,5	9,4
4	560023210	CH Bretagne Atlantique-Vannes	16 098	0,9%	100,0%	533	495	84	78,4%	11,0	3,7	56,1%	6	17,0	0,9	0,0	2,0
Territoire de santé N°4 : Vannes - Ploërmel - Malestroit			83 944	1,6%	100,0%	2 778	2 404	82	70,1%	10,3	3,7	39,6%	7	19,0	0,8	1,6	6,0
5	350000030	Centre Hospitalier de Fougères	8 996	1,0%	100,0%	392	350	85	85,5%	10,3	4,7	25,9%	7	35,0	0,9	0,4	3,6
5	350000048	CHIC Redon - Carentoir	11 265	-0,3%	100,0%	395	325	79	64,7%	10,4	3,9	20,3%	8	14,0	0,9	0,8	2,8
5	350000055	Centre Hospitalier de Vitré	3 058	-22,7%	100,0%	94	92	75	51,2%	10,6	3,8	45,9%	7	22,0	1,0	0,8	4,0
5	350000063	HSTV - Bain Bretagne	8 247	5,8%	100,0%	249	211	79	61,5%	10,1	3,3	27,1%	6,5	18,0	1,0	0,3	4,6
5	350000089	CH de La Guerche de Bretagne	6 884	0,2%	100,0%	280	251	84	78,7%	8,9	3,1	36,9%	5	11,0	1,0	0,3	0,2
5	350002192	Polycl. St Laurent - Rennes	26 795	1,9%	100,0%	964	860	82	71,1%	8,7	2,8	39,3%	6	29,0	1,5	1,6	11,3
5	350002291	Centre Hospitalier de Janzé	8 515	5,3%	100,0%	311	238	86	85,9%	12,0	4,9	24,7%	6	12,0	1,0	0,0	3,2
5	350002309	CH du Grand Fougeray	7 444	4,2%	100,0%	217	186	81	62,3%	10,4	3,1	32,0%	8	25,0	0,7	0,1	2,0
5	350002317	CHr de Montfort sur Meu	10 932	-4,1%	100,0%	250	207	83	68,3%	10,8	3,3	19,3%	7	14,0	0,7	0,1	6,3
5	350002333	CH de Saint-Méen le Grand	16 049	-4,3%	100,0%	482	396	83	70,3%	10,1	3,7	20,2%	7	18,0	0,9	1,4	5,7
5	350005021	Pôle gériatrique rennais	5 586	-6,0%	100,0%	189	174	84	86,7%	9,5	4,0	28,7%	6	9,0	0,8	0,2	0,7
5	350005179	CHRU de Rennes	5 211	-34,2%	100,0%	130	126	84	84,4%	10,2	3,3	25,2%	9	40,5	1,7	0,9	12,4
5	350048518	CH des Marches de Bretagne	7 305	-0,2%	100,0%	377	308	85	86,3%	9,3	3,2	14,6%	8	12,0	0,7	0,3	3,7
Territoire de santé N°5 : Rennes - Redon - Fougères - Vitré			126 287	-2,6%	100,0%	4 330	3 669	83	73,1%	9,9	3,5	27,9%	6	19,0	1,0	0,7	5,5

ANNEXE 6.a : PMSI SSR – Activité 2017 – Description de l'activité Adultes relative aux SSR Polyvalents en hospitalisation complète

50A SSR Polyvalents - Hospitalisation complète																	
N° TS	Finess	Etablissement	Nombre de journées	Evol. / 2016	Part réalisée en HC	Nombre de séjours	Nombre de patients	Age médian	Part des 75 ans et plus	Score moyen de dep. phys. à l'entrée en SSR	Score moyen de dep. cogn. à l'entrée en SSR	Part des séjours post chirurgie	délai médian entre l'intervention chirurgicale et l'entrée en SSR	Score RR median	Nombre moyen d'actes de prise en charge à visée thérapeutique par journée de présence	Nombre moyen d'actes d'éducation et d'information par séjour	Nombre moyen d'actes d'activité et participation par séjour
6	220000046	Centre Hospitalier - Dinan	2 541	160,6%	100,0%	99	82	77	53,5%	11,7	5,1	6,3%	11	17,0	0,6	3,3	7,5
6	220000467	La Maison de Velleda - Plancoët	31 626	-4,2%	100,0%	962	839	81	65,4%	11,9	4,1	43,1%	6	30,5	1,3	4,7	9,7
6	350000022	Centre Hospitalier - St Malo	845	84,5%	100,0%	24	20	70	26,9%	9,5	3,3	42,9%	21	21,5	0,7	2,0	14,1
6	350000071	Hôpital Arthur Gardiner - Dinard	6 047	-7,8%	100,0%	196	162	74	42,8%	9,3	3,9	23,6%	9	46,0	2,1	5,9	17,0
6	350000204	Cl. Saint Joseph - Combourg	10 971	-1,2%	100,0%	324	276	81	61,3%	8,2	3,1	32,2%	6	14,0	0,8	0,0	7,3
6	350002911	MRC STV - Bagger Morvan	9 967	-11,2%	100,0%	408	365	81	72,3%	9,5	2,8	39,2%	6	10,0	0,9	0,0	0,2
6	350040291	Centre Hospitalier de Cancale	7 895	1,4%	100,0%	343	283	83	77,8%	9,1	3,6	44,4%	7	80,0	2,4	32,7	13,3
Territoire de santé N°6 : Saint-Malo - Dinan			69 892	-1,7%	100,0%	2 356	1 991	80	64,3%	10,3	3,7	37,9%	7	30,0	1,3	7,3	8,8
7	220000079	Centre Hospitalier de Guingamp	7 545	37,6%	100,0%	301	277	78	58,5%	10,8	4,2	15,5%	6	27,0	1,4	2,2	10,7
7	220000103	Centre Hospitalier - Lannion	13 231	-1,4%	100,0%	480	424	85	82,8%	11,1	4,4	20,7%	9	32,0	1,0	4,3	18,0
7	220000152	Centre Hospitalier de Paimpol	13 810	-5,2%	100,0%	650	595	80	66,2%	7,6	2,3	39,9%	6	12,0	1,1	0,3	3,3
7	220000475	CSSR Chatelets - Ploufragan	27 254	36,7%	100,0%	977	907	77	58,3%	8,6	2,4	50,0%	5	36,0	1,2	10,6	6,7
7	220021968	CH du Penthièvre et Poudouvre	12 704	3,9%	100,0%	553	491	83	71,0%	9,6	2,9	40,3%	6	23,0	1,2	1,6	3,1
Territoire de santé N°7 : Saint-Brieuc - Lannion - Guingamp			74 544	13,6%	100,0%	2 961	2 677	80	66,3%	9,2	3,0	37,8%	6	30,0	1,2	4,8	7,5
8	220000236	CH de Plouguernevel	5 215	-16,8%	100,0%	240	207	82	68,7%	8,6	3,3	25,0%	6	58,5	1,7	3,9	13,6
8	560000259	CH de Guémené sur Scorff	9 122	5,4%	100,0%	370	304	82	72,5%	9,8	3,0	22,2%	6	33,0	1,9	0,4	5,6
8	560014748	CHde Centre Bretagne - Pontivy	13 508	-5,3%	100,0%	755	681	82	73,6%	8,9	3,7	31,5%	6	15,0	1,3	0,6	1,5
Territoire de santé N°8 : Loudéac - Pontivy			27 845	-4,6%	100,0%	1 365	1 181	82	72,3%	9,0	3,4	27,9%	6	25,0	1,6	1,1	4,7
Région Bretagne			658 979	0,8%	100,0%	23 536	20 218	81	66,2%	9,7	3,5	31,8%	6	20,0	1,0	2,3	6,0

Source : Base régionale PMSI SSR 2017, ATIH

ANNEXE 6.b : PMSI SSR – Activité 2017 – Description de l'activité Adultes relative aux affections de l'appareil locomoteur en hospitalisation complète

N° TS	Finess	Etablissement	51A Affections de l'appareil locomoteur - Hospitalisation complète														
			Nombre de journées	Evol. / 2016	Part réalisée en HC	Nombre de séjours	Nombre de patients	Age médian	Part des 75 ans et plus	Score moyen de dep. phys. à l'entrée en SSR	Score moyen de dep. cogn. à l'entrée en SSR	Part des séjours post chirurgie	délai médian entre l'intervention chirurgicale et l'entrée en SSR	Score RR median	Nombre moyen d'actes de prise en charge à visée thérapeutique par journée de présence	Nombre moyen d'actes d'éducation et d'information par séjour	Nombre moyen d'actes d'activité et participation par séjour
1	290000017	CHRU de Brest	9 102	1,6%	88,9%	288	258	68	29,7%	7,5	2,4	46,2%	5	47,0	2,9	0,0	3,2
1	290000728	HIA - Brest	1 000	-	54,5%	111	95	62	19,2%	6,5	2,2	0,0%	-	91,0	6,1	0,4	3,1
1	290000819	Clinique Kerléna - Roscoff	28 832	-1,8%	75,7%	865	808	77	54,6%	9,4	2,7	59,6%	5	47,0	2,6	2,1	1,2
1	290000975	Fondation Ildys site Perharidy	9 766	31,8%	55,9%	344	304	62	12,5%	8,7	3,1	61,9%	7	80,0	4,4	1,1	21,9
2	290003953	CRF de Tréboul - Douarnenez	34 863	-10,1%	59,8%	1 130	1 047	68	32,9%	6,9	2,3	55,0%	5	47,0	3,1	2,4	5,9
2	290020700	CHIC - Quimper	5 884	-4,4%	65,4%	221	213	68	29,6%	6,6	2,3	69,1%	5	56,0	3,5	5,4	5,4
3	560002024	CRF de Kerpape - Ploemeur	9 563	-2,3%	35,6%	463	332	58	12,3%	7,0	3,4	55,0%	12	145,0	7,2	5,2	12,4
4	560000184	Cl. des Augustines - Malestroit	3 062	-8,4%	69,2%	120	118	74	44,5%	7,6	2,5	80,2%	5	69,0	2,4	2,3	6,7
4	560023210	CHBA - Vannes	4 934	10,9%	64,2%	201	191	69	32,7%	7,3	2,3	66,5%	6	36,0	1,8	0,7	1,5
5	350000048	CHIC Redon - Carentoir	3 075	-6,0%	100,0%	122	117	77	66,5%	8,5	2,4	74,3%	5	39,5	2,1	4,0	3,5
5	350002234	CMP Rennes Beaulieu	4 547	-5,0%	58,0%	116	89	30	0,0%	7,7	2,7	53,8%	9	81,5	3,7	19,7	25,7
5	350002564	Pôle MPR St Hélier - Rennes	11 885	12,6%	49,8%	443	312	63	17,6%	7,2	3,1	59,5%	17	70,0	3,3	2,8	8,9
5	350005021	Pôle gériatrique rennais	9 329	-3,0%	94,1%	245	218	81	73,3%	10,3	3,2	82,6%	6	64,0	2,8	12,5	7,6
5	350005179	CHRU de Rennes	989	-31,0%	26,9%	157	53	46	4,9%	4,9	2,1	3,4%	39	138,0	6,0	4,1	2,1
5	350008579	Le Patis Fraux - Vern sur seiche	3 340	-9,2%	43,4%	239	125	46	0,0%	4,0	2,0	1,3%	54	153,0	2,1	15,2	70,8
5	350048518	CH des Marches de Bretagne	7 404	-12,4%	79,7%	201	187	80	67,9%	8,9	2,9	66,3%	6	57,0	2,8	1,1	8,5
6	220000467	La Maison de Velleda - Plancoët	10 372	16,0%	100,0%	294	277	76	55,0%	11,4	3,9	57,6%	5	56,0	3,2	3,6	14,1
6	350000022	Centre Hospitalier - St Malo	2 313	-6,1%	65,8%	105	81	68	41,2%	9,4	2,9	59,4%	10	116,0	3,7	8,7	16,4
7	220000079	Centre Hospitalier de Guingamp	4 585	-2,3%	67,2%	212	194	70	37,4%	6,4	2,1	64,5%	6	212,0	8,5	11,0	30,0
7	220000103	CH - Lannion	12 834	1,0%	72,4%	604	443	64	20,1%	6,8	2,4	6,7%	6	99,0	4,2	5,9	19,4
8	560014748	CHCB - Pontivy	11 972	-15,8%	86,7%	394	366	67	27,7%	6,8	3,8	47,6%	6	59,0	3,9	3,8	9,5
Région Bretagne			189 651	-1,8%	64,4%	6 875	5 787	69	35,6%	7,5	2,7	50,1%	6	64,0	3,6	4,3	11,7

Source : Base régionale PMSI SSR 2017, ATIH

Nombre de patients est calculé à partir du N° de chaînage.

Age médian = Age correspondant à 50% des journées prises en charge.

Part des 75 ans et plus = Nombre de journées relatives à des patients âgés de 75 ans ou plus / Nombre total de journées.

Score moyen de dépendance = Somme des scores de dépendance lors de la 1ère semaine d'hospitalisation / Nombre de RHA correspondant à la 1ère semaine d'hospitalisation.

Part des séjours post chirurgicaux = Nombre de séjours débutés en 2013 successifs à une intervention chirurgicale / Nombre de séjours débutés en 2013.

Délai médian entre l'intervention chirurgicale et l'entrée en SSR = délai correspondant à 50% des séjours débutés en 2012 et successifs à une intervention chirurgicale.

Score RR median : Le score des actes de rééducation-réadaptation (score RR) est calculé en additionnant les pondérations des actes de rééducation-réadaptation codés (CSARR et CCAM) puis en divisant le résultat par le nombre de jours de présence en semaine. Pour un séjour d'hospitalisation complète, le score RR est calculé sur l'ensemble des RHS du séjour. Dans un séjour d'hospitalisation partielle, le score RR est calculé indépendamment pour chaque RHS.

En HP, le score RR médian est le score RR correspondant à 50 % des RHA en HP.

En HC, le score RR médian est le score RR correspondant à 50 % des séjours en HC.

Nombre moyen d'actes de prise en charge à visée thérapeutique par journée de présence = Nombre d'actes CSARR des chapitres 01 à 08 associés au code hiérarchie '02' / Nombre de journées de présence hors week-end

Nombre moyen d'actes d'évaluation par séjour = Nombre d'actes CSARR des chapitres 01 à 08 associés au code hiérarchie '01' / Nombre de séjours

Nombre moyen d'actes d'éducation et d'information par séjour = Nombre d'actes CSARR du chapitre 10 / Nombre de séjours

Nombre moyen d'actes d'activité et participation par séjour = Nombre d'actes CSARR du chapitre 11 / Nombre de séjours

Les journées de 2016 ont été retraitées dans le calcul des évolutions pour tenir compte de l'évolution de la définition de la journée de présence PMSI SSR en hospitalisation complète.

ANNEXE 6.c : PMSI SSR – Activité 2017 – Description de l'activité Adultes relative aux affections de l'appareil locomoteur en hospitalisation partielle

N° TS	Finess	Etablissement	51A Affections de l'appareil locomoteur - Hospitalisation partielle															
			Nombre de journées	Evol. / 2016	Part réalisée en HP	Nombre de séances par séjour	Part des séjours en HP suite à une HC SSR	Nombre de patients	Age médian	Part des 75 ans et plus	Score moyen de dep. phys. à l'entrée en SSR	Score moyen de dep. cogn. à l'entrée en SSR	Part des séjours post chirurgie	délai médian entre l'intervention chirurgicale et l'entrée en SSR	Score RR median	Nombre moyen d'actes de prise en charge à visée thérapeutique par journée de présence	Nombre moyen d'actes d'éducation et d'information par séjour	Nombre moyen d'actes d'activité et participation par séjour
1	290000017	CHRU de Brest	1 138	-29,8%	11,1%	13,5	8,5%	85	53	5,0%	5,1	2,2	1,7%	75	76,0	3,5	3,1	4,3
1	290000728	HIA - Brest	835	-	45,5%	8,6	16,9%	43	52	4,2%	6,1	2,1	0,0%	-	87,0	5,6	0,0	0,0
1	290000819	Clinique Kerléna Roscoff	9 252	1,8%	24,3%	23,1	25,6%	416	66	21,0%	4,5	2,1	28,5%	41	80,0	5,4	0,9	0,7
1	290000975	Fondation Ildys - Perharidy	7 708	-2,8%	44,1%	14,4	21,0%	473	47	1,2%	5,6	2,8	18,1%	41	115,0	6,2	10,4	21,8
2	290003953	CRF Tréboul Douarnenez	23 407	-8,0%	40,2%	17,9	13,7%	1 140	56	9,8%	4,1	2,0	21,8%	42	66,0	4,5	1,4	3,4
2	290020700	CHIC - Quimper	3 116	-0,7%	34,6%	2,2	22,1%	166	50	4,7%	4,3	2,0	51,0%	60	95,0	5,4	1,7	1,8
3	560002024	CRF Kerpape - Ploemeur	17 294	6,1%	64,4%	13,0	7,6%	1 097	44	3,6%	4,1	2,0	22,4%	32,5	84,0	6,7	3,3	6,5
4	560000184	Cl. Augustines - Malestroit	1 362	-8,2%	30,8%	19,1	4,4%	75	49	2,7%	4,0	2,0	23,5%	179	110,0	6,1	6,8	6,9
4	560023210	CHBA - Vannes	2 756	-1,3%	35,8%	13,6	3,5%	202	45	2,6%	4,4	2,2	11,4%	46	60,0	4,1	9,3	1,2
5	350002234	CMP Rennes Beaulieu	3 288	19,4%	42,0%	20,9	43,8%	115	30	0,0%	4,5	2,2	0,8%	7	84,0	4,6	6,5	11,0
5	350002564	Pôle MPR St Hélier	11 977	-5,5%	50,2%	11,3	16,2%	768	51	8,3%	5,4	2,5	15,9%	56	62,0	4,8	1,4	1,1
5	350005021	Pôle gériatrique rennais	590	-30,5%	5,9%	11,6	53,3%	44	73	43,2%	5,8	2,3	4,4%	49,5	90,0	5,4	0,0	1,5
5	350005179	CHRU de Rennes	2 681	19,2%	73,1%	6,6	0,0%	378	44	1,3%	4,0	2,0	0,0%	-	71,0	2,4	6,9	4,1
5	350008579	Le Patis Fraux Vern s/ s.	4 362	1,6%	56,6%	26,4	1,9%	156	41	0,0%	4,0	2,0	0,6%	80	128,0	1,8	23,6	101,4
5	350048518	CH Marches de Bretagne	1 887	7,1%	20,3%	15,4	43,9%	106	55	14,0%	4,7	2,1	20,4%	32	56,0	2,8	4,0	13,4
6	350000022	CH - St Malo	1 200	1,0%	34,2%	16,8	19,4%	77	52	7,8%	4,7	2,3	23,6%	93	116,0	5,5	12,5	9,1
7	220000020	CH - St Brieuc	3 134	7,3%	100,0%	12,9	0,8%	206	47	1,5%	4,6	2,0	5,5%	44,5	60,0	5,0	1,2	1,4
7	220000079	CH - Guingamp	2 242	72,1%	32,8%	16,9	6,0%	132	45	0,6%	4,0	2,0	2,2%	11	206,0	12,6	7,7	14,0
7	220000103	CH - Lannion	4 904	-7,4%	27,6%	13,9	19,5%	288	52	4,9%	6,3	2,9	2,3%	27	90,0	4,7	4,0	2,9
8	560014748	CHCB - Pontivy	1 840	517,4%	13,3%	17,2	10,6%	115	51	3,6%	4,3	2,4	5,8%	69	93,0	5,2	5,5	12,7
Région Bretagne			104 973	1,5%	35,6%	12,3	15,1%	6 053	50	7,0%	4,6	2,2	22,1%	48	79,0	5,2	3,8	7,0

Source : Base régionale PMSI SSR 2017, ATIH

Nombre de séances par séjour = Nombre de séances relatives à des séjours complets sur l'année rapporté au nombre de séjours complets sur l'année.

Part des séjours en hospitalisation partielle suite à une hospitalisation complète = Nombre de séjours en hospitalisation partielle associés à un séjour en hospitalisation complète (chainage) rapporté au nombre de séjours en hospitalisation partielle.

ANNEXE 6.d : PMSI SSR – Activité 2017 – Description de l'activité Adultes relative aux affections du système nerveux en hospitalisation complète

N° TS	Finess	Etablissement	52A Affections du système nerveux - Hospitalisation complète														
			Nombre de journées	Evol. / 2016	Part réalisée en HC	Nombre de séjours	Nombre de patients	Age médian	Part des 75 ans et plus	Score moyen de dep. phys. à l'entrée en SSR	Score moyen de dep. cogn. à l'entrée en SSR	Part des séjours post chirurgie	délay médian entre l'intervention chirurgicale et l'entrée en SSR	Score RR median	Nombre moyen d'actes de prise en charge à visée thérapeutique par journée de présence	Nombre moyen d'actes d'éducation et d'information par séjour	Nombre moyen d'actes d'activité et participation par séjour
1	290000017	CHRU de Brest	6 519	2,3%	90,9%	183	161	62	10,2%	9,5	3,6	11,8%	12	89,0	3,2	3,7	12,1
1	290000728	HIA - Brest	133	-	45,2%	11	9	67	24,8%	9,1	3,1	0,0%	-	80,0	4,0	1,4	4,2
1	290000975	Fondation Ildys - Perharidy	11 991	-9,1%	80,8%	242	207	60	4,8%	10,2	4,4	6,2%	19	82,5	3,3	1,1	25,3
2	290003953	CRF Tréboul - Douarnenez	6 524	56,8%	77,5%	135	119	70	36,6%	10,0	3,5	20,7%	11	73,0	2,8	1,6	13,5
2	290020700	CHIC - Quimper	6 901	-1,3%	81,3%	170	148	61	7,8%	9,9	3,3	2,0%	4	90,5	3,2	4,3	5,7
3	560002024	CRF de Kerpape - Ploemeur	24 968	-2,9%	78,0%	717	368	52	3,0%	10,8	3,9	18,1%	14	100,0	3,8	2,3	26,2
4	56000184	Cl. Augustines - Malestroit	2 582	2,9%	81,9%	52	48	69	33,4%	10,3	3,5	17,1%	96	116,5	3,2	3,7	18,2
4	560023210	CHBA - Vannes	8 229	12,5%	73,7%	200	181	60	14,5%	10,2	3,5	7,7%	19	60,0	2,1	0,7	8,3
5	350000048	Centre Hospitalier de Redon	1 888	21,4%	100,0%	54	49	79	69,8%	10,7	3,7	6,3%	27	69,0	2,2	1,9	18,2
5	350002234	CMP Rennes Beaulieu	5 632	4,0%	60,7%	124	71	31	0,0%	8,3	2,8	17,3%	19	104,0	3,4	27,7	45,4
5	350002564	Pôle MPR St Hélier - Rennes	26 384	4,8%	60,6%	781	565	58	12,2%	10,6	4,8	10,1%	10	94,0	3,2	4,1	11,1
5	350005021	Pôle gériatrique rennais	9 573	0,4%	88,6%	143	124	82	82,4%	11,8	5,1	16,9%	7	81,0	3,3	3,5	15,3
5	350005179	CHRU de Rennes	8 242	3,8%	70,2%	358	223	62	13,6%	9,8	3,0	1,2%	4,5	93,0	3,1	0,6	12,3
5	350048518	CH Marches de Bretagne	3 727	-10,3%	75,3%	94	83	78	70,5%	10,5	3,6	8,6%	7	82,0	2,5	0,6	17,8
6	350000022	Centre Hospitalier - St Malo	3 693	12,7%	71,5%	159	120	63	10,3%	10,3	3,5	8,6%	24	151,0	5,5	21,1	35,3
7	220000079	CH - Guingamp	3 370	-2,4%	89,4%	97	89	63	12,1%	8,3	2,6	6,0%	15	251,0	9,7	44,7	69,5
7	220000103	CH - Lannion	11 329	4,1%	73,4%	273	193	65	16,8%	11,3	4,0	17,8%	16	122,0	4,1	2,1	48,1
8	560014748	CHCB - Pontivy	7 902	-8,1%	93,5%	159	126	64	28,7%	9,8	4,5	5,1%	21	94,0	4,1	13,0	21,5
Région Bretagne			149 587	2,3%	73,6%	3 952	2 844	62	18,8%	10,3	3,9	11,1%	13	95,0	3,5	5,5	21,5

Source : Base régionale PMSI SSR 2017, ATIH

ANNEXE 6.e : PMSI SSR – Activité 2017 – Description de l'activité Adultes relative aux affections du système nerveux en hospitalisation partielle

N° TS	Finess	Etablissement	52A Affections du système nerveux - Hospitalisation Partielle															
			Nombre de journées	Evol. / 2016	Part réalisée en HP	Nombre de séances par séjour	Part des séjours en HP suite à une HC SSR	Nombre de patients	Age médian	Part des 75 ans et plus	Score moyen de dep. phys. à l'entrée en SSR	Score moyen de dep. cogn. à l'entrée en SSR	Part des séjours post chirurgie	délai médian entre l'intervention chirurgicale et l'entrée en SSR	Score RR médian	Nombre moyen d'actes de prise en charge à visée thérapeutique par journée de présence	Nombre moyen d'actes d'éducation et d'information par séjour	Nombre moyen d'actes d'activité et participation par séjour
1	290000017	CHRU de Brest	656	206,5%	9,1%	8,5	4,3%	80	55	5,5%	5,6	2,2	0,0%	-	85,0	2,9	3,6	3,5
1	290000728	HIA - Brest	161	-	54,8%	12,4	15,4%	8	53	16,8%	8,0	2,7	0,0%	-	32,0	1,9	0,0	0,0
1	290000975	Fondation Ildys - Perharidy	2 847	4,9%	19,2%	4,2	20,4%	358	59	7,6%	7,7	3,3	0,0%	-	77,0	3,1	0,4	5,6
2	290003953	CRF Tréboul - Douarnenez	1 891	52,0%	22,5%	17,2	25,3%	101	66	16,0%	4,7	2,1	3,2%	110	72,0	3,2	0,6	3,4
2	290020700	CHIC - Quimper	1 584	2,6%	18,7%	2,3	49,4%	125	57	5,9%	5,8	2,8	3,6%	26	96,0	3,5	0,1	0,2
3	560002024	CRF Kerpape - Ploemeur	7 045	8,9%	22,0%	2,9	16,2%	1 126	50	3,1%	6,6	2,4	0,8%	65	42,0	2,5	0,8	3,0
4	560000184	Cl. Augustines - Maestroit	570	66,7%	18,1%	8,2	19,6%	57	57	10,5%	7,0	2,4	0,0%	-	124,5	3,6	0,8	5,9
4	560023210	CHBA - Vannes	2 944	7,2%	26,3%	6,4	12,9%	311	53	4,6%	6,9	3,0	1,3%	169	68,0	2,5	0,4	2,1
5	350002234	CMP Rennes Beaulieu	3 651	-1,4%	39,3%	7,0	13,7%	241	29	0,2%	6,3	2,3	0,0%	-	52,0	3,0	2,7	5,6
5	350002564	Pôle MPR St Hélier	17 163	0,8%	39,4%	5,0	15,3%	1 468	54	7,3%	8,4	3,8	1,3%	54	73,0	3,7	0,4	1,2
5	350005021	Pôle gériatrique rennais	1 230	14,1%	11,4%	11,2	28,6%	83	75	54,4%	8,5	3,0	0,0%	-	99,0	4,6	0,9	4,2
5	350005179	CHRU de Rennes	3 492	2,6%	29,8%	6,8	20,2%	335	59	6,1%	6,3	2,8	0,3%	33	74,0	3,6	0,3	9,0
5	350048518	CH Marches de Bretagne	1 223	28,9%	24,7%	17,2	37,5%	60	70	35,1%	6,8	2,5	1,8%	201	76,0	2,5	0,4	19,8
6	350000022	CH - St Malo	1 469	17,8%	28,5%	6,7	11,1%	142	62	7,6%	8,0	2,6	1,4%	41	108,0	4,2	6,6	4,7
7	220000020	CH - St Brieuc	2 590	-2,6%	100,0%	5,0	8,5%	269	58	4,9%	8,6	3,4	0,2%	99	47,0	2,3	0,2	0,9
7	220000079	CH - Guingamp	400	153,2%	10,6%	6,3	31,7%	46	55	5,8%	7,4	2,2	0,0%	-	140,5	7,6	2,8	10,0
7	220000103	CH - Lannion	4 102	4,3%	26,6%	6,5	21,6%	310	57	9,1%	8,4	3,7	0,5%	69	106,0	4,4	0,6	3,5
8	560014748	CHCB - Pontivy	553	690,0%	6,5%	19,0	41,7%	26	51	0,2%	5,7	3,3	0,0%	-	94,0	3,7	1,9	9,2
Région Bretagne			53 571	8,2%	26,4%	4,8	18,9%	5 077	54	8,0%	7,4	3,1	1,1%	53,5	74,0	3,3	0,8	2,8

Source : Base régionale PMSI SSR 2017, ATIH

ANNEXE 6.f : PMSI SSR – Activité 2017 – Description de l'activité Adultes relative aux affections cardiovasculaires

53A Affections cardiovasculaires - Hospitalisation complète																	
N° TS	Finess	Etablissement	Nombre de journées	Evol. / 2016	Part réalisée en HC	Nombre de séjours	Nombre de patients	Age médian	Part des 75 ans et plus	Score moyen de dep. phys. à l'entrée en SSR	Score moyen de dep. cogn. à l'entrée en SSR	Part des séjours post chirurgie	délai médian entre l'intervention chirurgicale et l'entrée en SSR	Score RR median	Nombre moyen d'actes de prise en charge à visée thérapeutique par journée de présence	Nombre moyen d'actes d'éducation et d'information par séjour	Nombre moyen d'actes d'activité et participation par séjour
1	290000983	Fondation Ildys site St Luc	8 308	-1,7%	65,3%	468	444	68	28,9%	5,6	4,0	47,1%	32	84,0	4,3	7,5	1,8
2	290000074	CH Douarnenez	324	85,1%	13,7%	31	28	72	40,7%	4,9	2,5	83,9%	6	15,0	0,2	1,5	3,0
3	560002024	CRF Kerpape - Ploemeur	2 379	-19,8%	36,5%	234	185	59	3,0%	5,2	2,9	44,9%	45	56,0	2,0	10,0	3,0
5	350002200	Clinique St Yves - Rennes	10 567	7,5%	62,8%	673	623	61	8,0%	5,5	2,6	40,1%	11	77,0	2,4	13,8	1,3
7	220000152	CH Paimpol	3 450	-11,5%	63,5%	397	249	64	14,2%	4,1	2,1	0,3%	37	68,0	2,1	12,2	3,9
Région Bretagne			25 028	-1,2%	45,3%	1 803	1 529	63	15,7%	5,1	2,9	34,4%	24	73,0	2,9	11,1	2,3

53A Affections cardiovasculaires - Hospitalisation partielle																		
N° TS	Finess	Etablissement	Nombre de journées	Evol. / 2016	Part réalisée en HP	Nombre de séances par séjour	Part des séjours en HP suite à une HC SSR	Nombre de patients	Age médian	Part des 75 ans et plus	Score moyen de dep. phys. à l'entrée en SSR	Score moyen de dep. cogn. à l'entrée en SSR	Part des séjours post chirurgie	délai médian entre l'intervention chirurgicale et l'entrée en SSR	Score RR median	Nombre moyen d'actes de prise en charge à visée thérapeutique par journée de présence	Nombre moyen d'actes d'éducation et d'information par séjour	Nombre moyen d'actes d'activité et participation par séjour
1	290000827	Fondation Ildys site Ty Yann	5 391	66,0%	100,0%	14,4	2,9%	385	59	8,6%	4,0	2,0	8,8%	35	72,0	2,8	12,2	0,5
1	290000983	Fondation Ildys site St Luc	4 419	7,2%	34,7%	13,9	13,5%	283	63	10,3%	4,6	3,8	30,5%	34,5	77,0	4,5	8,9	0,8
2	290000074	CH Douarnenez	2 047	60,9%	86,3%	11,1	7,9%	190	62	14,0%	4,0	2,0	86,5%	73	58,0	1,4	27,2	0,0
3	560002024	CRF Kerpape - Ploemeur	4 142	10,2%	63,5%	13,9	3,1%	316	59	4,8%	4,0	2,0	48,8%	56	64,0	3,1	26,1	1,6
4	560023210	CHBA - Vannes	2 038	0,6%	100,0%	12,6	1,2%	176	64	10,2%	4,0	2,0	1,2%	97,5	26,0	1,9	0,0	0,0
5	350002200	Clinique St Yves - Rennes	6 263	-1,1%	37,2%	12,5	28,1%	499	58	4,4%	5,6	2,2	20,2%	31	83,0	2,5	15,3	8,3
6	350000071	Hôpital - Dinard	3 881	1,0%	100,0%	9,4	1,5%	320	65	11,6%	4,0	2,0	0,0%	-	115,0	3,5	52,6	2,8
7	220000152	CH Paimpol	1 981	52,2%	36,5%	13,4	19,0%	148	62	13,1%	4,0	2,1	0,0%	-	55,0	1,7	15,1	5,1
Région Bretagne			30 162	16,5%	54,7%	12,6	10,6%	2 317	61	8,6%	4,4	2,3	22,2%	48	70,0	2,9	21,6	2,9

Source : Base régionale PMSI SSR 2017, ATIH

ANNEXE 6.g : PMSI SSR – Activité 2017 – Description de l'activité Adultes relative aux affections respiratoires

54A Affections respiratoires - Hospitalisation complète																	
N° TS	Finess	Etablissement	Nombre de journées	Evol. / 2016	Part réalisée en HC	Nombre de séjours	Nombre de patients	Age médian	Part des 75 ans et plus	Score moyen de dep. phys. à l'entrée en SSR	Score moyen de dep. cogn. à l'entrée en SSR	Part des séjours post chirurgie	délai médian entre l'intervention chirurgicale et l'entrée en SSR	Score RR median	Nombre moyen d'actes de prise en charge à visée thérapeutique par journée de présence	Nombre moyen d'actes d'éducation et d'information par séjour	Nombre moyen d'actes d'activité et participation par séjour
1	290000975	Fondation Ildys Perharidy	2 992	6,1%	95,7%	200	150	36	2,4%	5,1	2,2	1,6%	35	89,0	4,7	2,1	6,7
1	290021542	CH Pays de Morlaix	7 833	13,9%	82,3%	321	283	66	14,6%	5,1	2,1	0,0%	-	149,0	5,8	29,7	14,5
3	290000306	CH Quimperlé	5 462	-4,4%	95,5%	588	268	69	26,9%	5,0	2,4	0,0%	-	57,0	1,9	4,8	3,9
5	350002192	Polyclinique St Laurent	4 601	-4,8%	91,9%	202	176	74	49,2%	6,5	2,4	11,3%	6	51,0	3,0	6,2	8,7
8	560014748	CHCB - Pontivy	4 896	-6,6%	100,0%	247	230	68	27,2%	4,9	4,6	0,0%	-	64,0	4,1	11,1	5,6
Région Bretagne			25 784	1,2%	75,5%	1 558	1 105	67	24,4%	5,2	2,7	1,6%	6	69,0	4,1	10,8	7,3

54A Affections respiratoires - Hospitalisation partielle																		
N° TS	Finess	Etablissement	Nombre de journées	Evol. / 2016	Part réalisée en HP	Nombre de séjours par séjour	Part des séjours en HP suite à une HC SSR	Nombre de patients	Age médian	Part des 75 ans et plus	Score moyen de dep. phys. à l'entrée en SSR	Score moyen de dep. cogn. à l'entrée en SSR	Part des séjours post chirurgie	délai médian entre l'intervention chirurgicale et l'entrée en SSR	Score RR median	Nombre moyen d'actes de prise en charge à visée thérapeutique par journée de présence	Nombre moyen d'actes d'éducation et d'information par séjour	Nombre moyen d'actes d'activité et participation par séjour
1	290000017	CHRU de Brest	2 406	40,4%	100,0%	14,7	3,2%	177	65	12,6%	4,1	2,0	0,0%	-	108,0	3,5	19,7	2,6
1	290000975	Fondation Ildys Perharidy	135	0,7%	4,3%	5,3	20,0%	22	51	0,7%	4,8	2,3	0,0%	-	86,0	4,7	1,6	3,9
1	290021542	CH Pays de Morlaix	1 680	14,4%	17,7%	13,5	36,3%	83	58	8,9%	4,1	2,0	0,0%	-	138,0	5,6	23,1	12,3
2	290020700	CHIC - Quimper	1 016	18,3%	100,0%	2,5	3,5%	92	67	16,4%	4,0	2,0	0,0%	-	45,0	3,4	1,2	0,3
3	290000306	CH Quimperlé	260	-	4,5%	6,5	0,0%	33	66	22,3%	4,0	2,0	0,0%	-	62,5	1,5	10,1	2,8
3	560002024	CRF Kerpape - Ploemeur	1 402	-0,6%	100,0%	18,3	1,3%	85	67	9,1%	4,0	2,0	0,0%	-	57,0	3,4	12,8	13,2
4	560023210	CHBA - Vannes	130	83,1%	100,0%	10,8	0,0%	12	59	0,0%	4,3	2,5	0,0%	-	53,0	3,1	5,3	2,2
5	350002192	Polyclinique St Laurent	407	-35,0%	8,1%	2,6	16,8%	107	60	8,6%	4,0	2,0	0,6%	336	99,0	2,1	4,3	0,8
7	220000020	CH - St Brieuc	920	7,7%	100,0%	11,5	2,4%	67	64	6,5%	5,1	2,0	0,0%	-	36,0	3,1	1,6	1,7
Région Bretagne			8 356	17,1%	24,5%	7,5	9,2%	674	64	10,8%	4,1	2,0	0,1%	336	85,0	3,8	8,4	3,4

Source : Base régionale PMSI SSR 2016, ATIH

ANNEXE 6.h : PMSI SSR – Activité 2017 – Description de l'activité Adultes relative aux affections des systèmes digestif, métabolique et endocrinien et aux affections onco hématoLOGIQUES

N° TS	Finess	Etablissement	55A Affections des systèmes digestif, métabolique et endocrinien - Hospitalisation complète														
			Nombre de journées	Evol. / 2016	Part réalisée en HC	Nombre de séjours	Nombre de patients	Age médian	Part des 75 ans et plus	Score moyen de dep. phys. à l'entrée en SSR	Score moyen de dep. cogn. à l'entrée en SSR	Part des séjours post chirurgie	délai médian entre l'intervention chirurgicale et l'entrée en SSR	Score RR median	Nombre moyen d'actes de prise en charge à visée thérapeutique par journée de présence	Nombre moyen d'actes d'éducation et d'information par séjour	Nombre moyen d'actes d'activité et participation par séjour
1	290000975	Fondation Ildys Perharidy	7 727	25,4%	92,0%	337	303	64	17,5%	6,6	2,5	17,3%	18	51,0	2,2	11,9	8,6
5	350002200	Clinique St Yves - Rennes	20 463	-1,3%	98,9%	781	631	62	20,2%	8,4	3,2	19,4%	28,5	39,0	1,9	10,9	6,8
Région Bretagne			28 190	4,8%	89,9%	1 118	933	62	19,5%	7,9	3,0	18,7%	24	43,0	2,0	11,2	7,3

N° TS	Finess	Etablissement	55A Affections des systèmes digestif, métabolique et endocrinien - Hospitalisation partielle															
			Nombre de journées	Evol. / 2016	Part réalisée en HP	Nombre de séances par séjour	Part des séjours en HP suite à une HC SSR	Nombre de patients	Age médian	Part des 75 ans et plus	Score moyen de dep. phys. à l'entrée en SSR	Score moyen de dep. cogn. à l'entrée en SSR	Part des séjours post chirurgie	délai médian entre l'intervention chirurgicale et l'entrée en SSR	Score RR median	Nombre moyen d'actes de prise en charge à visée thérapeutique par journée de présence	Nombre moyen d'actes d'éducation et d'information par séjour	Nombre moyen d'actes d'activité et participation par séjour
1	290000975	Fondation Ildys Perharidy	672	-32,1%	8,0%	1,2	16,5%	315	60	18,2%	5,0	2,3	1,1%	62	54,0	0,5	1,1	2,7
2	290000785	Hôtel Dieu - Pont l'Abbé	2 271	9,8%	100,0%	4,9	0,8%	275	60	1,4%	4,0	2,0	0,3%	81	73,0	1,7	18,9	
5	350002200	Clinique St Yves - Rennes	237	49,1%	1,1%	1,2	36,3%	119	53	8,0%	6,0	2,3	0,0%	-	77,0	1,4	3,0	1,2
Région Bretagne			3 180	-1,2%	10,1%	2,3	15,0%	709	60	5,4%	4,9	2,2	0,6%	69	71,0	1,4	7,6	1,5

N° TS	Finess	Etablissement	56A Affections oncohématologiques - Hospitalisation complète														
			Nombre de journées	Evol. / 2016	Part réalisée en HC	Nombre de séjours	Nombre de patients	Age médian	Part des 75 ans et plus	Score moyen de dep. phys. à l'entrée en SSR	Score moyen de dep. cogn. à l'entrée en SSR	Part des séjours post chirurgie	délai médian entre l'intervention chirurgicale et l'entrée en SSR	Score RR median	Nombre moyen d'actes de prise en charge à visée thérapeutique par journée de présence	Nombre moyen d'actes d'éducation et d'information par séjour	Nombre moyen d'actes d'activité et participation par séjour
1	290000017	CHRU de Brest	212	-	100,0%	12	12	66	0,0%	6,8	2,4	0,0%	-	8,0	0,5	0,0	1,2
1	290000975	Fondation Ildys Perharidy	565	-72,5%	100,0%	24	19	50	0,0%	6,4	2,5	31,8%	26	47,5	2,8	0,9	8,9
Région Bretagne			777	-62,2%	100,0%	36	31	59	0,0%	6,4	2,5	25,9%	26	33,5	2,2	0,6	6,3

Source : Base régionale PMSI SSR 2017, ATIH

ANNEXE 6.i : PMSI SSR – Activité 2017 – Description de l'activité Adultes relative aux affections des brûlés

57A affections des brûlés - Hospitalisation complète																	
N° TS	Finess	Etablissement	Nombre de journées	Evol. / 2016	Part réalisée en HC	Nombre de séjours	Nombre de patients	Age médian	Part des 75 ans et plus	Score moyen de dep. phys. à l'entrée en SSR	Score moyen de dep. cogn. à l'entrée en SSR	Part des séjours post chirurgie	délai médian entre l'intervention chirurgicale et l'entrée en SSR	Score RR median	Nombre moyen d'actes de prise en charge à visée thérapeutique par journée de présence	Nombre moyen d'actes d'éducation et d'information par séjour	Nombre moyen d'actes d'activité et participation par séjour
3	560002024	CRF Kerpape	2 426	19,0%	97,7%	67	41	42	7,4%	9,4	4,8	72,4%	14	75,0	3,6	1,7	21,2
Région Bretagne			2 426	19,0%	97,7%	67	41	42	7,4%	9,4	4,8	72,4%	14	75,0	3,6	1,7	21,2

57A affections des brûlés - Hospitalisation partielle																		
N° TS	Finess	Etablissement	Nombre de journées	Evol. / 2016	Part réalisée en HP	Nombre de séances par séjour	Part des séjours en HP suite à une HC SSR	Nombre de patients	Age médian	Part des 75 ans et plus	Score moyen de dep. phys. à l'entrée en SSR	Score moyen de dep. cogn. à l'entrée en SSR	Part des séjours post chirurgie	délai médian entre l'intervention chirurgicale et l'entrée en SSR	Score RR median	Nombre moyen d'actes de prise en charge à visée thérapeutique par journée de présence	Nombre moyen d'actes d'éducation et d'information par séjour	Nombre moyen d'actes d'activité et participation par séjour
3	560002024	CRF Kerpape	57	-55,5%	2,3%	1,4	66,7%	30	38	3,5%	4,0	2,0	8,3%	95	17,0	0,6	0,1	0,2
Région Bretagne			57	-55,5%	2,3%	1,4	66,7%	30	38	3,5%	4,0	2,0	8,3%	95	17,0	0,6	0,1	0,2

Source : Base régionale PMSI SSR 2017, ATIH

ANNEXE 6.j : PMSI SSR – Activité 2017 – Description de l’activité Adultes relative aux affections liées aux conduites addictives

N° TS	Finess	Etablissement	58A Affections liées aux conduites addictives - Hospitalisation complète														
			Nombre de journées	Evol. / 2016	Part réalisée en HC	Nombre de séjours	Nombre de patients	Age médian	Part des 75 ans et plus	Score moyen de dep. phys. à l'entrée en SSR	Score moyen de dep. cogn. à l'entrée en SSR	Part des séjours post chirurgie	délai médian entre l'intervention chirurgicale et l'entrée en SSR	Score RR median	Nombre moyen d'actes de prise en charge à visée thérapeutique par journée de présence	Nombre moyen d'actes d'éducation et d'information par séjour	Nombre moyen d'actes d'activité et participation par séjour
1	290000827	Fondation Ildys Ty-Yann	12 748	7,9%	96,9%	311	235	46	0,9%	4,0	4,6	0,0%	-	34,0	0,6	64,5	28,0
2	290020700	CHIC - Quimper	4 526	-6,5%	92,5%	192	183	46	0,6%	4,1	3,0	0,0%	-	67,0	0,4	25,9	46,6
3	560000390	CPC Le Phare - Lorient	8 884	7,8%	100,0%	174	160	46		4,2	3,1	0,0%	-	85,5	0,8	23,0	168,9
3	560003006	CPC Kerdudo - Guidel	8 788	-7,8%	100,0%	155	149	49	2,9%	4,8	3,5	0,0%	-	69,0	1,6	21,7	196,6
5	350000063	HSTV - Bain de Bretagne	4 797	7,7%	100,0%	148	134	53	1,0%	4,8	3,2	1,5%	4	22,0	1,2	3,9	4,0
5	350044756	Clinique Philae - Pont péan	12 817	0,1%	100,0%	281	269	44		4,3	3,2	0,0%	-	32,0	0,4	39,6	47,6
7	220014708	CPC Avancée - St Brieuc	9 227	-9,4%	99,8%	182	165	50		4,0	4,1	0,0%	-	63,5	1,2	29,4	85,0
Région Bretagne			61 787	-0,1%	85,5%	1 443	1 263	47	0,7%	4,3	3,6	0,2%	4	43,0	0,9	34,3	74,1

N° TS	Finess	Etablissement	58A Affections liées aux conduites addictives - Hospitalisation partielle															
			Nombre de journées	Evol. / 2016	Part réalisée en HP	Nombre de séances par séjour	Part des séjours en HP suite à une HC SSR	Nombre de patients	Age médian	Part des 75 ans et plus	Score moyen de dep. phys. à l'entrée en SSR	Score moyen de dep. cogn. à l'entrée en SSR	Part des séjours post chirurgie	délai médian entre l'intervention chirurgicale et l'entrée en SSR	Score RR median	Nombre moyen d'actes de prise en charge à visée thérapeutique par journée de présence	Nombre moyen d'actes d'éducation et d'information par séjour	Nombre moyen d'actes d'activité et participation par séjour
1	290000827	Fondation Ildys Ty-Yann	407	1669,6%	3,1%	1,1	16,0%	39	37	0,0%	4,0	4,1	0,0%	-	0,0	0,3	0,5	0,4
2	290020700	CHIC - Quimper	367	0,8%	7,5%	1,0	44,4%	53	47	1,1%	4,0	2,4	0,0%	-	50,0	0,7	1,5	2,5
5	350002747	CPC l'Escale - Rennes	9 671	-3,8%	100,0%	65,1	45,7%	105	41	0,0%	4,2	4,1	0,0%	-	22,0	0,7	34,7	25,9
7	220014708	CPC Avancée - St Brieuc	22	-62,7%	0,2%	7,3	100,0%	3	41	0,0%	4,0	2,0	0,0%	-	0,0	0,1	0,0	0,7
Région Bretagne			10 467	-0,3%	14,5%	6,6	35,0%	200	41	0,0%	4,0	3,2	0,0%	-	22,0	0,7	7,3	6,1

Source : Base régionale PMSI SSR 2017, ATIH

ANNEXE 6.k : PMSI SSR – Activité 2017 – Description de l'activité Adultes relative aux affections de la personne âgée polypathologique, dépendante ou à risque de dépendance en hospitalisation complète

N° TS	Finess	Etablissement	59A Affections de la personne âgée polypathologique, dépendante ou à risque de dépendance - Hospitalisation complète														
			Nombre de journées	Evol. / 2016	Part réalisée en HC	Nombre de séjours	Nombre de patients	Age médian	Part des 75 ans et plus	Score moyen de dep. phys. à l'entrée en SSR	Score moyen de dep. cogn. à l'entrée en SSR	Part des séjours post chirurgie	délai médian entre l'intervention chirurgicale et l'entrée en SSR	Score RR median	Nombre moyen d'actes de prise en charge à visée thérapeutique par journée de présence	Nombre moyen d'actes d'éducation et d'information par séjour	Nombre moyen d'actes d'activité et participation par séjour
1	290000017	CHRU de Brest	31 033	1,8%	100,0%	1 185	1 077	86	98,5%	10,5	4,0	13,5%	7	12,0	0,8	1,8	3,2
1	290000686	CSSR Kerampir - Bohars	10 429	6,4%	100,0%	426	393	84	93,7%	10,5	3,6	25,0%	6	20,0	0,7	0,6	5,5
1	290000819	Cl. Kerléna - Roscoff	5 718	-1,2%	98,9%	162	151	86	96,9%	10,4	3,6	17,6%	7	20,0	1,2	1,7	1,7
1	290021542	CH des Pays de Morlaix	23 493	-8,7%	100,0%	705	623	85	94,4%	12,6	5,7	12,1%	5	32,0	2,1	0,4	15,7
2	290000074	CH Douarnenez	8 393	-25,0%	96,1%	287	264	88	99,4%	10,5	3,8	8,6%	5	14,0	0,4	2,9	5,3
2	290000371	Clinique Les Glénan	30 908	1,2%	100,0%	1 064	952	85	96,8%	12,5	4,0	22,4%	5	27,0	1,2	8,5	14,8
2	290020700	CHIC - Quimper	10 813	0,7%	100,0%	336	311	84	90,7%	10,4	4,5	10,1%	6	15,0	1,2	0,1	1,6
3	290000306	CH Quimperlé	15 208	1,1%	100,0%	509	450	85	81,9%	10,9	3,7	9,7%	7	18,0	1,0	4,7	5,0
3	560002974	Le Divit - Ploemeur	6 562	-6,1%	100,0%	161	147	84	86,9%	10,1	2,8	9,7%	7	17,0	1,1	1,3	2,8
3	560005746	CHBS - Lorient	23 660	12,0%	100,0%	698	624	86	95,6%	11,8	4,5	21,5%	8	27,0	1,5	3,3	10,4
4	560000184	Clinique des Augustines	8 859	4,6%	99,3%	367	336	86	96,7%	11,3	3,9	17,3%	10,5	38,0	0,7	1,7	9,4
4	560023210	CHBA - Vannes	42 515	0,2%	95,7%	1 496	1 327	83	78,6%	10,8	3,6	12,2%	7	8,0	0,5	0,1	3,8
5	350000048	CHIC Redon - carentoir	8 210	4,0%	100,0%	270	236	86	98,0%	11,9	4,1	17,6%	10	9,0	0,7	2,1	2,9
5	350000055	Centre Hospitalier de Vitré	14 852	3,7%	100,0%	409	345	85	88,8%	12,9	5,1	28,8%	9,5	13,0	0,7	0,9	4,1
5	350000063	Hôpital STV Bain Bretagne	6 091	12,2%	100,0%	187	170	85	90,3%	10,4	3,9	20,8%	5	16,0	1,0	0,9	6,2
5	350005021	Pôle gériatrique rennais	23 103	12,7%	100,0%	660	586	87	93,3%	12,1	5,7	9,7%	7	9,0	0,6	0,2	0,8
5	350005179	CHRU de Rennes	18 863	24,7%	100,0%	431	411	85	86,9%	11,3	3,7	14,8%	7	35,0	1,5	1,7	12,6
6	220000046	CH Dinan	19 552	-10,5%	96,1%	578	485	85	89,1%	11,7	5,5	10,0%	14	25,0	0,8	3,6	15,0
6	350000022	CH St Malo	9 919	-2,8%	100,0%	257	234	86	97,4%	12,0	4,5	27,8%	8	19,0	0,6	2,0	12,1
6	350000071	A.Gardiner - Dinard	7 441	4,3%	100,0%	250	214	87	99,4%	10,0	4,5	16,5%	8,5	69,5	1,2	9,5	39,2
7	220000020	CH St Brieuc	10 501	-2,3%	100,0%	474	437	86	98,5%	9,7	3,7	21,2%	7	32,0	0,6	2,1	1,0
7	220000079	CH Guingamp	9 412	-5,3%	93,4%	351	313	84	92,0%	11,7	4,4	6,5%	6	142,0	2,2	2,8	23,6
7	220000475	CSSR Les Chatelets	6 446	-38,3%	69,2%	225	219	84	93,3%	9,5	2,7	40,7%	5	36,0	1,2	10,0	8,4
7	220005045	CH Tréguier	16 200	-1,5%	86,9%	596	506	85	83,6%	10,6	4,1	17,7%	6	19,0	0,8	0,1	3,7
8	560014748	CHCB Pontivy	10 237	-1,5%	100,0%	370	341	86	99,3%	11,5	5,3	20,9%	7	23,0	0,7	2,0	12,8
Région Bretagne			378 418	-0,1%	97,6%	12 454	11 012	85	91,6%	11,2	4,3	16,4%	7	19,0	1,0	2,4	8,3

Source : Base régionale PMSI SSR 2017, ATIH

ANNEXE 6.I : PMSI SSR – Activité 2017 – Description de l'activité Adultes relative aux affections de la personne âgée polypathologique, dépendante ou à risque de dépendance en hospitalisation partielle

N° TS	Finess	Etablissement	59A Affections de la personne âgée polypathologique, dépendante ou à risque de dépendance - Hospitalisation partielle															
			Nombre de journées	Evol. / 2016	Part réalisée en HP	Nombre de séances par séjour	Part des séjours en HP suite à une HC SSR	Nombre de patients	Age médian	Part des 75 ans et plus	Score moyen de dep. phys. à l'entrée en SSR	Score moyen de dep. cogn. à l'entrée en SSR	Part des séjours post chirurgie	délai médian entre l'intervention chirurgicale et l'entrée en SSR	Score RR median	Nombre moyen d'actes de prise en charge à visée thérapeutique par journée de présence	Nombre moyen d'actes d'éducation et d'information par séjour	Nombre moyen d'actes d'activité et participation par séjour
1	290000819	Cl. Kerléna	64	100,0%	1,1%	23,5	66,7%	4	85	100,0%	8,0	3,7	33,3%	29	72,0	5,1	3,8	1,0
2	290000074	CH Douarnenez	344	-9,7%	3,9%	7,4	2,8%	42	82	92,7%	4,5	3,1	0,0%	-	62,0	1,5	3,5	11,5
4	560000184	Cl. Augustines	62	93,8%	0,7%	6,6	30,0%	10	79	96,8%	10,2	4,1	0,0%	-	134,0	6,7	0,6	3,2
4	560023210	CHBA - Vannes	1 902	-22,1%	4,3%	5,0	12,5%	283	82	87,9%	6,3	3,2	0,0%	-	156,0	3,9	2,2	19,9
6	220000046	CH Dinan	792	250,4%	3,9%	8,9	23,6%	61	82	77,8%	6,0	2,9	0,0%	-	46,0	2,0	0,2	8,0
7	220000079	CH Guingamp	662	21966,7%	6,6%	15,7	30,0%	39	83	76,9%	10,0	4,0	5,0%	33,5	173,0	3,6	0,2	131,3
7	220000475	CSSR Chatelets	2 873	26,1%	30,8%	8,1	28,9%	201	77	59,1%	6,5	2,3	2,7%	74	109,0	4,1	9,5	15,9
7	220005045	CH Tréguier	2 438	-3,1%	13,1%	11,2	10,6%	190	79	69,6%	6,3	3,2	0,0%	-	85,0	5,0	2,1	14,7
Région Bretagne			9 137	15,5%	2,4%	8,1	19,1%	830	80	72,6%	6,5	2,9	1,2%	57	100,0	4,0	4,3	20,6

Source : Base régionale PMSI SSR 2017, ATIH

ANNEXE 6.m : PMSI SSR – Activité 2017 – Description de l'activité Enfants et adolescents relative aux SSR polyvalents

50E SSR Polyvalents - Hospitalisation complète																	
N° TS	Finess	Etablissement	Nombre de journées	Evol. / 2016	Part réalisée en HC	Nombre de séjours	Nombre de patients	Age médian	Part des 0-5 ans	Score moyen de dep. phys. à l'entrée en SSR	Score moyen de dep. cogn. à l'entrée en SSR	Part des séjours post chirurgie	délai médian entre l'intervention chirurgicale et l'entrée en SSR	Score RR median	Nombre moyen d'actes de prise en charge à visée thérapeutique par journée de présence	Nombre moyen d'actes d'éducation et d'information par séjour	Nombre moyen d'actes d'activité et participation par séjour
1	290000017	CHRU de Brest	302	4,5%	100,0%	41	38	8	38,7%	9,5	3,3	24,4%	5	33,0	1,9	0,0	0,0
1	290000827	Ty-Yann	2 518	-7,1%	71,0%	183	53	6	41,2%	14,5	6,8	0,6%	35	27,0	1,7	0,0	1,3
1	290007905	MECS - Crozon	1 110	1,0%	100,0%	80	79	15	0,0%	4,0	2,0	0,0%	-	370,0	0,0	246,9	89,2
5	350005278	CM Rey Leroux	6 098	-19,3%	79,9%	270	71	12	26,0%	8,2	4,5	0,7%	146,5	99,0	1,7	7,3	87,5
Région Bretagne			10 028	-14,0%	54,6%	574	237	11	27,4%	9,6	4,7	2,3%	5	63,5	1,5	37,9	54,0

50E SSR Polyvalents - Hospitalisation partielle																		
N° TS	Finess	Etablissement	Nombre de journées	Evol. / 2016	Part réalisée en HP	Nombre de séances par séjour	Part des séjours en HP suite à une HC SSR	Nombre de patients	Age médian	Part des 0-5 ans	Score moyen de dep. phys. à l'entrée en SSR	Score moyen de dep. cogn. à l'entrée en SSR	Part des séjours post chirurgie	délai médian entre l'intervention chirurgicale et l'entrée en SSR	Score RR median	Nombre moyen d'actes de prise en charge à visée thérapeutique par journée de présence	Nombre moyen d'actes d'éducation et d'information par séjour	Nombre moyen d'actes d'activité et participation par séjour
1	290000827	Ty-Yann	1 029	2,9%	29,0%	6,3	22,2%	94	8	32,1%	10,4	4,4	0,0%	-	33,0	2,2	0,3	1,1
4	560023210	CHBA	1 422	3,9%	100,0%	2,8	2,6%	114	7	33,8%	9,1	3,5	0,0%	-	153,0	4,4	0,0	22,9
5	350005278	CM Rey Leroux	1 531	-21,9%	20,1%	7,8	10,3%	55	8	10,1%	8,1	4,5	0,0%	-	85,0	3,4	0,6	69,4
7	220000590	CHM Plérin	4 366	23,1%	100,0%	8,6	1,8%	324	10	11,0%	6,5	2,3	3,0%	41,5	101,0	4,6	0,0	4,1
Région Bretagne			8 348	6,0%	45,4%	7,4	6,4%	587	9	17,3%	7,8	3,1	1,6%	41,5	103,0	4,1	0,1	13,7

Source : Base régionale PMSI SSR 2017, ATIH

ANNEXE 6.n : PMSI SSR – Activité 2017 – Description de l'activité Enfants et adolescents relative aux affections de l'appareil locomoteur

51E Affections de l'appareil locomoteur - Hospitalisation complète																	
N° TS	Finess	Etablissement	Nombre de journées	Evol. / 2016	Part réalisée en HC	Nombre de séjours	Nombre de patients	Age médian	Part des 0-5 ans	Score moyen de dep. phys. à l'entrée en SSR	Score moyen de dep. cogn. à l'entrée en SSR	Part des séjours post chirurgie	délai médian entre l'intervention chirurgicale et l'entrée en SSR	Score RR median	Nombre moyen d'actes de prise en charge à visée thérapeutique par journée de présence	Nombre moyen d'actes d'éducation et d'information par séjour	Nombre moyen d'actes d'activité et participation par séjour
1	290000827	Ty-Yann	1 218	-7,3%	27,2%	96	44	12	7,3%	9,2	3,9	32,3%	17,5	37,0	2,2	0,1	0,7
1	290000975	Perharidy	1 533	26,5%	71,4%	97	62	14	0,1%	8,6	3,6	25,8%	5	84,0	3,6	1,5	35,8
3	560002024	CRF Kerpape	1 999	-2,9%	57,9%	123	52	15	1,0%	9,7	5,0	36,1%	14	203,0	4,3	1,4	100,2
5	350002234	CMP Beaulieu	528	-29,1%	59,2%	20	16	16	0,0%	8,2	2,5	47,4%	7	75,5	3,6	27,3	17,5
5	350005179	CHRU Rennes	923	-38,8%	56,6%	179	50	11	3,1%	7,8	3,1	45,8%	24,5	137,0	6,0	0,4	12,4
7	220000103	CH Lannion	1 121	-9,7%	100,0%	222	55	15	7,5%	7,3	4,3	5,4%	6,5	194,5	6,8	0,6	26,5
Région Bretagne			7 322	-9,4%	53,1%	737	275	14	3,0%	8,3	4,0	27,6%	18	151,0	4,5	1,5	33,0

51E Affections de l'appareil locomoteur - Hospitalisation partielle																		
N° TS	Finess	Etablissement	Nombre de journées	Evol. / 2016	Part réalisée en HP	Nombre de séances par séjour	Part des séjours en HP suite à une HC SSR	Nombre de patients	Age médian	Part des 0-5 ans	Score moyen de dep. phys. à l'entrée en SSR	Score moyen de dep. cogn. à l'entrée en SSR	Part des séjours post chirurgie	délai médian entre l'intervention chirurgicale et l'entrée en SSR	Score RR median	Nombre moyen d'actes de prise en charge à visée thérapeutique par journée de présence	Nombre moyen d'actes d'éducation et d'information par séjour	Nombre moyen d'actes d'activité et participation par séjour
1	290000827	Ty-Yann	3 263	8,6%	72,8%	15,5	27,1%	131	10	16,9%	6,7	3,0	18,6%	21	42,0	2,4	0,4	1,6
1	290000975	Perharidy	615	-5,2%	28,6%	8,7	13,0%	61	13	11,5%	6,3	3,1	5,8%	16	65,0	3,1	1,0	12,1
2	290020700	CHIC - Quimper	69	-26,6%	100,0%	3,1	0,0%	4	9	0,0%	7,8	2,4	0,0%	-	106,0	3,3	1,6	6,5
3	560002024	CRF Kerpape	1 456	-22,1%	42,1%	5,8	8,2%	177	13	2,3%	4,7	2,3	7,4%	17	42,0	2,8	1,4	8,6
5	350002234	CMP Beaulieu	364	92,6%	40,8%	12,0	24,0%	26	17	0,0%	4,1	2,2	4,0%	34	64,5	3,8	4,2	2,1
5	350005179	CHRU Rennes	709	16,8%	43,4%	6,6	13,0%	97	12	14,1%	6,2	2,5	3,0%	42	115,0	5,9	1,4	10,7
Région Bretagne			6 476	1,0%	46,9%	8,5	14,2%	494	12	11,7%	5,7	2,6	8,5%	24	51,0	3,0	1,2	7,1

Source : Base régionale PMSI SSR 2017, ATIH

ANNEXE 6.o : PMSI SSR – Activité 2017 – Description de l'activité Enfants et adolescents relative aux affections du système nerveux

52E Affections du système nerveux - Hospitalisation complète																	
N° TS	Finess	Etablissement	Nombre de journées	Evol. / 2016	Part réalisée en HC	Nombre de séjours	Nombre de patients	Age médian	Part des 0-5 ans	Score moyen de dep. phys. à l'entrée en SSR	Score moyen de dep. cogn. à l'entrée en SSR	Part des séjours post chirurgie	délai médian entre l'intervention chirurgicale et l'entrée en SSR	Score RR median	Nombre moyen d'actes de prise en charge à visée thérapeutique par journée de présence	Nombre moyen d'actes d'éducation et d'information par séjour	Nombre moyen d'actes d'activité et participation par séjour
1	290000827	Ty-Yann	995	-29,9%	40,3%	39	22	10	26,0%	13,8	6,5	2,9%	11	30,0	1,9	0,2	2,4
1	290000975	Perharidy	64	-78,2%	3,3%	10	4	14	0,0%	15,2	5,8	0,0%	-	0,0	0,8	0,0	2,1
3	560002024	CRF Kerpape	3 809	-12,7%	40,0%	288	75	14	0,2%	11,7	5,5	7,1%	42,5	206,5	3,6	1,4	85,9
5	350002234	CMP Beaulieu	1 107	40,3%	60,3%	58	16	17	0,0%	9,1	2,8	7,3%	7,5	60,0	2,0	12,3	29,9
5	350005179	CHRU Rennes	1 201	29,6%	37,4%	266	58	10	28,7%	11,5	4,6	47,4%	38	139,5	5,6	0,0	9,0
7	220000103	CH Lannion	355	164,9%	4,8%	62	15	9	20,8%	13,9	7,0	12,9%	28,5	210,5	5,4	0,2	22,7
Région Bretagne			7 531	-5,0%	28,1%	723	188	14	9,1%	11,7	5,2	22,4%	35	162,0	3,6	1,6	42,0

52E Affections du système nerveux - Hospitalisation partielle																		
N° TS	Finess	Etablissement	Nombre de journées	Evol. / 2016	Part réalisée en HP	Nombre de séances par séjour	Part des séjours en HP suite à une HC SSR	Nombre de patients	Age médian	Part des 0-5 ans	Score moyen de dep. phys. à l'entrée en SSR	Score moyen de dep. cogn. à l'entrée en SSR	Part des séjours post chirurgie	délai médian entre l'intervention chirurgicale et l'entrée en SSR	Score RR median	Nombre moyen d'actes de prise en charge à visée thérapeutique par journée de présence	Nombre moyen d'actes d'éducation et d'information par séjour	Nombre moyen d'actes d'activité et participation par séjour
1	290000827	Ty-Yann	1 477	-19,7%	59,7%	7,6	6,5%	117	8	31,7%	7,9	3,5	4,0%	42	40,0	1,9	0,3	1,4
1	290000975	Perharidy	1 899	-68,1%	96,7%	15,6	5,7%	63	9	26,9%	7,8	4,1	0,0%	-	97,0	2,2	0,2	37,0
2	290020700	CHIC Quimper	332	11,0%	100,0%	2,3	7,7%	15	8	0,0%	6,0	2,8	0,0%	-	119,0	3,3	0,6	4,0
3	560002024	CRF Kerpape	5 724	-1,8%	60,0%	8,0	29,0%	148	8	9,7%	7,1	3,2	0,8%	25,5	146,0	4,3	1,0	85,2
5	350002234	CMP Beaulieu	729	39,7%	39,7%	7,1	33,9%	47	16	0,0%	5,9	2,3	0,0%	-	70,0	3,1	4,4	6,5
5	350005179	CHRU Rennes	2 006	18,6%	62,6%	4,8	7,4%	359	8	31,9%	8,9	3,6	1,7%	31	125,0	5,6	0,1	8,5
7	220000103	CH Lannion	7 075	-8,0%	95,2%	5,1	6,6%	403	10	19,4%	5,1	2,5	0,6%	28	64,0	3,4	0,2	32,1
Région Bretagne			19 242	-19,2%	71,9%	5,8	11,3%	1 139	9	18,4%	6,9	3,1	1,1%	35	87,0	3,7	0,5	29,5

Source : Base régionale PMSI SSR 2017, ATIH

ANNEXE 6.p : PMSI SSR – Activité 2017 – Description de l'activité Enfants et adolescents relative aux affections respiratoires

54E Affections respiratoires - Hospitalisation complète																	
N° TS	Finess	Etablissement	Nombre de journées	Evol. / 2016	Part réalisée en HC	Nombre de séjours	Nombre de patients	Age médian	Part des 0-5 ans	Score moyen de dep. phys. à l'entrée en SSR	Score moyen de dep. cogn. à l'entrée en SSR	Part des séjours post chirurgie	délai médian entre l'intervention chirurgicale et l'entrée en SSR	Score RR median	Nombre moyen d'actes de prise en charge à visée thérapeutique par journée de présence	Nombre moyen d'actes d'éducation et d'information par séjour	Nombre moyen d'actes d'activité et participation par séjour
1	290000827	Ty-Yann	120	155,3%	100,0%	13	5	2	91,7%	12,9	5,7	0,0%	-	39,0	3,4	0,0	1,1
1	290000975	Perharidy	309	17,5%	86,8%	30	24	15	0,0%	6,1	3,1	0,0%	-	127,0	4,4	2,6	34,9
Région Bretagne			429	38,4%	90,1%	43	29	13	25,6%	8,1	3,8	0,0%	-	114,0	4,1	1,8	24,7

54E Affections respiratoires - Hospitalisation partielle																		
N° TS	Finess	Etablissement	Nombre de journées	Evol. / 2016	Part réalisée en HP	Nombre de séances par séjour	Part des séjours en HP suite à une HC SSR	Nombre de patients	Age médian	Part des 0-5 ans	Score moyen de dep. phys. à l'entrée en SSR	Score moyen de dep. cogn. à l'entrée en SSR	Part des séjours post chirurgie	délai médian entre l'intervention chirurgicale et l'entrée en SSR	Score RR median	Nombre moyen d'actes de prise en charge à visée thérapeutique par journée de présence	Nombre moyen d'actes d'éducation et d'information par séjour	Nombre moyen d'actes d'activité et participation par séjour
1	290000975	Perharidy	47	6,8%	13,2%	4,3	18,2%	11	15	12,8%	8,3	4,4	0,0%	-	80,0	3,6	0,8	8,5
Région Bretagne			47	6,8%	9,9%	4,3	18,2%	11	15	12,8%	8,3	4,4	0,0%	-	80,0	3,6	0,8	8,5

Source : Base régionale PMSI SSR 2017, ATIH

ANNEXE 6.g : PMSI SSR – Activité 2017 – Description de l'activité Enfants et adolescents relative aux systèmes digestif, métabolique

55E Affections des systèmes digestif, métabolique et endocrinien - Hospitalisation complète																	
N° TS	Finess	Etablissement	Nombre de journées	Evol. / 2016	Part réalisée en HC	Nombre de séjours	Nombre de patients	Age médian	Part des 0-5 ans	Score moyen de dep. phys. à l'entrée en SSR	Score moyen de dep. cogn. à l'entrée en SSR	Part des séjours post chirurgie	délai médian entre l'intervention chirurgicale et l'entrée en SSR	Score RR median	Nombre moyen d'actes de prise en charge à visée thérapeutique par journée de présence	Nombre moyen d'actes d'éducation et d'information par séjour	Nombre moyen d'actes d'activité et participation par séjour
1	290000827	Ty-Yann	183	916,7%	49,9%	14	11	4	88,0%	11,8	5,8	9,1%	9	5,5	1,4	0,0	1,8
1	290000975	Perharidy	4 062	19,7%	96,6%	170	67	14	0,0%	6,0	3,3	0,0%	-	128,0	1,6	20,3	137,0
Région Bretagne			4 245	24,4%	92,9%	184	78	14	3,8%	6,4	3,5	0,6%	9	127,0	1,6	18,7	126,8

55E Affections des systèmes digestif, métabolique et endocrinien - Hospitalisation partielle																		
N° TS	Finess	Etablissement	Nombre de journées	Evol. / 2016	Part réalisée en HP	Nombre de séances par séjour	Part des séjours en HP suite à une HC SSR	Nombre de patients	Age médian	Part des 0-5 ans	Score moyen de dep. phys. à l'entrée en SSR	Score moyen de dep. cogn. à l'entrée en SSR	Part des séjours post chirurgie	délai médian entre l'intervention chirurgicale et l'entrée en SSR	Score RR median	Nombre moyen d'actes de prise en charge à visée thérapeutique par journée de présence	Nombre moyen d'actes d'éducation et d'information par séjour	Nombre moyen d'actes d'activité et participation par séjour
1	290000827	Ty-Yann	184	6033,3%	50,1%	7,3	28,6%	17	2	59,8%	10,1	4,1	0,0%	-	22,0	2,8	0,2	3,8
1	290000975	Perharidy	142	29,1%	3,4%	1,1	7,2%	107	14	0,0%	4,1	2,1	0,0%	-	106,5	2,5	1,3	3,6
Région Bretagne			326	188,5%	7,1%	1,7	9,4%	124	10	33,7%	4,7	2,3	0,0%	-	60,0	2,7	1,1	3,6

Source : Base régionale PMSI SSR 2017, ATIH

ANNEXE 6.r : PMSI SSR – Activité 2017 – Description de l'activité Enfants et adolescents relative aux affections des brûlés

57E Affections des brûlés - Hospitalisation complète																	
N° TS	Finess	Etablissement	Nombre de journées	Evol. / 2016	Part réalisée en HC	Nombre de séjours	Nombre de patients	Age médian	Part des 0-5 ans	Score moyen de dep. phys. à l'entrée en SSR	Score moyen de dep. cogn. à l'entrée en SSR	Part des séjours post chirurgie	délai médian entre l'intervention chirurgicale et l'entrée en SSR	Score RR median	Nombre moyen d'actes de prise en charge à visée thérapeutique par journée de présence	Nombre moyen d'actes d'éducation et d'information par séjour	Nombre moyen d'actes d'activité et participation par séjour
3	560002024	CRF Kerpape	318	-32,6%	69,4%	36	18	5	62,6%	12,0	6,5	38,9%	12	213,0	3,9	9,1	48,3
Région Bretagne			318	-32,6%	69,4%	36	18	5	62,6%	12,0	6,5	38,9%	12	213,0	3,9	9,1	48,3

57E Affections des brûlés - Hospitalisation partielle																		
N° TS	Finess	Etablissement	Nombre de journées	Evol. / 2016	Part réalisée en HP	Nombre de séances par séjour	Part des séjours en HP suite à une HC SSR	Nombre de patients	Age médian	Part des 0-5 ans	Score moyen de dep. phys. à l'entrée en SSR	Score moyen de dep. cogn. à l'entrée en SSR	Part des séjours post chirurgie	délai médian entre l'intervention chirurgicale et l'entrée en SSR	Score RR median	Nombre moyen d'actes de prise en charge à visée thérapeutique par journée de présence	Nombre moyen d'actes d'éducation et d'information par séjour	Nombre moyen d'actes d'activité et participation par séjour
3	560002024	CRF Kerpape	140	20,7%	30,6%	1,2	26,3%	51	3	63,6%	4,6	3,4	1,7%	70	30,0	0,0	0,1	0,2
Région Bretagne			140	20,7%	30,6%	1,2	26,3%	51	3	63,6%	4,6	3,4	1,7%	70	30,0	0,0	0,1	0,2

Source : Base régionale PMSI SSR 2017, ATIH

ANNEXE 7.a : PMSI SSR - Année 2017 - Etude des fuites et attractivités par territoire de santé

Nombre de journées 2017												
		Territoire de santé - Patients										Total
		1	2	3	4	5	6	7	8	Hors Bretagne	codes géographiques bretons en erreur	
Territoire de santé - Etablissements	1	310 045	14 169	3 266	882	1 217	472	11 298	1 714	8 377	42	351 482
	2	15 859	194 469	7 700	510	404	140	317	324	4 186	115	224 024
	3	4 202	9 444	181 945	15 745	2 775	836	1 709	8 822	9 957	0	235 435
	4	88	0	400	144 034	5 027	384	222	14 128	2 843	185	167 311
	5	2 018	769	1 259	10 314	348 933	24 187	6 492	3 593	31 590	829	429 984
	6	0	0	48	58	8 997	114 768	3 984	587	2 082	0	130 524
	7	1 434	112	323	468	820	4 930	185 045	4 005	3 854	92	201 083
	8	732	95	1 571	2 087	331	1 395	7 154	51 446	434	0	65 245
	Hors Bretagne	5 909	3 923	3 498	9 054	21 478	8 233	5 303	1 545		251	59 194
Total		340 287	222 981	200 010	183 152	389 982	155 345	221 524	86 164	63 323	1 514	1 864 282

	Territoire de santé								
	1	2	3	4	5	6	7	8	Bretagne
Taux de fuite 2016	9,3%	13,4%	9,9%	21,3%	9,9%	26,4%	19,6%	38,2%	3,4%
Taux de fuite 2017	8,9%	12,8%	9,0%	21,4%	10,5%	26,1%	16,5%	40,3%	3,3%
Taux d'attractivité 2016	11,5%	14,1%	24,8%	13,3%	19,4%	13,5%	8,2%	20,0%	3,6%
Taux d'attractivité 2017	11,8%	13,2%	22,7%	13,9%	18,8%	12,1%	8,0%	21,1%	3,5%

Source : Base régionale PMSI SSR 2016, 2017, ATIH

ANNEXE 7.b : PMSI SSR - Année 2017 - Zone de recrutement des établissements par territoire de santé

N° TS	Finess	Etablissement	Territoire de santé - Patients										Bretagne codes en erreur	Hors Région
			TS N°1	TS N°2	TS N°3	TS N°4	TS N°5	TS N°6	TS N°7	TS N°8				
1	290000017	CHRU de Brest	88,4%	5,6%	2,5%	0,1%	0,0%	0,0%	1,1%	1,1%	0,0%	1,2%		
1	290000041	Centre Hospitalier Ferdinand Grall - Landerneau	95,9%	2,5%	0,9%	0,0%	0,0%	0,0%	0,0%	0,0%	0,0%	0,7%		
1	290000090	Centre Hospitalier de Crozon	96,0%	2,7%	0,0%	0,0%	0,0%	0,0%	0,0%	0,0%	0,0%	1,3%		
1	290000108	Centre Hospitalier de Lesneven	100,0%	0,0%	0,0%	0,0%	0,0%	0,0%	0,0%	0,0%	0,0%	0,0%		
1	290000116	Centre Hospitalier de Lanmeur	84,5%	0,9%	0,0%	0,0%	0,0%	0,0%	12,9%	0,0%	0,0%	1,8%		
1	290000165	Clinique de l'Elorn - Landerneau	96,7%	2,1%	0,2%	0,0%	0,0%	0,0%	0,1%	0,0%	0,0%	0,9%		
1	290000686	CSSR Kerampir - Bohars	99,0%	0,3%	0,1%	0,0%	0,2%	0,0%	0,0%	0,0%	0,0%	0,4%		
1	290000728	HIA - Brest	95,6%	1,8%	0,0%	0,0%	1,8%	0,0%	0,3%	0,0%	0,0%	0,4%		
1	290000751	Centre Hospitalier de St Renan	99,1%	0,0%	0,0%	0,0%	0,0%	0,0%	0,0%	0,0%	0,0%	0,9%		
1	290000819	Clinique Kerléna - Roscoff	93,2%	1,2%	0,0%	0,0%	0,3%	0,1%	2,4%	0,3%	0,0%	2,6%		
1	290000827	Fondation Ildys site de Ty-Yann	81,0%	8,3%	1,5%	0,9%	0,4%	0,3%	4,6%	0,6%	0,0%	2,3%		
1	290000975	Fondation Ildys site de Perharidy	81,3%	5,2%	1,2%	0,4%	1,2%	0,4%	4,4%	0,7%	0,0%	5,1%		
1	290000983	Fondation Ildys site St Luc	73,6%	12,5%	0,7%	0,0%	0,0%	0,4%	10,3%	1,4%	0,0%	1,1%		
1	290007905	MECS - Crozon	1,3%	0,0%	1,3%	3,8%	2,5%	0,0%	2,5%	0,0%	0,0%	88,6%		
1	290021542	Centre Hospitalier des Pays de Morlaix	88,6%	1,6%	0,1%	0,2%	0,4%	0,0%	6,8%	0,1%	0,1%	2,1%		
Territoire de santé N°1 : Brest - Carhaix - Morlaix			88,2%	4,0%	0,9%	0,3%	0,3%	0,1%	3,2%	0,5%	0,0%	2,4%		
2	290000074	Centre Hospitalier de Douarnenez	4,3%	94,0%	0,0%	0,0%	0,4%	0,0%	0,0%	0,0%	0,0%	1,3%		
2	290000371	Clinique Les Glénan - Bénodet	1,6%	95,1%	1,9%	0,0%	0,0%	0,0%	0,0%	0,1%	0,0%	1,3%		
2	290000785	Hôtel Dieu - Pont l'Abbé	0,0%	99,3%	0,1%	0,1%	0,0%	0,0%	0,0%	0,0%	0,1%	0,4%		
2	290002344	CSSR Jean Tanguy - St Yvi	2,7%	91,4%	5,5%	0,2%	0,0%	0,0%	0,0%	0,1%	0,0%	0,1%		
2	290003953	CRF de Tréboul - Douarnenez	18,1%	73,2%	2,4%	0,5%	0,4%	0,2%	0,5%	0,3%	0,1%	4,3%		
2	290020700	CHIC - Quimper	3,2%	87,8%	7,7%	0,2%	0,1%	0,0%	0,0%	0,1%	0,1%	0,8%		
Territoire de santé N°2 : Quimper - Douarnenez - Pont l'abbé			7,1%	86,8%	3,4%	0,2%	0,2%	0,1%	0,1%	0,1%	0,1%	1,9%		
3	290000306	Centre Hospitalier de Quimperlé	0,3%	6,2%	85,9%	5,8%	0,0%	0,0%	0,0%	0,4%	0,0%	1,4%		
3	290000413	MRC St Joseph - Quimperlé	0,3%	8,4%	87,2%	1,0%	0,2%	0,0%	0,1%	1,5%	0,0%	1,3%		
3	560000390	Centre de post-cure Le Phare - Lorient	4,1%	7,3%	41,7%	18,5%	6,3%	0,0%	0,0%	12,1%	0,0%	10,0%		
3	560000424	MRC Kéraliguen - Ploemeur	0,1%	0,3%	94,8%	2,5%	0,2%	0,0%	0,2%	1,1%	0,0%	0,8%		
3	560002024	CRF de Kerpape - Ploemeur	3,9%	6,9%	61,0%	12,2%	1,8%	0,5%	1,8%	7,3%	0,0%	4,6%		
3	560002198	Centre Hospitalier de Le Faouët	1,1%	0,0%	94,2%	0,0%	0,0%	0,0%	0,0%	4,0%	0,0%	0,7%		
3	560002214	Centre Hospitalier de Port-Louis	0,0%	0,4%	93,4%	5,9%	0,0%	0,0%	0,0%	0,0%	0,0%	0,3%		
3	560002974	Etablissement de santé Le Divit - Ploemeur	0,3%	0,3%	95,6%	1,4%	0,2%	0,0%	0,3%	0,8%	0,0%	1,1%		
3	560003006	Centre de post-cure Kerdudo - Guidel	3,1%	5,8%	21,6%	7,8%	6,9%	4,8%	1,5%	1,6%	0,0%	46,9%		
3	560005746	Centre Hospitalier de Bretagne Sud - Lorient	0,1%	0,0%	96,4%	1,7%	0,1%	0,0%	0,0%	1,3%	0,0%	0,4%		
Territoire de santé N°3 : Lorient - Hennebont			1,8%	4,0%	77,3%	6,7%	1,2%	0,4%	0,7%	3,7%	0,0%	4,2%		
4	560000044	Centre Hospitalier de Ploërmel	0,0%	0,0%	0,0%	97,6%	1,7%	0,0%	0,0%	0,0%	0,0%	0,7%		
4	560000077	Centre Hospitalier de Josselin	0,3%	0,0%	0,0%	93,8%	0,0%	0,0%	0,0%	5,1%	0,0%	0,8%		
4	560000085	Centre Hospitalier de Le Palais	0,0%	0,0%	0,0%	93,6%	0,0%	0,0%	2,4%	0,0%	0,0%	4,0%		
4	560000184	Clinique des Augustines - Malestroit	0,0%	0,0%	0,0%	82,5%	13,8%	1,3%	0,0%	1,6%	0,2%	0,6%		
4	560002065	Centre Hospitalier de Malestroit	0,0%	0,0%	0,0%	89,8%	9,2%	0,0%	0,0%	0,9%	0,0%	0,1%		
4	560002222	CH Basse Vilaine - Nivillac	0,0%	0,0%	0,0%	95,6%	0,1%	0,0%	0,3%	0,0%	0,0%	4,0%		
4	560003055	CSSR Korn Er Houët - Colpo	0,2%	0,0%	0,8%	59,4%	0,8%	0,0%	0,4%	36,4%	0,0%	2,1%		
4	560023210	Centre Hospitalier Bretagne Atlantique - Vannes	0,0%	0,0%	0,2%	95,0%	0,4%	0,0%	0,0%	2,3%	0,2%	1,8%		
Territoire de santé N°4 : Vannes - Ploërmel - Malestroit			0,1%	0,0%	0,2%	86,1%	3,0%	0,2%	0,1%	8,4%	0,1%	1,7%		

ANNEXE 7.b : PMSI SSR - Année 2017 - Zone de recrutement des établissements par territoire de santé

N° TS	Finess	Etablissement	Territoire de santé - Patients									Bretagne codes en erreur	Hors Région
			TS N°1	TS N°2	TS N°3	TS N°4	TS N°5	TS N°6	TS N°7	TS N°8			
5	350000030	Centre Hospitalier de Fougères	0,8%	0,0%	0,0%	0,0%	95,6%	0,1%	0,0%	0,0%	0,0%	0,0%	3,5%
5	350000048	CHIC Redon - Carentoir	0,0%	0,0%	0,0%	10,4%	73,6%	0,3%	0,0%	0,0%	0,0%	0,0%	15,7%
5	350000055	Centre Hospitalier de Vitré	0,0%	0,0%	0,0%	0,0%	92,6%	0,0%	0,0%	0,0%	0,0%	0,0%	7,4%
5	350000063	Hôpital St Thomas de Villeneuve - Bain de Bretagne	0,0%	0,0%	0,0%	0,1%	94,0%	2,3%	0,0%	0,0%	0,0%	0,0%	3,7%
5	350000089	Centre Hospitalier de La Guerche de Bretagne	0,0%	0,0%	0,0%	0,0%	95,5%	0,0%	0,4%	0,0%	0,0%	0,0%	4,1%
5	350002192	Polyclinique St Laurent - Rennes	0,1%	0,0%	0,1%	0,6%	95,4%	1,6%	0,4%	0,3%	0,0%	0,0%	1,5%
5	350002200	Clinique St Yves - Rennes	0,4%	1,5%	1,4%	4,7%	62,7%	6,6%	6,2%	2,2%	0,0%	0,0%	14,3%
5	350002234	CMP Rennes Beaulieu	0,0%	0,0%	0,0%	3,1%	71,2%	11,0%	2,9%	1,4%	3,6%	0,0%	6,8%
5	350002291	Centre Hospitalier de Janzé	0,0%	0,0%	0,0%	0,0%	99,9%	0,0%	0,1%	0,0%	0,0%	0,0%	0,1%
5	350002309	Centre Hospitalier du Grand Fougeray	0,0%	0,0%	0,0%	4,9%	55,7%	0,0%	0,0%	0,0%	0,0%	0,0%	39,4%
5	350002317	Centre Hospitalier de Montfort sur Meu	0,0%	0,0%	0,0%	0,1%	91,8%	7,6%	0,3%	0,0%	0,0%	0,0%	0,2%
5	350002333	Centre Hospitalier de Saint-Méen le Grand	5,5%	0,1%	0,0%	9,0%	52,4%	19,2%	3,3%	9,6%	0,0%	0,0%	0,9%
5	350002564	Pôle MPR St Héliar - Rennes	0,0%	0,0%	0,3%	1,8%	79,8%	10,0%	1,6%	0,4%	0,0%	0,0%	6,2%
5	350002747	Centre de post-cure l'Escale - Rennes	2,2%	0,0%	0,0%	1,8%	75,2%	0,5%	2,8%	3,6%	0,0%	0,0%	13,9%
5	350005021	Pôle gériatrique rennais - Chantepie	0,0%	0,0%	0,0%	0,3%	96,7%	0,9%	0,5%	0,0%	0,0%	0,0%	1,6%
5	350005179	CHRU de Rennes	0,2%	0,1%	0,1%	1,1%	89,3%	4,0%	0,5%	0,2%	0,3%	0,0%	4,3%
5	350005278	Centre médical Rey Leroux - La Bouexière	1,4%	0,2%	4,7%	6,8%	62,9%	5,7%	3,9%	0,0%	0,0%	0,0%	14,4%
5	350008579	Le Patis Fraux - Vern sur seiche	1,7%	1,8%	0,3%	3,6%	63,8%	10,0%	3,9%	1,0%	0,0%	0,0%	13,9%
5	350044756	Clinique Philae - Pont péan	2,3%	0,0%	0,6%	4,1%	59,6%	8,5%	3,5%	0,6%	0,0%	0,0%	20,7%
5	350048518	CH des Marches de Bretagne	0,0%	0,0%	0,3%	0,0%	76,1%	15,2%	0,0%	0,0%	0,0%	0,0%	8,4%
Territoire de santé N°5 : Rennes - Redon - Fougères - Vitré			0,5%	0,2%	0,3%	2,4%	81,2%	5,6%	1,5%	0,8%	0,2%	0,0%	7,3%
6	220000046	Centre Hospitalier René Pléven - Dinan	0,0%	0,0%	0,0%	0,0%	1,4%	97,0%	0,9%	0,6%	0,0%	0,0%	0,1%
6	220000467	La Maison de Velleda - Plancoët	0,0%	0,0%	0,1%	0,0%	5,8%	81,7%	9,0%	1,0%	0,0%	0,0%	2,4%
6	350000022	Centre Hospitalier Broussais - St Malo	0,0%	0,0%	0,0%	0,0%	0,6%	97,8%	0,0%	0,2%	0,0%	0,0%	1,4%
6	350000071	Hôpital Arthur Gardiner - Dinard	0,0%	0,0%	0,0%	0,0%	0,5%	98,3%	0,0%	0,0%	0,0%	0,0%	1,1%
6	350000204	Clinique Saint Joseph - Combourg	0,0%	0,0%	0,0%	0,0%	52,9%	44,6%	0,0%	0,0%	0,0%	0,0%	2,5%
6	350002911	MRC St Thomas de Villeneuve - Bagger Morvan	0,0%	0,0%	0,0%	0,6%	2,3%	95,5%	0,0%	0,0%	0,0%	0,0%	1,6%
6	350040291	Centre Hospitalier de Cancale	0,0%	0,0%	0,0%	0,0%	0,0%	98,0%	0,0%	0,0%	0,0%	0,0%	2,0%
Territoire de santé N°6 : Saint-Malo - Dinan			0,0%	0,0%	0,0%	0,0%	6,9%	87,9%	3,1%	0,4%	0,0%	0,0%	1,6%
7	220000020	Centre Hospitalier Y. Le Foll - St Brieuc	0,8%	0,0%	0,0%	0,0%	0,3%	2,6%	94,9%	1,1%	0,0%	0,0%	0,4%
7	220000079	Centre Hospitalier de Guingamp	0,6%	0,2%	0,0%	0,0%	0,0%	1,1%	96,2%	1,2%	0,0%	0,0%	0,7%
7	220000103	Centre Hospitalier Pierre Le Damany - Lannion	0,7%	0,1%	0,0%	0,3%	0,1%	1,1%	95,2%	1,1%	0,0%	0,0%	1,4%
7	220000152	Centre Hospitalier de Paimpol	0,2%	0,0%	0,0%	0,0%	0,0%	1,1%	96,0%	1,6%	0,0%	0,0%	1,1%
7	220000475	CSSR Les Chatelets - Ploufragan	0,0%	0,0%	0,0%	0,1%	0,6%	2,4%	93,2%	3,0%	0,0%	0,0%	0,7%
7	220000590	Centre Hélio-Marin - Plérin	0,0%	0,0%	0,0%	0,0%	0,5%	6,0%	88,6%	4,8%	0,0%	0,0%	0,0%
7	220005045	Centre Hospitalier de Tréguier	0,2%	0,0%	0,0%	0,0%	0,1%	0,0%	99,0%	0,0%	0,0%	0,0%	0,7%
7	220014708	Centre de post-cure l'Avancée - St Brieuc	7,1%	0,0%	3,2%	3,0%	4,9%	9,8%	38,3%	10,4%	1,0%	0,0%	22,3%
7	220021968	CH du Penthièvre et du poudouvre	0,2%	0,2%	0,0%	0,0%	0,0%	10,4%	85,9%	2,1%	0,0%	0,0%	1,1%
Territoire de santé N°7 : Saint-Brieuc - Lannion - Guingamp			0,7%	0,1%	0,2%	0,2%	0,4%	2,5%	92,0%	2,0%	0,0%	0,0%	1,9%

ANNEXE 7.b : PMSI SSR - Année 2017 - Zone de recrutement des établissements par territoire de santé

N° TS	Finess	Etablissement	Territoire de santé - Patients									
			TS N°1	TS N°2	TS N°3	TS N°4	TS N°5	TS N°6	TS N°7	TS N°8	Bretagne codes en erreur	Hors Région
8	220000236	Centre Hospitalier de Plouguernevel	11,5%	0,7%	4,9%	0,0%	0,0%	0,0%	23,8%	58,4%	0,0%	0,8%
8	560000259	Centre Hospitalier de Guémené sur Scorff	0,0%	0,6%	11,4%	0,1%	0,0%	0,0%	0,0%	87,8%	0,0%	0,0%
8	560014748	Centre Hospitalier de Centre Bretagne - Pontivy	0,3%	0,0%	0,5%	4,1%	0,7%	2,7%	11,6%	79,3%	0,0%	0,8%
Territoire de santé N°8 : Loudéac - Pontivy			1,1%	0,1%	2,4%	3,2%	0,5%	2,1%	11,0%	78,9%	0,0%	0,7%

Source : Base régionale PMSI SSR 2017, ATIH

ANNEXE 7.c : PMSI SSR - Année 2017 - Etude des fuites et attractivités par territoire de santé - SSR polyvalents - Adultes

Nombre de journées 2017 - SSR Polyvalents - Adultes												
		Territoire de santé - Patients										Total
		1	2	3	4	5	6	7	8	Hors Bretagne	codes géographiques bretons en erreur	
Territoire de santé - Etablissements	1	109 297	1 887	611	0	22	0	1 199	253	971	0	114 240
	2	1 472	73 899	2 406	77	53	0	14	34	489	0	78 444
	3	208	1 305	78 933	1 569	122	0	116	1 076	560	0	83 889
	4	76	0	315	66 557	2 443	384	201	12 189	1 619	160	83 944
	5	957	18	17	3 195	109 103	4 770	614	1 557	5 987	69	126 287
	6	0	0	0	58	7 894	57 837	2 475	244	1 384	0	69 892
	7	115	50	0	29	217	2 076	70 123	1 113	821	0	74 544
	8	599	95	1 403	204	0	0	2 329	23 073	142	0	27 845
	Hors Bretagne	1 371	1 448	906	2 798	8 559	2 967	1 460	250		0	19 759
Total		114 095	78 702	84 591	74 487	128 413	68 034	78 531	39 789	11 973	229	678 844

	Territoire de santé								
	1	2	3	4	5	6	7	8	Bretagne
Taux de fuite 2016	3,6%	7,0%	6,4%	11,2%	14,4%	17,1%	15,2%	38,8%	3,1%
Taux de fuite 2017	4,2%	6,1%	6,7%	10,6%	15,0%	15,0%	10,7%	42,0%	3,0%
Taux d'attractivité 2016	4,9%	5,4%	7,0%	20,6%	14,1%	18,4%	5,4%	15,3%	1,8%
Taux d'attractivité 2017	4,3%	5,8%	5,9%	20,7%	13,6%	17,2%	5,9%	17,1%	1,8%

Source : Base régionale PMSI SSR 2016, 2017, ATIH

ANNEXE 7.d : PMSI SSR - Année 2017 - Etude des fuites et attractivités par territoire de santé - Affections de l'appareil locomoteur - Adultes

Nombre de journées 2017 - SSR Affections de l'appareil locomoteur - Adultes

		Territoire de santé - Patients										Total
		1	2	3	4	5	6	7	8	Hors Bretagne	codes géographiques bretons en erreur	
Territoire de santé - Etablissements	CHRU de Brest	9 719	175	3	80	0	0	108	0	155	0	10 240
	HIA - Brest	1 724	45	0	0	47	0	8	0	11	0	1 835
	Clinique Kerléna - Roscoff	35 090	479	0	15	133	25	1 062	126	1 154	0	38 084
	Fondation Ildys site de Perharidy	16 453	305	58	0	19	0	214	0	425	0	17 474
	Territoire de santé N°1	62 986	1 004	61	95	199	25	1 392	126	1 745	0	67 633
	CRF de Tréboul - Douarnenez	11 309	42 004	1 373	351	263	120	303	98	2 398	51	58 270
	CHIC - Quimper	434	6 987	1 373	44	0	0	0	0	116	46	9 000
	Territoire de santé N°2	11 743	48 991	2 746	395	263	120	303	98	2 514	97	67 270
	CRF de Kerpape - Ploemeur	271	630	19 932	3 333	262	14	83	1 642	690	0	26 857
	Territoire de santé N°3	271	630	19 932	3 333	262	14	83	1 642	690	0	26 857
	Clinique des Augustines - Malestroit	0	0	0	3 669	724	0	0	31	0	0	4 424
	CHBA - Vannes	0	0	43	6 825	40	0	11	607	164	0	7 690
	Territoire de santé N°4	0	0	43	10 494	764	0	11	638	164	0	12 114
	CHIC Redon - Carentoir	0	0	0	187	2 081	21	0	0	786	0	3 075
	CMP Rennes Beaulieu	0	0	0	100	6 180	704	20	217	477	137	7 835
	Pôle MPR St Héliier - Rennes	0	0	167	255	20 132	1 552	267	69	1 420	0	23 862
	Pôle gériatrique rennais - Chantepie	0	0	0	33	9 525	132	122	0	107	0	9 919
	CHRU de Rennes	0	0	8	65	3 179	234	7	22	151	4	3 670
	Le Patis Fraux - Vern sur seiche	128	137	24	277	4 916	770	301	77	1 072	0	7 702
	CH des Marches de Bretagne	0	0	0	0	6 511	1 752	0	0	1 028	0	9 291
	Territoire de santé N°5	128	137	199	917	52 524	5 165	717	385	5 041	141	65 354
	La Maison de Velleda - Plancoët	0	0	48	0	639	7 885	1 321	193	286	0	10 372
	Centre Hospitalier Broussais - St Malo	0	0	0	0	22	3 386	0	34	71	0	3 513
	Territoire de santé N°6	0	0	48	0	661	11 271	1 321	227	357	0	13 885
	Centre Hospitalier Y. Le Foll - St Briec	2	0	0	0	22	138	2 927	31	14	0	3 134
	Centre Hospitalier de Guingamp	48	0	0	0	0	39	6 559	117	64	0	6 827
	Centre Hospitalier - Lannion	315	29	27	26	60	399	16 443	218	221	0	17 738
	Territoire de santé N°7	365	29	27	26	82	576	25 929	366	299	0	27 699
CHCB - Pontivy	74	0	103	958	204	973	2 250	9 104	146	0	13 812	
Territoire de santé N°8	74	0	103	958	204	973	2 250	9 104	146	0	13 812	
Hors Bretagne	641	431	549	1478	3477	1577	772	205	0	0	9 130	
Total	76 208	51 222	23 708	17 696	58 436	19 721	32 778	12 791	10 956	238	303 754	

	1	2	3	4	5	6	7	8	Bretagne
Taux de fuite 2016	20,9%	4,1%	15,5%	39,7%	9,2%	49,4%	24,7%	33,8%	3,2%
Taux de fuite 2017	17,3%	4,4%	15,9%	40,7%	10,1%	42,8%	20,9%	28,8%	3,1%
Taux d'attractivité 2016	6,4%	28,1%	30,5%	11,2%	18,8%	26,9%	8,5%	35,6%	3,6%
Taux d'attractivité 2017	6,9%	27,2%	25,8%	13,4%	19,6%	18,8%	6,4%	34,1%	3,7%

Source : Base régionale PMSI SSR 2016, 2017, ATIH

ANNEXE 7.e : PMSI SSR - Année 2017 - Etude des fuites et attractivités par territoire de santé - Affections du système nerveux - Adultes

Nombre de journées 2017 - SSR Affections du système nerveux - Adultes

		Territoire de santé - Patients										Total
		1	2	3	4	5	6	7	8	Hors Bretagne	codes géographiques bretons en erreur	
Territoire de santé - Etablissements	CHRU de Brest	6 757	27	9	0	0	0	2	0	380	0	7 175
	HIA - Brest	294	0	0	0	0	0	0	0	0	0	294
	Fondation Ildys site de Perharidy	13 842	562	9	0	0	0	376	25	24	0	14838
	Territoire de santé N°1	20 893	589	18	0	0	0	378	25	404	0	22 307
	CRF Tréboul - Douarnenez	761	6 787	255	0	29	20	0	76	487	0	8 415
	CHIC - Quimper	249	7 423	710	0	0	0	0	46	57	0	8 485
	Territoire de santé N°2	1 010	14 210	965	0	29	20	0	122	544	0	16 900
	CRF de Kerpape - Ploemeur	2 620	2 697	17 622	3 422	925	330	932	2 463	1 002	0	32 013
	Territoire de santé N°3	2 620	2697	17622	3422	925	330	932	2463	1002	0	32 013
	Clinique des Augustines - Malestroit	0	0	0	2 317	745	0	0	90	0	0	3 152
	CHBA - Vannes	0	0	42	10 121	38	0	0	612	360	0	11 173
	Territoire de santé N°4	0	0	42	12438	783	0	0	702	360	0	14 325
	Centre Hospitalier de Redon	0	0	0	239	1 378	0	0	0	271	0	1 888
	CMP Rennes Beaulieu	0	0	0	393	6 020	1 367	343	61	521	578	9 283
	Pôle MPR St Héliar - Rennes	22	1	13	976	33 631	5 189	778	180	2 757	0	43 547
	Pôle gériatrique rennais - Chantepie	0	0	0	0	10 315	121	32	0	335	0	10 803
	CHRU de Rennes	59	25	2	247	9 528	812	70	43	947	1	11 734
	CH des Marches de Bretagne - Antrain	0	0	61	0	3 238	1 054	0	0	597	0	4 950
	Territoire de santé N°5	81	26	76	1 855	64 110	8 543	1 223	284	5 428	579	82 205
	Centre Hospitalier Broussais - St Malo	0	0	0	0	0	5 013	4	0	145	0	5 162
	Territoire de santé N°6	0	0	0	0	0	5013	4	0	145	0	5 162
	Centre Hospitalier Y. Le Foll - St Briec	0	0	0	0	0	172	2 381	20	17	0	2 590
	Centre Hospitalier de Guingamp	31	32	0	0	0	164	3 395	148	0	0	3 770
Centre Hospitalier - Lannion	11	1	0	133	0	102	14 518	301	365	0	15 431	
Territoire de santé N°7	42	33	0	133	0	438	20 294	469	382	0	21 791	
CHCB - Pontivy	59	0	23	298	0	399	1 679	5 851	146	0	8 455	
Territoire de santé N°8	59	0	23	298	0	399	1679	5851	146	0	8 455	
Hors Bretagne	393	28	27	1211	1544	1575	469	363	0	224	5 834	
Total	25 098	17 583	18 773	19 357	67 391	16 318	24 979	10 279	8 411	803	208 992	

	1	2	3	4	5	6	7	8	Bretagne
Taux de fuite 2016	16,5%	23,0%	6,5%	39,8%	5,1%	66,6%	23,6%	38,2%	3,4%
Taux de fuite 2017	16,8%	19,2%	6,1%	35,7%	4,9%	69,3%	18,8%	43,1%	2,9%
Taux d'attractivité 2016	7,7%	14,8%	47,4%	9,8%	21,1%	1,6%	5,2%	21,9%	3,7%
Taux d'attractivité 2017	6,3%	15,9%	45,0%	13,2%	22,0%	2,9%	6,9%	30,8%	4,1%

Source : Base régionale PMSI SSR 2016, 2017, ATIH

ANNEXE 7.f : PMSI SSR - Année 2017 - Etude des fuites et attractivités par territoire de santé - Affections cardiovasculaires - Adultes

Nombre de journées 2017 - SSR Affections cardiovasculaires- Adultes												
		Territoire de santé - Patients									Total	
		1	2	3	4	5	6	7	8	Hors Bretagne		codes géographiques bretons en erreur
Territoire de santé - Etablissements	Fondation Ildys site Ty Yann	5 368	15	0	0	0	0	0	0	8	0	5391
	Fondation Ildys site St Luc	9 365	1 593	93	0	0	48	1 316	176	136	0	12727
	Territoire de santé N°1	14 733	1 608	93	0	0	48	1 316	176	144	0	18 118
	Centre Hospitalier de Douarnenez	121	2 212	0	0	0	0	0	0	38	0	2 371
	Territoire de santé N°2	121	2212	0	0	0	0	0	0	38	0	2 371
	CRF de Kerpape - Ploemeur	43	1 100	3 632	897	12	0	18	792	27	0	6 521
	Territoire de santé N°3	43	1100	3632	897	12	0	18	792	27	0	6 521
	CHBA - Vannes	0	0	0	1 874	15	0	10	116	23	0	2 038
	Territoire de santé N°4	0	0	0	1874	15	0	10	116	23	0	2 038
	Clinique St Yves - Rennes	0	30	172	699	12 403	1 089	771	174	1 492	0	16 830
	Territoire de santé N°5	0	30	172	699	12403	1089	771	174	1492	0	16 830
	Hôpital Arthur Gardiner - Dinard	0	0	0	0	24	3 787	6	0	64	0	3 881
	Territoire de santé N°6	0	0	0	0	24	3787	6	0	64	0	3 881
	Centre Hospitalier de Paimpol	38	0	0	0	0	186	4 878	309	20	0	5 431
Territoire de santé N°7	38	0	0	0	0	186	4878	309	20	0	5 431	
Hors Bretagne	124	131	193	499	348	163	336	62	0	27	1 883	
Total	15 059	5 081	4 090	3 969	12 802	5 273	7 335	1 629	1 808	27	57 073	

	1	2	3	4	5	6	7	8	Bretagne
Taux de fuite 2016	3,0%	66,9%	8,1%	56,3%	4,4%	29,1%	34,6%	100,0%	3,7%
Taux de fuite 2017	2,2%	56,5%	11,2%	52,8%	3,1%	28,2%	33,5%	100,0%	3,4%
Taux d'attractivité 2016	20,1%	7,3%	49,1%	5,9%	27,9%	2,5%	10,5%	0,0%	3,8%
Taux d'attractivité 2017	18,7%	6,7%	44,3%	8,0%	26,3%	2,4%	10,2%	0,0%	3,3%

Source : Base régionale PMSI SSR 2016, 2017, ATIH

ANNEXE 7.g : PMSI SSR - Année 2017 - Etude des fuites et attractivités par territoire de santé - Affections respiratoires - Adultes

Nombre de journées 2017 - SSR Affections respiratoires- Adultes												
		Territoire de santé - Patients										Total
		1	2	3	4	5	6	7	8	Hors Bretagne	codes géographiques bretons en erreur	
Territoire de santé - Etablissements	CHRU Brest	2 312	94	0	0	0	0	0	0	0	0	2 406
	Fondation Idlys site de Perharidy	1 075	44	28	31	40	54	233	100	1 522	0	3 127
	Centre Hospitalier des Pays de Morlaix	5 858	215	35	77	151	0	2 248	51	878	0	9 513
	Territoire de santé N°1	9 245	353	63	108	191	54	2 481	151	2 400	0	15 046
	CHIC - Quimper	0	913	81	0	0	0	0	20	2	0	1 016
	Territoire de santé N°2	0	913	81	0	0	0	0	20	2	0	1 016
	CH - Quimperlé	64	1 251	2 999	1 201	0	0	0	84	123	0	5 722
	CRF de Kerpape - Ploemeur	0	26	1 235	87	0	0	0	49	5	0	1 402
	Territoire de santé N°3	64	1 277	4 234	1 288	0	0	0	133	128	0	7 124
	CHBA - Vannes	0	0	0	130	0	0	0	0	0	0	130
	Territoire de santé N°4	0	0	0	130	0	0	0	0	0	0	130
	Polyclinique St Laurent	17	0	0	49	4 325	195	121	90	211	0	5 008
	Territoire de santé N°5	17	0	0	49	4 325	195	121	90	211	0	5 008
	CH St Brieuc	24	0	0	0	0	1	849	23	23	0	920
	Territoire de santé N°7	24	0	0	0	0	1	849	23	23	0	920
CHCB - Pontivy	0	0	22	500	91	23	735	3 525	0	0	4 896	
Territoire de santé N°8	0	0	22	500	91	23	735	3 525	0	0	4 896	
Hors Bretagne	702	608	106	404	339	170	412	57	0	0	2 798	
Total	10 028	3 151	4 506	2 479	4 946	442	3 749	3 976	2 741	0	36 938	

	1	2	3	4	5	6	7	8	Bretagne
Taux de fuite 2016	8,0%	79,7%	9,0%	96,0%	15,0%	100,0%	79,0%	7,4%	9,7%
Taux de fuite 2017	7,8%	71,0%	6,0%	94,8%	12,6%	100,0%	77,4%	11,3%	8,2%
Taux d'attractivité 2016	37,2%	11,9%	38,3%	0,0%	18,0%	0,0%	5,3%	27,6%	7,3%
Taux d'attractivité 2017	38,6%	10,1%	40,6%	0,0%	13,6%	0,0%	7,7%	28,0%	8,0%

Source : Base régionale PMSI SSR 2016, 2017, ATIH

ANNEXE 7.h : PMSI SSR - Année 2017 - Etude des fuites et attractivités par territoire de santé - Affections des systèmes digestif, métabolique et endocrinien - Adultes

Nombre de journées 2017 - Affections des systèmes digestif, métabolique et endocrinien - Adultes												
		Territoire de santé - Patients										Total
		1	2	3	4	5	6	7	8	Hors Bretagne	codes géographiques bretons en erreur	
Territoire de santé - Etablissements	1	5 970	872	271	77	56	34	656	47	416	0	8 399
	2	0	2 212	25	1	0	0	0	0	15	18	2 271
	3	0	0	0	0	0	0	0	0	0	0	0
	4	0	0	0	0	0	0	0	0	0	0	0
	5	168	540	347	1 055	11 140	1 398	1 549	637	3 866	0	20 700
	6	0	0	0	0	0	0	0	0	0	0	0
	7	0	0	0	0	0	0	0	0	0	0	0
	8	0	0	0	0	0	0	0	0	0	0	0
	Hors Bretagne	121	42	180	275	387	224	311	58		0	1 598
Total	6 259	3 666	823	1 408	11 583	1 656	2 516	742	4 297	18	32 968	

	Territoire de santé									
	1	2	3	4	5	6	7	8	Bretagne	
Taux de fuite 2016	3,2%	76,6%	100,0%	100,0%	2,8%	100,0%	100,0%	100,0%	4,2%	
Taux de fuite 2017	4,6%	39,7%	100,0%	100,0%	3,8%	100,0%	100,0%	100,0%	5,6%	
Taux d'attractivité 2016	28,7%	0,0%	0,0%	0,0%	43,1%	0,0%	0,0%	0,0%	12,2%	
Taux d'attractivité 2017	28,9%	0,0%	0,0%	0,0%	46,2%	0,0%	0,0%	0,0%	13,7%	

Source : Base régionale PMSI SSR 2016, 2017, ATIH

ANNEXE 7.i : PMSI SSR - Année 2017 - Etude des fuites et attractivités par territoire de santé - Affections liées aux conduites addictives - Adultes

Nombre de journées 2017 - SSR Affections liées aux conduites addictives - Adultes												
		Territoire de santé - Patients										Total
		1	2	3	4	5	6	7	8	Hors Bretagne	codes géographiques bretons en erreur	
Territoire de santé - Etablissements	Fondation Ildys site de Ty-Yann	7 647	1 667	634	112	172	159	1 716	283	765	0	13 155
	Territoire de santé N°1	7 647	1 667	634	112	172	159	1 716	283	765	0	13 155
	CHIC - Quimper	236	3 781	753	28	25	0	0	0	70	0	4 893
	Territoire de santé N°2	236	3 781	753	28	25	0	0	0	70	0	4 893
	Centre de post-cure Le Phare - Lorient	363	650	3 707	1 644	564			1 071	885	0	8 884
	Centre de post-cure Kerdudo - Guidel	275	514	1 898	682	604	418	132	145	4 120	0	8 788
	Territoire de santé N°3	638	1 164	5 605	2 326	1 168	418	132	1 216	5 005	0	17 672
	HSTV - Bain de Bretagne	0	0	0	13	3 886	443			455	0	4 797
	Centre de post-cure l'Escale - Rennes	211	0	0	174	7 277	49	266	351	1 343	0	9 671
	Clinique Philae - Pont péan	300	0	72	527	7 644	1 093	452	78	2 651	0	12 817
	Territoire de santé N°5	511	0	72	714	18 807	1 585	718	429	4 449	0	27 285
	Centre de post-cure l'Avancée - St Briec	653		296	280	454	907	3 545	963	2 063	88	9 249
	Territoire de santé N°7	653	0	296	280	454	907	3 545	963	2 063	88	9 249
	Hors Bretagne	1 772	443	1 196	1 659	4 614	1 002	705	489	0	0	11 880
Total	11 457	7 055	8 556	5 119	25 240	4 071	6 816	3 380	12 352	88	84 134	

	1	2	3	4	5	6	7	8	Bretagne
Taux de fuite 2016	30,8%	47,5%	53,4%	100,0%	22,5%	100,0%	55,6%	100,0%	16,7%
Taux de fuite 2017	33,3%	46,4%	34,5%	100,0%	25,5%	100,0%	48,0%	100,0%	16,6%
Taux d'attractivité 2016	36,7%	27,4%	78,0%	0,0%	35,1%	0,0%	62,9%	0,0%	22,1%
Taux d'attractivité 2017	41,9%	22,7%	68,3%	0,0%	31,1%	0,0%	61,7%	0,0%	17,1%

Source : Base régionale PMSI SSR 2015, 2016, ATIH

ANNEXE 7.j : PMSI SSR - Année 2017
- Etude des fuites et attractivités par territoire de santé - SSR PAPD

Nombre de journées 2017 - SSR PAPD												
		Territoire de santé - Patients										Total
		1	2	3	4	5	6	7	8	Hors Bretagne	codes géographiques bretons en erreur	
Territoire de santé - Etablissements	1	64 975	3 023	1 137	19	42	0	868	450	181	42	70 737
	2	1 277	47 850	724	9	34	0	0	50	514	0	50 458
	3	34	48	43 939	553	0	0	0	400	456	0	45 430
	4	12	0	0	51 234	988	0	0	444	635	25	53 338
	5	48	0	0	1 025	66 471	292	95	0	3 167	21	71 119
	6	0	0	0	0	418	36 860	178	116	132	0	37 704
	7	169	0	0	0	37	405	47 312	451	158	0	48 532
	8	0	0	20	127	36	0	161	9 893	0	0	10 237
	Hors Bretagne	138	294	114	414	1 268	466	360	28		0	3 082
Total		66 653	51 215	45 934	53 381	69 294	38 023	48 974	11 832	5 243	88	390 637

	Territoire de santé									
	1	2	3	4	5	6	7	8	Bretagne	
Taux de fuite 2016	2,4%	6,5%	5,1%	3,4%	3,0%	2,4%	3,8%	17,3%	0,6%	
Taux de fuite 2017	2,5%	6,6%	4,3%	4,0%	4,1%	3,1%	3,4%	16,4%	0,8%	
Taux d'attractivité 2016	7,5%	6,4%	4,0%	3,5%	6,5%	2,8%	2,8%	6,3%	1,5%	
Taux d'attractivité 2017	8,1%	5,2%	3,3%	3,9%	6,5%	2,2%	2,5%	3,4%	1,4%	

Source : Base régionale PMSI SSR 2016, 2017, ATIH

ANNEXE 7.k : PMSI SSR - Année 2017 - Etude des fuites et attractivités par territoire de santé - SSR polyvalents - Enfants et adolescents

Nombre de journées 2017 - SSR Polyvalents - Enfants et adolescents												
		Territoire de santé - Patients										Total
		1	2	3	4	5	6	7	8	Hors Bretagne	codes géographiques bretons en erreur	
Territoire de santé - Etablissement	CHRU de Brest	173	79	24	0	0	0	8	0	18	0	302
	Fondation Ildys site de Ty-Yann	2 090	1 087	12	172	0	0	186	0	0	0	3 547
	MECS - Crozon	14	0	14	42	28	0	28	0	984	0	1 110
	Territoire de santé N°1	2 277	1 166	50	214	28	0	222	0	1 002	0	4 959
	CHBA - Vannes	0	0	0	1 307	34	0		39	42	0	1 422
	Territoire de santé N°4	0	0	0	1 307	34	0	0	39	42	0	1 422
	Centre médical Rey Leroux - La Bouexière	108	17	356	519	4 796	438	300	0	1 095	0	7 629
	Territoire de santé N°5	108	17	356	519	4 796	438	300	0	1 095	0	7 629
	Centre Hélio-Marin - Plérin	2	0	0	0	24	261	3 870	209	0	0	4 366
	Territoire de santé N°7	2	0	0	0	24	261	3 870	209	0	0	4 366
Hors Bretagne	439	270	206	211	768	89	225	21	0	0	2 229	
Total	2 826	1 453	612	2 251	5 650	788	4 617	269	2 139	0	20 605	

	1	2	3	4	5	6	7	8	Bretagne
Taux de fuite 2016	21,1%	100,0%	100,0%	45,1%	11,3%	100,0%	13,3%	100,0%	12,0%
Taux de fuite 2017	19,4%	100,0%	100,0%	41,9%	15,1%	100,0%	16,2%	100,0%	12,1%
Taux d'attractivité 2016	44,9%	0,0%	0,0%	8,5%	43,3%	0,0%	13,6%	0,0%	17,0%
Taux d'attractivité 2017	54,1%	0,0%	0,0%	8,1%	37,1%	0,0%	11,4%	0,0%	11,6%

Source : Base régionale PMSI SSR 2016, 2017, ATIH

ANNEXE 7.I : PMSI SSR - Année 2017 - Etude des fuites et attractivités par territoire de santé - Affections de l'appareil locomoteur - Enfants et adolescents

Nombre de journées 2017 - SSR Affections de l'appareil locomoteur - Enfants et adolescents												
		Territoire de santé - Patients										Total
		1	2	3	4	5	6	7	8	Hors Bretagne	codes géographiques bretons en erreur	
	Fondation Ildys site de Ty Yann	3 750	637	23	0	0	0	71	0	0	0	4 481
	Fondation Ildys site de Perharidy	1 733	293	23	0	0	0	42	0	57	0	2 148
	Territoire de santé N°1	5 483	930	46	0	0	0	113	0	57	0	6 629
	CHIC - Quimper	0	69	0	0	0	0	0	0	0	0	69
	Territoire de santé N°2	0	69	0	0	0	0	0	0	0	0	69
	CRF de Kerpape - Ploemeur	4	50	1 825	729	130	0	126	421	170	0	3 455
	Territoire de santé N°3	4	50	1 825	729	130	0	126	421	170	0	3 455
	CMP Rennes Beaulieu	0	0	0	68	661	109	0	0	54	0	892
	CHRU de Rennes	0	0	17	21	1 041	234	145	37	137	0	1 632
	Territoire de santé N°5	0	0	17	89	1 702	343	145	37	191	0	2 524
	Centre Hospitalier - Lannion	10	0	0	0	0	77	1 017	17	0	0	1 121
	Territoire de santé N°7	10	0	0	0	0	77	1 017	17	0	0	1 121
	Hors Bretagne	0	101	0	24	1	0	0	0	0	0	126
	Total	5 497	1 150	1 888	842	1 833	420	1 401	475	418	0	13 924

	1	2	3	4	5	6	7	8	Bretagne
Taux de fuite 2016	0,7%	92,6%	2,7%	100,0%	3,1%	100,0%	15,9%	100,0%	1,7%
Taux de fuite 2017	0,3%	94,0%	3,3%	100,0%	7,1%	100,0%	27,4%	100,0%	0,9%
Taux d'attractivité 2016	18,1%	0,0%	40,6%	0,0%	30,8%	0,0%	10,4%	0,0%	1,2%
Taux d'attractivité 2017	17,3%	0,0%	47,2%	0,0%	32,6%	0,0%	9,3%	0,0%	3,0%

Source : Base régionale PMSI SSR 2016, 2017, ATIH

ANNEXE 7.m : PMSI SSR - Année 2017 - Etude des fuites et attractivités par territoire de santé - Affections du système nerveux - Enfants et adolescents

Nombre de journées 2017 - SSR Affections du système nerveux - Enfants et adolescents											
	Territoire de santé - Patients										Total
	1	2	3	4	5	6	7	8	Hors Bretagne	codes géographiques bretons en erreur	
Fondation Ildys site de Ty Yann	2 004	262	5	148	1	2	8	0	42	0	2 472
Fondation Ildys site de Perharidy	1 760	108	63	0	0	0	25	0	7	0	1 963
Territoire de santé N°1	3 764	370	68	148	1	2	33	0	49	0	4 435
CHIC - Quimper	0	332	0	0	0	0	0	0	0	0	332
Territoire de santé N°2	0	332	0	0	0	0	0	0	0	0	332
CRF de Kerpape - Ploemeur	122	917	5 911	1 470	11	27	42	678	355	0	9 533
Territoire de santé N°3	122	917	5 911	1 470	11	27	42	678	355	0	9 533
CMP Rennes Beaulieu	0	0	0	56	1 260	7	222	0	291	0	1 836
CHRU de Rennes	0	1	3	141	2 292	362	17	0	372	19	3 207
Territoire de santé N°5	0	1	3	197	3 552	369	239	0	663	19	5 043
Centre Hospitalier Pierre Le Damany - Lannic	16	0	0	0	6	3	7 228	85	88	4	7 430
Territoire de santé N°7	16	0	0	0	6	3	7 228	85	88	4	7 430
Hors Bretagne	7	1	0	7	41	0	94	1	0	0	151
Total	3 909	1 621	5 982	1 822	3 611	401	7 636	764	1 155	23	26 924

	1	2	3	4	5	6	7	8	Bretagne
Taux de fuite 2016	1,2%	86,9%	5,6%	100,0%	1,4%	100,0%	4,5%	100,0%	0,3%
Taux de fuite 2017	3,7%	79,5%	1,2%	100,0%	1,6%	100,0%	5,3%	100,0%	0,6%
Taux d'attractivité 2016	18,8%	0,0%	35,3%	0,0%	25,5%	0,0%	0,8%	0,0%	2,1%
Taux d'attractivité 2017	15,1%	0,0%	38,0%	0,0%	29,6%	0,0%	2,7%	0,0%	4,3%

Source : Base régionale PMSI SSR 2016, 2017, ATIH

ANNEXE 8.a : PMSI SSR - Année 2017 - Répartition des journées réalisées par Catégorie majeure - Adultes - CM 01 à 05

N° TS	Finess	Etablissement	CM 01 Affections du système nerveux			CM 02 Affections de l'œil			CM 03 Affections des oreilles, du nez, de la bouche et des dents			CM 04 Affections de l'appareil respiratoire			CM 05 Affections de l'appareil circulatoire		
			Nombre de journées	%	Part réalisée en SSR spécialisés	Nombre de journées	%	Part réalisée en SSR spécialisés	Nombre de journées	%	Part réalisée en SSR spécialisés	Nombre de journées	%	Part réalisée en SSR spécialisés	Nombre de journées	%	Part réalisée en SSR spécialisés
4	560000044	Centre Hospitalier de Ploërmel	629	11,1%	0,0%	0	0,0%	0,0%	53	0,9%	0,0%	287	5,1%	0,0%	422	7,5%	0,0%
4	560000077	Centre Hospitalier de Josselin	392	11,6%	0,0%	0	0,0%	0,0%	0	0,0%	0,0%	212	6,3%	0,0%	178	5,3%	0,0%
4	560000085	Centre Hospitalier de Le Palais	592	21,1%	0,0%	0	0,0%	0,0%	91	3,2%	0,0%	117	4,2%	0,0%	272	9,7%	0,0%
4	560000184	Cl. des Augustines - Malestroit	6 734	23,4%	62,4%	0	0,0%	0,0%	40	0,1%	100,0%	463	1,6%	68,5%	1 166	4,0%	77,9%
4	560002065	Centre Hospitalier de Malestroit	362	10,0%	0,0%	0	0,0%	0,0%	0	0,0%	0,0%	131	3,6%	0,0%	224	6,2%	0,0%
4	560002222	CH Basse Vilaine - Nivillac	1 473	17,5%	0,0%	42	0,5%	0,0%	46	0,5%	0,0%	291	3,5%	0,0%	516	6,1%	0,0%
4	560003055	CSSR Korn Er Houët - Colpo	4 327	13,7%	0,0%	91	0,3%	0,0%	53	0,2%	0,0%	2 655	8,4%	0,0%	2 259	7,1%	0,0%
4	560023210	CHBA - Vannes	21 080	25,9%	90,7%	125	0,2%	100,0%	279	0,3%	51,3%	4 466	5,5%	96,3%	7 334	9,0%	95,3%
Territoire de santé N°4 : Vannes - Ploërmel - Malestroit			35 589	21,5%	65,5%	258	0,2%	48,4%	562	0,3%	32,6%	8 622	5,2%	53,5%	12 371	7,5%	63,9%
5	350000030	Centre Hospitalier de Fougères	1 686	18,7%	0,0%	61	0,7%	0,0%	18	0,2%	0,0%	653	7,3%	0,0%	802	8,9%	0,0%
5	350000048	CHIC Redon-Carentoir	4 292	17,6%	72,6%	63	0,3%	0,0%	82	0,3%	0,0%	1 246	5,1%	46,6%	2 228	9,1%	45,4%
5	350000055	Centre Hospitalier de Vitré	3 550	19,8%	86,9%	28	0,2%	0,0%	132	0,7%	100,0%	801	4,5%	91,9%	1 199	6,7%	84,7%
5	350000063	HSTV - Bain de Bretagne	2 307	12,1%	61,0%	0	0,0%	0,0%	43	0,2%	51,2%	669	3,5%	60,7%	1 209	6,3%	53,0%
5	350000089	CH - La Guerche de Bretagne	1 114	16,2%	0,0%	80	1,2%	0,0%	26	0,4%	0,0%	283	4,1%	0,0%	418	6,1%	0,0%
5	350002192	Polycl. St Laurent - Rennes	3 105	9,8%	1,7%	57	0,2%	0,0%	86	0,3%	0,0%	4 814	15,1%	85,5%	3 461	10,9%	11,4%
5	350002200	Clinique St Yves - Rennes	53	0,1%	100,0%	0	0,0%	0,0%	113	0,3%	100,0%	15	0,0%	100,0%	16 290	43,4%	100,0%
5	350002234	CMP Rennes Beaulieu	7 743	45,2%	100,0%	0	0,0%	0,0%	0	0,0%	0,0%	4	0,0%	100,0%	0	0,0%	0,0%
5	350002291	Centre Hospitalier de Janzé	1 905	22,4%	0,0%	45	0,5%	0,0%	28	0,3%	0,0%	395	4,6%	0,0%	473	5,6%	0,0%
5	350002309	CH - Grand Fougeray	2 000	26,9%	0,0%	0	0,0%	0,0%	24	0,3%	0,0%	403	5,4%	0,0%	772	10,4%	0,0%
5	350002317	CH - Montfort sur Meu	4 114	37,6%	0,0%	39	0,4%	0,0%	51	0,5%	0,0%	476	4,4%	0,0%	477	4,4%	0,0%
5	350002333	CH - Saint-Méen le Grand	3 612	22,5%	0,0%	0	0,0%	0,0%	88	0,5%	0,0%	791	4,9%	0,0%	922	5,7%	0,0%
5	350002564	Pôle MPR St Hélier - Rennes	43 485	64,5%	100,0%	0	0,0%	0,0%	54	0,1%	100,0%	0	0,0%	0,0%	31	0,0%	100,0%
5	350002747	CPC l'Escal - Rennes	14	0,1%	100,0%	0	0,0%	0,0%	0	0,0%	0,0%	0	0,0%	0,0%	0	0,0%	0,0%
5	350005021	Pôle gériatrique rennais	18 455	37,3%	94,7%	0	0,0%	0,0%	64	0,1%	0,0%	2 024	4,1%	83,9%	5 236	10,6%	78,4%
5	350005179	CHRU de Rennes	15 790	40,0%	96,8%	0	0,0%	0,0%	55	0,1%	100,0%	869	2,2%	81,9%	1 383	3,5%	97,2%
5	350008579	Le Patis Fraux - Vern s/ seiche	484	6,3%	100,0%	25	0,3%	100,0%	40	0,5%	100,0%	14	0,2%	100,0%	107	1,4%	100,0%
5	350044756	Clinique Philae - Pont péan	0	0,0%	0,0%	0	0,0%	0,0%	0	0,0%	0,0%	0	0,0%	0,0%	0	0,0%	0,0%
5	350048518	CH des Marches de Bretagne	5 690	26,4%	87,9%	84	0,4%	46,4%	38	0,2%	0,0%	780	3,6%	0,0%	1 135	5,3%	0,1%
Territoire de santé N°5 : Rennes - Redon - Fougères - Vitré			119 399	28,8%	81,4%	482	0,1%	13,3%	942	0,2%	44,2%	14 237	3,4%	58,2%	36 143	8,7%	69,0%

ANNEXE 8.a : PMSI SSR - Année 2017 - Répartition des journées réalisées par Catégorie majeure - Adultes - CM 01 à 05

N° TS	Finess	Etablissement	CM 01 Affections du système nerveux			CM 02 Affections de l'œil			CM 03 Affections des oreilles, du nez, de la bouche et des dents			CM 04 Affections de l'appareil respiratoire			CM 05 Affections de l'appareil circulatoire		
			Nombre de journées	%	Part réalisée en SSR spécialisés	Nombre de journées	%	Part réalisée en SSR spécialisés	Nombre de journées	%	Part réalisée en SSR spécialisés	Nombre de journées	%	Part réalisée en SSR spécialisés	Nombre de journées	%	Part réalisée en SSR spécialisés
6	220000046	Centre Hospitalier - Dinan	9 352	40,9%	98,1%	133	0,6%	83,5%	27	0,1%	100,0%	396	1,7%	84,6%	1 052	4,6%	100,0%
6	220000467	Maison de Velleda - Plancoët	3 074	7,3%	54,9%	152	0,4%	0,0%	316	0,8%	0,0%	1 494	3,6%	0,0%	3 203	7,6%	1,8%
6	350000022	Centre Hospitalier - St Malo	7 627	39,2%	98,0%	29	0,1%	100,0%	0	0,0%	0,0%	441	2,3%	85,7%	579	3,0%	100,0%
6	350000071	Hôpital A. Gardiner - Dinard	2 366	13,6%	71,6%	0	0,0%	0,0%	9	0,1%	0,0%	450	2,6%	75,1%	4 626	26,6%	94,0%
6	350000204	Cl. Saint Joseph - Combourg	972	8,9%	0,0%	10	0,1%	0,0%	0	0,0%	0,0%	371	3,4%	0,0%	560	5,1%	0,0%
6	350002911	MRC STV - Bager Morvan	447	4,5%	0,0%	13	0,1%	0,0%	0	0,0%	0,0%	324	3,3%	0,0%	945	9,5%	0,0%
6	350040291	Centre Hospitalier de Cancale	309	3,9%	0,0%	53	0,7%	0,0%	51	0,6%	0,0%	129	1,6%	0,0%	564	7,1%	0,0%
Territoire de santé N°6 : Saint-Malo - Dinan			24 147	18,5%	83,0%	390	0,3%	35,9%	403	0,3%	6,7%	3 605	2,8%	29,2%	11 529	8,8%	52,4%
7	220000020	Centre Hospitalier - St Brieuc	4 277	24,9%	100,0%	2	0,0%	100,0%	124	0,7%	100,0%	1 436	8,4%	100,0%	1 277	7,4%	100,0%
7	220000079	Centre Hospitalier de Guingamp	7 898	28,0%	75,6%	48	0,2%	41,7%	0	0,0%	0,0%	1 330	4,7%	76,8%	2 008	7,1%	58,2%
7	220000103	Centre Hospitalier - Lannion	17 668	38,1%	90,3%	68	0,1%	2,9%	103	0,2%	14,6%	1 210	2,6%	2,2%	1 213	2,6%	2,6%
7	220000152	Centre Hospitalier de Paimpol	1 085	5,6%	0,0%	29	0,2%	0,0%	58	0,3%	0,0%	670	3,5%	0,0%	6 868	35,7%	79,1%
7	220000475	CSSR Chatelets - Ploufragan	5 425	14,8%	52,9%	56	0,2%	0,0%	238	0,7%	52,9%	830	2,3%	30,6%	2 748	7,5%	19,4%
7	220005045	Centre Hospitalier de Tréguier	6 164	33,1%	100,0%	12	0,1%	100,0%	66	0,4%	100,0%	615	3,3%	100,0%	1 089	5,8%	100,0%
7	220014708	CPC l'Avancée - St Brieuc	0	0,0%	0,0%	0	0,0%	0,0%	0	0,0%	0,0%	0	0,0%	0,0%	0	0,0%	0,0%
7	220021968	CH Penthièvre et Poudouvre	2 163	17,0%	0,0%	30	0,2%	0,0%	51	0,4%	0,0%	457	3,6%	0,0%	909	7,2%	0,0%
Territoire de santé N°7 : Saint-Brieuc - Lannion - Guingamp			44 680	23,7%	78,9%	245	0,1%	14,7%	640	0,3%	51,7%	6 548	3,5%	51,2%	16 112	8,6%	59,2%
8	220000236	CH - Plouguernevel	454	8,7%	0,0%	38	0,7%	0,0%	43	0,8%	0,0%	447	8,6%	0,0%	650	12,5%	0,0%
8	560000259	CH - Guémené sur Scorff	2 077	22,8%	0,0%	17	0,2%	0,0%	27	0,3%	0,0%	603	6,6%	0,0%	932	10,2%	0,0%
8	560014748	CH Centre Bretagne - Pontivy	11 950	23,5%	89,1%	247	0,5%	47,0%	117	0,2%	0,0%	6 234	12,2%	84,4%	3 229	6,3%	46,3%
Territoire de santé N°8 : Loudéac - Pontivy			14 481	22,2%	73,5%	302	0,5%	38,4%	187	0,3%	0,0%	7 284	11,2%	72,2%	4 811	7,4%	31,1%
Région Bretagne			394 170	22,6%	75,0%	3 345	0,2%	36,8%	7 434	0,4%	47,2%	86 555	5,0%	62,7%	144 566	8,3%	64,1%

Source : Base régionale PMSI SSR 2017, ATIH

ANNEXE 8.b : PMSI SSR - Année 2017 - Répartition des journées réalisées par Catégorie majeure - Adultes - CM 06 à 11

N° TS	Finess	Etablissement	CM 06 Affections des organes digestifs			CM 08 Affections et traumatismes du système ostéo-articulaire			CM 09 Affections de la peau, des tissus sous-cutanés et des seins			CM 10 Affections endocriniennes, métaboliques et nutritionnelles			CM 11 Affections de l'appareil génito-urinaire		
			Nombre de journées	%	Part réalisée en SSR spécialisés	Nombre de journées	%	Part réalisée en SSR spécialisés	Nombre de journées	%	Part réalisée en SSR spécialisés	Nombre de journées	%	Part réalisée en SSR spécialisés	Nombre de journées	%	Part réalisée en SSR spécialisés
4	560000044	Centre Hospitalier de Ploërmel	506	9,0%	0,0%	2 961	52,4%	0,0%	171	3,0%	0,0%	39	0,7%	0,0%	209	3,7%	0,0%
4	560000077	Centre Hospitalier de Josselin	112	3,3%	0,0%	1 462	43,3%	0,0%	64	1,9%	0,0%	1	0,0%	0,0%	67	2,0%	0,0%
4	560000085	Centre Hospitalier de Le Palais	204	7,3%	0,0%	877	31,3%	0,0%	73	2,6%	0,0%	175	6,2%	0,0%	44	1,6%	0,0%
4	560000184	Cl. des Augustines - Malestroit	671	2,3%	72,7%	12 625	43,8%	57,9%	2 002	6,9%	71,0%	148	0,5%	91,2%	153	0,5%	79,7%
4	560002065	Centre Hospitalier de Malestroit	266	7,4%	0,0%	2 412	66,9%	0,0%	93	2,6%	0,0%	19	0,5%	0,0%	70	1,9%	0,0%
4	560002222	CH Basse Vilaine - Nivillac	570	6,8%	0,0%	2 962	35,3%	0,0%	396	4,7%	0,0%	86	1,0%	0,0%	273	3,3%	0,0%
4	560003055	CSSR Korn Er Houët - Colpo	2 101	6,6%	0,0%	12 241	38,6%	0,0%	773	2,4%	0,0%	344	1,1%	0,0%	1 141	3,6%	0,0%
4	560023210	CHBA - Vannes	3 589	4,4%	95,0%	33 153	40,7%	63,0%	1 659	2,0%	90,9%	654	0,8%	94,8%	2 203	2,7%	94,5%
Territoire de santé N°4 : Vannes - Ploërmel - Malestroit			8 019	4,8%	48,6%	68 693	41,4%	41,1%	5 231	3,2%	56,0%	1 466	0,9%	51,5%	4 160	2,5%	53,0%
5	350000030	Centre Hospitalier de Fougères	586	6,5%	0,0%	3 098	34,4%	0,0%	348	3,9%	0,0%	330	3,7%	0,0%	136	1,5%	0,0%
5	350000048	CHIC redon-Carentoir	1 763	7,2%	37,4%	8 986	36,8%	52,9%	1 154	4,7%	57,7%	159	0,7%	57,2%	1 086	4,4%	30,3%
5	350000055	Centre Hospitalier de Vitré	1 096	6,1%	77,3%	7 546	42,1%	76,4%	390	2,2%	86,2%	4	0,0%	100,0%	326	1,8%	93,6%
5	350000063	HSTV - Bain de Bretagne	1 432	7,5%	35,3%	5 310	27,8%	41,2%	424	2,2%	39,4%	163	0,9%	43,6%	633	3,3%	39,7%
5	350000089	CH - La Guerche de Bretagne	418	6,1%	0,0%	3 612	52,5%	0,0%	155	2,3%	0,0%	38	0,6%	0,0%	40	0,6%	0,0%
5	350002192	Polycl. St Laurent - Rennes	983	3,1%	2,5%	14 942	47,0%	0,8%	338	1,1%	5,9%	173	0,5%	6,9%	605	1,9%	0,0%
5	350002200	Clinique St Yves - Rennes	5 411	14,4%	100,0%	134	0,4%	100,0%	109	0,3%	100,0%	10 508	28,0%	100,0%	460	1,2%	100,0%
5	350002234	CMP Rennes Beaulieu	0	0,0%	0,0%	8 099	47,3%	100,0%	1 013	5,9%	100,0%	0	0,0%	0,0%	2	0,0%	100,0%
5	350002291	Centre Hospitalier de Janzé	346	4,1%	0,0%	3 496	41,1%	0,0%	476	5,6%	0,0%	203	2,4%	0,0%	299	3,5%	0,0%
5	350002309	CH - Grand Fougeray	437	5,9%	0,0%	2 489	33,4%	0,0%	214	2,9%	0,0%	63	0,8%	0,0%	245	3,3%	0,0%
5	350002317	CH - Montfort sur Meu	229	2,1%	0,0%	3 309	30,3%	0,0%	458	4,2%	0,0%	59	0,5%	0,0%	494	4,5%	0,0%
5	350002333	CH - Saint-Méen le Grand	622	3,9%	0,0%	6 557	40,9%	0,0%	832	5,2%	0,0%	403	2,5%	0,0%	225	1,4%	0,0%
5	350002564	Pôle MPR St Hélier - Rennes	1	0,0%	100,0%	23 816	35,3%	100,0%	9	0,0%	100,0%	0	0,0%	0,0%	3	0,0%	100,0%
5	350002747	CPC l'Escal - Rennes	0	0,0%	0,0%	0	0,0%	0,0%	0	0,0%	0,0%	0	0,0%	0,0%	0	0,0%	0,0%
5	350005021	Pôle gériatrique rennais	744	1,5%	66,4%	17 032	34,5%	89,4%	1 173	2,4%	86,0%	680	1,4%	81,3%	441	0,9%	82,8%
5	350005179	CHRU de Rennes	1 117	2,8%	74,7%	13 412	34,0%	80,2%	642	1,6%	60,6%	220	0,6%	65,9%	523	1,3%	70,4%
5	350008579	Le Patis Fraux - Vern s/ seiche	0	0,0%	0,0%	6 998	90,9%	100,0%	0	0,0%	0,0%	0	0,0%	0,0%	0	0,0%	0,0%
5	350044756	Clinique Philae - Pont péan	0	0,0%	0,0%	0	0,0%	0,0%	0	0,0%	0,0%	0	0,0%	0,0%	0	0,0%	0,0%
5	350048518	CH des Marches de Bretagne	549	2,5%	3,1%	10 985	51,0%	81,5%	521	2,4%	15,2%	38	0,2%	0,0%	256	1,2%	0,0%
Territoire de santé N°5 : Rennes - Redon - Fougères - Vitré			15 734	3,8%	55,9%	139 821	33,7%	62,1%	8 256	2,0%	46,0%	13 041	3,1%	87,3%	5 774	1,4%	36,1%

ANNEXE 8.b : PMSI SSR - Année 2017 - Répartition des journées réalisées par Catégorie majeure - Adultes - CM 06 à 11

N° TS	Finess	Etablissement	CM 06 Affections des organes digestifs			CM 08 Affections et traumatismes du système ostéo-articulaire			CM 09 Affections de la peau, des tissus sous-cutanés et des seins			CM 10 Affections endocriniennes, métaboliques et nutritionnelles			CM 11 Affections de l'appareil génito-urinaire		
			Nombre de journées	%	Part réalisée en SSR spécialisés	Nombre de journées	%	Part réalisée en SSR spécialisés	Nombre de journées	%	Part réalisée en SSR spécialisés	Nombre de journées	%	Part réalisée en SSR spécialisés	Nombre de journées	%	Part réalisée en SSR spécialisés
6	220000046	Centre Hospitalier - Dinan	367	1,6%	98,4%	4 742	20,7%	95,3%	896	3,9%	98,3%	106	0,5%	96,2%	158	0,7%	100,0%
6	220000467	Maison de Velleda - Plancoët	3 014	7,2%	0,0%	25 484	60,7%	33,6%	1 256	3,0%	0,0%	565	1,3%	1,4%	1 353	3,2%	0,0%
6	350000022	Centre Hospitalier - St Malo	296	1,5%	70,6%	8 893	45,7%	95,3%	468	2,4%	100,0%	198	1,0%	64,6%	253	1,3%	90,1%
6	350000071	Hôpital A. Gardiner - Dinard	830	4,8%	40,6%	4 736	27,3%	64,5%	389	2,2%	68,6%	630	3,6%	25,2%	242	1,4%	67,8%
6	350000204	Cl. Saint Joseph - Combourg	400	3,6%	0,0%	4 133	37,7%	0,0%	178	1,6%	0,0%	42	0,4%	0,0%	62	0,6%	0,0%
6	350002911	MRC STV - Bager Morvan	803	8,1%	0,0%	6 141	61,6%	0,0%	221	2,2%	0,0%	151	1,5%	0,0%	371	3,7%	0,0%
6	350040291	Centre Hospitalier de Cancale	491	6,2%	0,0%	4 886	61,9%	0,0%	464	5,9%	0,0%	184	2,3%	0,0%	310	3,9%	0,0%
Territoire de santé N°6 : Saint-Malo - Dinan			6 201	4,8%	14,6%	59 015	45,2%	41,7%	3 872	3,0%	41,7%	1 876	1,4%	21,2%	2 749	2,1%	20,0%
7	220000020	Centre Hospitalier - St Brieuc	461	2,7%	100,0%	7 408	43,2%	100,0%	374	2,2%	100,0%	180	1,0%	100,0%	394	2,3%	100,0%
7	220000079	Centre Hospitalier de Guingamp	853	3,0%	35,5%	12 516	44,4%	77,3%	1 080	3,8%	75,8%	209	0,7%	70,3%	337	1,2%	78,6%
7	220000103	Centre Hospitalier - Lannion	853	1,8%	0,0%	21 619	46,6%	76,4%	458	1,0%	25,5%	186	0,4%	16,7%	364	0,8%	3,0%
7	220000152	Centre Hospitalier de Paimpol	898	4,7%	0,0%	7 684	39,9%	0,0%	539	2,8%	0,0%	90	0,5%	0,0%	304	1,6%	0,0%
7	220000475	CSSR Chatelets - Ploufragan	2 067	5,7%	22,1%	21 704	59,3%	18,8%	802	2,2%	37,8%	302	0,8%	32,8%	1 542	4,2%	19,0%
7	220005045	Centre Hospitalier de Tréguier	625	3,4%	100,0%	5 125	27,5%	100,0%	781	4,2%	100,0%	403	2,2%	100,0%	483	2,6%	100,0%
7	220014708	CPC l'Avancée - St Brieuc	0	0,0%	0,0%	0	0,0%	0,0%	0	0,0%	0,0%	0	0,0%	0,0%	0	0,0%	0,0%
7	220021968	CH Penthièvre et Poudouvre	569	4,5%	0,0%	7 069	55,6%	0,0%	253	2,0%	0,0%	74	0,6%	0,0%	350	2,8%	
Territoire de santé N°7 : Saint-Brieuc - Lannion - Guingamp			6 326	3,4%	29,2%	83 125	44,2%	51,5%	4 287	2,3%	55,8%	1 444	0,8%	59,6%	3 774	2,0%	38,3%
8	220000236	CH - Plouguernevel	590	11,3%	0,0%	2 027	38,9%	0,0%	238	4,6%	0,0%	24	0,5%	0,0%	71	1,4%	0,0%
8	560000259	CH - Guémené sur Scorff	776	8,5%	0,0%	2 722	29,8%	0,0%	207	2,3%	0,0%	63	0,7%	0,0%	257	2,8%	0,0%
8	560014748	CH Centre Bretagne - Pontivy	1 234	2,4%	34,3%	21 966	43,1%	76,3%	493	1,0%	23,9%	364	0,7%	61,8%	703	1,4%	47,5%
Territoire de santé N°8 : Loudéac - Pontivy			2 600	4,0%	16,3%	26 715	40,9%	62,7%	938	1,4%	12,6%	451	0,7%	49,9%	1 031	1,6%	32,4%
Région Bretagne			69 367	4,0%	36,6%	695 707	40,0%	59,1%	42 520	2,4%	53,8%	34 767	2,0%	69,6%	33 295	1,9%	39,3%

Source : Base régionale PMSI SSR 2017, ATIH

ANNEXE 8.c : PMSI SSR - Année 2017 - Répartition des journées réalisées par Catégorie majeure - Adultes - CM 16 à 27

N° TS	Finess	Etablissement	CM 16 Affections du sang, des organes hématopoïétiques et du système immunitaire			CM 18 Maladies infectieuses, virales ou parasitaires			CM 19 Troubles mentaux et du comportement			CM 23 Autres motifs de recours au service de santé			CM 27 Post greffes d'organes		
			Nombre de journées	%	Part réalisée en SSR spécialisés	Nombre de journées	%	Part réalisée en SSR spécialisés	Nombre de journées	%	Part réalisée en SSR spécialisés	Nombre de journées	%	Part réalisée en SSR spécialisés	Nombre de journées	%	Part réalisée en SSR spécialisés
1	290000017	CHRU de Brest	799	1,2%	56,9%	129	0,2%	100,0%	2 011	3,1%	70,0%	3 429	5,2%	95,4%	0	0,0%	0,0%
1	290000041	CH - Lanerneu	47	0,5%	0,0%	48	0,5%	0,0%	605	5,9%	0,0%	2 159	21,1%	0,0%	0	0,0%	0,0%
1	290000090	Centre Hospitalier de Crozon	51	1,4%	0,0%	0	0,0%	0,0%	128	3,6%	0,0%	391	11,1%	0,0%	0	0,0%	0,0%
1	290000108	Centre Hospitalier de Lesneven	71	0,7%	0,0%	1	0,0%	0,0%	142	1,3%	0,0%	1 457	13,4%	0,0%	0	0,0%	0,0%
1	290000116	Centre Hospitalier de Lanmeur	44	0,8%	0,0%	53	1,0%	0,0%	162	3,1%	0,0%	528	10,1%	0,0%	0	0,0%	0,0%
1	290000165	Cl. de l'Elorn - Lanerneu	204	0,9%	0,0%	167	0,7%	0,0%	140	0,6%	0,0%	873	3,9%	0,0%	0	0,0%	0,0%
1	290000686	CSSR Kerampir - Bohars	281	1,6%	63,0%	251	1,4%	61,0%	120	0,7%	53,3%	1 279	7,3%	70,2%	0	0,0%	0,0%
1	290000728	HIA - Brest	0	0,0%	0,0%	0	0,0%	0,0%	21	0,8%	100,0%	0	0,0%	0,0%	0	0,0%	0,0%
1	290000751	Centre Hospitalier de St Renan	324	3,2%	0,0%	14	0,1%	0,0%	733	7,1%	0,0%	658	6,4%	0,0%	0	0,0%	0,0%
1	290000819	Clinique Kerléna - Roscoff	120	0,3%	65,8%	0	0,0%	0,0%	236	0,5%	100,0%	2 294	5,0%	51,2%	0	0,0%	0,0%
1	290000827	Fondation Ildys - Ty-Yann	372	1,0%	0,0%	45	0,1%	0,0%	13 313	37,3%	98,8%	2 433	6,8%	0,7%	83	0,2%	100,0%
1	290000975	Fondation Ildys - Perharidy	624	1,4%	100,0%	0	0,0%	0,0%	3	0,0%	100,0%	528	1,2%	100,0%	541	1,2%	100,0%
1	290000983	Fondation Ildys - St Luc	0	0,0%	0,0%	0	0,0%	0,0%	0	0,0%	0,0%	0	0,0%	0,0%	177	1,4%	100,0%
1	290021542	CH des Pays de Morlaix	313	0,7%	94,9%	17	0,0%	100,0%	1 890	4,4%	71,0%	3 789	8,8%	75,5%	0	0,0%	0,0%
Territoire de santé N°1 : Brest - Carhaix - Morlaix			3 250	1,0%	50,2%	725	0,2%	41,2%	19 504	5,9%	83,2%	19 818	6,0%	44,1%	801	0,2%	100,0%
2	290000074	CH - Douarnenez	226	1,2%	54,4%	73	0,4%	28,8%	1 290	7,1%	52,1%	765	4,2%	83,3%	0	0,0%	0,0%
2	290000371	Clinique Les Gléan - Bénodet	385	0,9%	84,7%	177	0,4%	89,3%	437	1,0%	67,3%	1 404	3,2%	52,9%	35	0,1%	0,0%
2	290000785	Hôtel Dieu - Pont l'Abbé	293	1,6%	0,0%	30	0,2%	0,0%	869	4,8%	0,0%	1 522	8,3%	0,0%	0	0,0%	0,0%
2	290002344	CSSR Jean Tanguy - St Yvi	517	1,7%	0,0%	253	0,8%	0,0%	1 091	3,5%	0,0%	3 714	11,9%	0,0%	0	0,0%	0,0%
2	290003953	CRF de Tréboul - Douarnenez	0	0,0%	0,0%	0	0,0%	0,0%	8	0,0%	100,0%	377	0,6%	100,0%	0	0,0%	0,0%
2	290020700	CHIC - Quimper	388	0,9%	29,6%	77	0,2%	100,0%	6 857	15,2%	94,1%	1 335	3,0%	22,9%	0	0,0%	0,0%
Territoire de santé N°2 : Quimper - Douarnenez - Pont l'Abbé			1 809	0,8%	31,2%	610	0,3%	42,0%	10 552	4,7%	70,4%	9 117	4,1%	22,6%	35	0,0%	0,0%
3	290000306	CH - Quimperlé	492	2,3%	100,0%	97	0,5%	100,0%	182	0,9%	100,0%	1 831	8,7%	100,0%	16	0,1%	100,0%
3	290000413	MRC St Joseph - Quimperlé	363	2,6%	0,0%	8	0,1%	0,0%	1 336	9,7%	0,0%	1 296	9,4%	0,0%	0	0,0%	0,0%
3	560000390	CPC Le Phare - Lorient	0	0,0%	0,0%	0	0,0%	0,0%	8 884	100,0%	100,0%	0	0,0%	0,0%	0	0,0%	0,0%
3	560000424	MRC Kéraliguen - Ploemeur	63	0,5%	0,0%	30	0,2%	0,0%	9	0,1%	0,0%	29	0,2%	0,0%	0	0,0%	0,0%
3	560002024	CRF de Kerpape - Ploemeur	9	0,0%	100,0%	96	0,1%	100,0%	179	0,3%	100,0%	26	0,0%	100,0%	52	0,1%	100,0%
3	560002198	CH - Le Faouët	2	0,0%	0,0%	0	0,0%	0,0%	495	6,1%	0,0%	313	3,8%	0,0%	0	0,0%	0,0%
3	560002214	CH - Port-Louis	71	0,8%	0,0%	78	0,8%	0,0%	510	5,5%	0,0%	789	8,5%	0,0%	0	0,0%	0,0%
3	560002974	ES Le Divit - Ploemeur	220	0,9%	35,5%	149	0,6%	0,0%	952	3,9%	41,5%	3 128	12,8%	4,0%	0	0,0%	0,0%
3	560003006	CPC Kerdudo - Guidel	0	0,0%	0,0%	0	0,0%	0,0%	8 788	100,0%	100,0%	0	0,0%	0,0%	0	0,0%	0,0%
3	560005746	CH Bretagne Sud - Lorient	495	1,1%	61,2%	89	0,2%	49,4%	3 257	7,2%	40,0%	2 090	4,6%	68,3%	24	0,1%	0,0%
Territoire de santé N°3 : Lorient - Hennebont			1 715	0,8%	51,4%	547	0,2%	43,3%	24 592	11,1%	80,2%	9 502	4,3%	35,9%	92	0,0%	73,9%

ANNEXE 8.c : PMSI SSR - Année 2017 - Répartition des journées réalisées par Catégorie majeure - Adultes - CM 16 à 27

N° TS	Finess	Etablissement	CM 16 Affections du sang, des organes hématopoïétiques et du système immunitaire			CM 18 Maladies infectieuses, virales ou parasitaires			CM 19 Troubles mentaux et du comportement			CM 23 Autres motifs de recours au service de santé			CM 27 Post greffes d'organes		
			Nombre de journées	%	Part réalisée en SSR spécialisés	Nombre de journées	%	Part réalisée en SSR spécialisés	Nombre de journées	%	Part réalisée en SSR spécialisés	Nombre de journées	%	Part réalisée en SSR spécialisés	Nombre de journées	%	Part réalisée en SSR spécialisés
4	560000044	Centre Hospitalier de Ploërmel	35	0,6%	0,0%	129	2,3%	0,0%	8	0,1%	0,0%	198	3,5%	0,0%	0	0,0%	0,0%
4	560000077	Centre Hospitalier de Josselin	59	1,7%	0,0%	0	0,0%	0,0%	0	0,0%	0,0%	826	24,5%	0,0%	0	0,0%	0,0%
4	560000085	Centre Hospitalier de Le Palais	112	4,0%	0,0%	0	0,0%	0,0%	169	6,0%	0,0%	77	2,7%	0,0%	0	0,0%	0,0%
4	560000184	Cl. des Augustines - Malestroit	101	0,4%	73,3%	8	0,0%	0,0%	962	3,3%	70,6%	3 757	13,0%	21,5%	0	0,0%	0,0%
4	560002065	Centre Hospitalier de Malestroit	15	0,4%	0,0%	0	0,0%	0,0%	11	0,3%	0,0%	0	0,0%	0,0%	0	0,0%	0,0%
4	560002222	CH Basse Vilaine - Nivillac	179	2,1%	0,0%	14	0,2%	0,0%	70	0,8%	0,0%	1 478	17,6%	0,0%	0	0,0%	0,0%
4	560003055	CSSR Korn Er Houët - Colpo	426	1,3%	0,0%	73	0,2%	0,0%	424	1,3%	0,0%	4 642	14,6%	0,0%	114	0,4%	0,0%
4	560023210	CHBA - Vannes	1 285	1,6%	92,1%	161	0,2%	100,0%	1 301	1,6%	89,0%	4 257	5,2%	88,0%	0	0,0%	0,0%
Territoire de santé N°4 : Vannes - Ploërmel - Malestroit			2 212	1,3%	56,8%	385	0,2%	41,8%	2 945	1,8%	62,4%	15 235	9,2%	29,9%	114	0,1%	0,0%
5	350000030	Centre Hospitalier de Fougères	183	2,0%	0,0%	33	0,4%	0,0%	911	10,1%	0,0%	151	1,7%	0,0%	0	0,0%	0,0%
5	350000048	CHIC Redon - Carentoir	493	2,0%	75,7%	108	0,4%	63,0%	951	3,9%	48,6%	1 827	7,5%	58,1%	0	0,0%	0,0%
5	350000055	Centre Hospitalier de Vitré	316	1,8%	100,0%	0	0,0%	0,0%	1 022	5,7%	85,4%	1 500	8,4%	95,7%	0	0,0%	0,0%
5	350000063	HSTV - Bain de Bretagne	178	0,9%	33,7%	0	0,0%	0,0%	6 024	31,5%	77,9%	743	3,9%	64,1%	0	0,0%	0,0%
5	350000089	CH - La Guerche de Bretagne	0	0,0%	0,0%	8	0,1%	0,0%	264	3,8%	0,0%	428	6,2%	0,0%	0	0,0%	0,0%
5	350002192	Polycl. St Laurent - Rennes	281	0,9%	27,4%	1	0,0%	0,0%	651	2,0%	0,0%	2 306	7,3%	8,0%	0	0,0%	0,0%
5	350002200	Clinique St Yves - Rennes	0	0,0%	0,0%	1	0,0%	100,0%	3 954	10,5%	100,0%	131	0,3%	100,0%	351	0,9%	100,0%
5	350002234	CMP Rennes Beaulieu	91	0,5%	100,0%	0	0,0%	0,0%	93	0,5%	100,0%	73	0,4%	100,0%	0	0,0%	0,0%
5	350002291	Centre Hospitalier de Janzé	3	0,0%	0,0%	177	2,1%	0,0%	528	6,2%	0,0%	141	1,7%	0,0%	0	0,0%	0,0%
5	350002309	CH - Grand Fougeray	185	2,5%	0,0%	5	0,1%	0,0%	131	1,8%	0,0%	476	6,4%	0,0%	0	0,0%	0,0%
5	350002317	CH - Montfort sur Meu	396	3,6%	0,0%	151	1,4%	0,0%	428	3,9%	0,0%	251	2,3%	0,0%	0	0,0%	0,0%
5	350002333	CH - Saint-Méen le Grand	109	0,7%	0,0%	67	0,4%	0,0%	914	5,7%	0,0%	907	5,7%	0,0%	0	0,0%	0,0%
5	350002564	Pôle MPR St Hélier - Rennes	0	0,0%	0,0%	0	0,0%	0,0%	4	0,0%	100,0%	0	0,0%	0,0%	0	0,0%	0,0%
5	350002747	CPC l'Escale - Rennes	0	0,0%	0,0%	0	0,0%	0,0%	9 657	99,9%	100,0%	0	0,0%	0,0%	0	0,0%	0,0%
5	350005021	Pôle gériatrique rennais	695	1,4%	63,2%	244	0,5%	68,4%	1 549	3,1%	85,9%	1 074	2,2%	89,2%	0	0,0%	0,0%
5	350005179	CHRU de Rennes	361	0,9%	76,7%	163	0,4%	91,4%	166	0,4%	90,4%	4 777	12,1%	79,6%	0	0,0%	0,0%
5	350008579	Le Patis Fraux - Vern s/ seiche	0	0,0%	0,0%	0	0,0%	0,0%	9	0,1%	100,0%	25	0,3%	100,0%	0	0,0%	0,0%
5	350044756	Clinique Philae - Pont péan	0	0,0%	0,0%	0	0,0%	0,0%	12 817	100,0%	100,0%	0	0,0%	0,0%	0	0,0%	0,0%
5	350048518	CH des Marches de Bretagne	29	0,1%	20,7%	75	0,3%	0,0%	415	1,9%	3,6%	951	4,4%	13,1%	0	0,0%	0,0%
Territoire de santé N°5 : Rennes - Redon - Fougères - Vitré			3 320	0,8%	49,4%	1 033	0,2%	37,3%	40 488	9,8%	84,1%	15 761	3,8%	52,5%	351	0,1%	100,0%

ANNEXE 8.c : PMSI SSR - Année 2017 - Répartition des journées réalisées par Catégorie majeure - Adultes - CM 16 à 27

N° TS	Finess	Etablissement	CM 16 Affections du sang, des organes hématopoïétiques et du système immunitaire			CM 18 Maladies infectieuses, virales ou parasitaires			CM 19 Troubles mentaux et du comportement			CM 23 Autres motifs de recours au service de santé			CM 27 Post greffes d'organes		
			Nombre de journées	%	Part réalisée en SSR spécialisés	Nombre de journées	%	Part réalisée en SSR spécialisés	Nombre de journées	%	Part réalisée en SSR spécialisés	Nombre de journées	%	Part réalisée en SSR spécialisés	Nombre de journées	%	Part réalisée en SSR spécialisés
6	220000046	Centre Hospitalier - Dinan	201	0,9%	100,0%	0	0,0%	0,0%	703	3,1%	54,2%	4 752	20,8%	64,0%	0	0,0%	0,0%
6	220000467	Maison de Velleda - Plancoët	615	1,5%	0,0%	100	0,2%	0,0%	631	1,5%	9,0%	711	1,7%	0,0%	30	0,1%	0,0%
6	350000022	Centre Hospitalier - St Malo	19	0,1%	100,0%	74	0,4%	100,0%	328	1,7%	100,0%	203	1,0%	100,0%	31	0,2%	0,0%
6	350000071	Hôpital A. Gardiner - Dinard	210	1,2%	9,0%	79	0,5%	36,7%	294	1,7%	61,9%	2 508	14,4%	29,1%	0	0,0%	0,0%
6	350000204	Cl. Saint Joseph - Combourg	45	0,4%	0,0%	7	0,1%	0,0%	679	6,2%	0,0%	3 512	32,0%	0,0%	0	0,0%	0,0%
6	350002911	MRC STV - Bager Morvan	251	2,5%	0,0%	0	0,0%	0,0%	28	0,3%	0,0%	234	2,3%	0,0%	0	0,0%	0,0%
6	350040291	Centre Hospitalier de Cancale	48	0,6%	0,0%	0	0,0%	0,0%	179	2,3%	0,0%	227	2,9%	0,0%	0	0,0%	0,0%
Territoire de santé N°6 : Saint-Malo - Dinan			1 389	1,1%	17,2%	260	0,2%	39,6%	2 842	2,2%	33,4%	12 147	9,3%	32,7%	61	0,0%	
7	220000020	Centre Hospitalier - St Brieuc	165	1,0%	100,0%	93	0,5%	100,0%	263	1,5%	100,0%	691	4,0%	100,0%	0	0,0%	0,0%
7	220000079	Centre Hospitalier de Guingamp	184	0,7%	100,0%	24	0,1%	54,2%	678	2,4%	43,8%	1 051	3,7%	74,8%	0	0,0%	0,0%
7	220000103	Centre Hospitalier - Lannion	262	0,6%	11,1%	195	0,4%	9,2%	388	0,8%	82,2%	1 813	3,9%	4,6%	0	0,0%	0,0%
7	220000152	Centre Hospitalier de Paimpol	20	0,1%	0,0%	19	0,1%	0,0%	165	0,9%	0,0%	812	4,2%	0,0%	0	0,0%	0,0%
7	220000475	CSSR Chatelets - Ploufragan	219	0,6%	9,1%	91	0,2%	3,3%	309	0,8%	61,5%	240	0,7%	35,4%	0	0,0%	0,0%
7	220000504	Centre Hospitalier de Tréguier	331	1,8%	100,0%	27	0,1%	100,0%	1 681	9,0%	100,0%	1 236	6,6%	100,0%	0	0,0%	0,0%
7	220014708	CPC l'Avancée - St Brieuc	0	0,0%	0,0%	0	0,0%	0,0%	9 249	100,0%	100,0%	0	0,0%	0,0%	0	0,0%	0,0%
7	220021968	CH Penthièvre et Poudouvre	48	0,4%	0,0%	8	0,1%	0,0%	206	1,6%	0,0%	499	3,9%	0,0%	18	0,1%	0,0%
Territoire de santé N°7 : Saint-Brieuc - Lannion - Guingamp			1 229	0,7%	59,3%	457	0,2%	33,7%	12 939	6,9%	92,7%	6 342	3,4%	45,4%	18	0,0%	0,0%
8	220000236	CH - Plouguernevel	75	1,4%	0,0%	60	1,2%	0,0%	354	6,8%	0,0%	144	2,8%	0,0%	0	0,0%	0,0%
8	560000259	CH - Guémené sur Scorff	134	1,5%	0,0%	45	0,5%	0,0%	202	2,2%	0,0%	1 054	11,6%	0,0%	0	0,0%	0,0%
8	560014748	CH Centre Bretagne - Pontivy	653	1,3%	59,9%	331	0,7%	64,4%	647	1,3%	82,2%	2 698	5,3%	32,8%	0	0,0%	0,0%
Territoire de santé N°8 : Loudéac - Pontivy			862	1,3%	45,4%	436	0,7%	48,9%	1 203	1,8%	44,2%	3 896	6,0%	22,7%	0	0,0%	0,0%
Région Bretagne			15 786	0,9%	46,5%	4 453	0,3%	40,6%	115 065	6,6%	80,6%	91 818	5,3%	37,9%	1 472	0,1%	82,9%

Source : Base régionale PMSI SSR 2017, ATIH

ANNEXE 8.d : PMSI SSR - Année 2017 - Répartition des journées réalisées par Catégorie majeure - Enfants et adolescents - CM 01 à 05

N° TS	Finess	Etablissement	CM 01 Affections du système nerveux			CM 02 Affections de l'œil			CM 03 Affections des oreilles, du nez, de la bouche et des dents			CM 04 Affections de l'appareil respiratoire			CM 05 Affections de l'appareil circulatoire		
			Nombre de journées	%	Part réalisée en SSR spécialisés	Nombre de journées	%	Part réalisée en SSR spécialisés	Nombre de journées	%	Part réalisée en SSR spécialisés	Nombre de journées	%	Part réalisée en SSR spécialisés	Nombre de journées	%	Part réalisée en SSR spécialisés
1	290000017	CHRU de Brest	61	20,2%	0,0%	8	2,6%	0,0%	0	0,0%	0,0%	0	0,0%	0,0%	0	0,0%	0,0%
1	290000827	Fondation Ildys site Ty-Yann	3 834	34,9%	78,4%	0	0,0%	0,0%	113	1,0%	39,8%	248	2,3%	60,5%	102	0,9%	10,8%
1	290000975	Fondation Ildys site Perharidy	1 388	16,0%	100,0%	0	0,0%	0,0%	0	0,0%	0,0%	355	4,1%	100,0%	0	0,0%	0,0%
1	290007905	MECS - Crozon	0	0,0%	0,0%	0	0,0%	0,0%	0	0,0%	0,0%	0	0,0%	0,0%	0	0,0%	0,0%
2	290020700	CHIC - Quimper	319	79,6%	100,0%	0	0,0%	0,0%	0	0,0%	0,0%	0	0,0%	0,0%	0	0,0%	0,0%
3	560002024	CRF de Kerpape - Ploemeur	8 501	63,2%	100,0%	1	0,0%	100,0%	185	1,4%	100,0%	80	0,6%	100,0%	14	0,1%	100,0%
4	560023210	CHBA - Vannes	1 117	78,6%	0,0%	0	0,0%	0,0%	0	0,0%	0,0%	0	0,0%	0,0%	0	0,0%	0,0%
5	350002234	CMP Rennes Beaulieu	1 221	44,8%	100,0%	0	0,0%	0,0%	0	0,0%	0,0%	2	0,1%	100,0%	11	0,4%	100,0%
5	350005179	CHRU de Rennes	2 726	56,3%	100,0%	0	0,0%	0,0%	0	0,0%	0,0%	142	2,9%	100,0%	0	0,0%	0,0%
5	350005278	CM Rey Leroux - La Bouexière	1 881	24,7%	0,0%	0	0,0%	0,0%	33	0,4%	0,0%	15	0,2%	0,0%	0	0,0%	0,0%
7	220000103	Centre Hospitalier - Lannion	2 795	32,7%	100,0%	0	0,0%	0,0%	2	0,0%	100,0%	0	0,0%	0,0%	0	0,0%	0,0%
7	220000590	Centre Hélio-Marin - Plérin	726	16,6%	0,0%	0	0,0%	0,0%	0	0,0%	0,0%	0	0,0%	0,0%	46	1,1%	0,0%
Région Bretagne			24 569	38,1%	81,2%	9	0,0%	11,1%	333	0,5%	69,7%	842	1,3%	86,6%	173	0,3%	20,8%

Source : Base régionale PMSI SSR 2017, ATIH

ANNEXE 8.e : PMSI SSR - Année 2017 - Répartition des journées réalisées par Catégorie majeure - Enfants et adolescents - CM 06 à 11

N° TS	Finess	Etablissement	CM 06 Affections des organes digestifs			CM 08 Affections et traumatismes du système ostéo-articulaire			CM 09 Affections de la peau, des tissus sous-cutanés et des seins			CM 10 Affections endocriniennes, métaboliques et nutritionnelles			CM 11 Affections de l'appareil génito-urinaire		
			Nombre de journées	%	Part réalisée en SSR spécialisés	Nombre de journées	%	Part réalisée en SSR spécialisés	Nombre de journées	%	Part réalisée en SSR spécialisés	Nombre de journées	%	Part réalisée en SSR spécialisés	Nombre de journées	%	Part réalisée en SSR spécialisés
1	290000017	CHRU de Brest	7	2,3%	0,0%	192	63,6%	0,0%	34	11,3%	0,0%	0	0,0%	0,0%	0	0,0%	0,0%
1	290000827	Fondation Ildys site Ty-Yann	382	3,5%	27,0%	3 903	35,5%	88,4%	269	2,4%	46,5%	159	1,4%	19,5%	63	0,6%	9,5%
1	290000975	Fondation Ildys site Perharidy	1	0,0%	100,0%	1 695	19,5%	100,0%	26	0,3%	100,0%	3 367	38,8%	100,0%	36	0,4%	100,0%
1	290007905	MECS - Crozon	0	0,0%	0,0%	0	0,0%	0,0%	0	0,0%	0,0%	1 082	97,5%	0,0%	0	0,0%	0,0%
2	290020700	CHIC - Quimper	0	0,0%	0,0%	64	16,0%	100,0%	18	4,5%	100,0%	0	0,0%	0,0%	0	0,0%	0,0%
3	560002024	CRF de Kerpape - Ploemeur	2	0,0%	100,0%	3 118	23,2%	100,0%	486	3,6%	100,0%	176	1,3%	100,0%	121	0,9%	100,0%
4	560023210	CHBA - Vannes	0	0,0%	0,0%	83	5,8%	0,0%	0	0,0%	0,0%	0	0,0%	0,0%	0	0,0%	0,0%
5	350002234	CMP Rennes Beaulieu	0	0,0%	0,0%	1 374	50,4%	100,0%	1	0,0%	100,0%	0	0,0%	0,0%	0	0,0%	0,0%
5	350005179	CHRU de Rennes	0	0,0%	0,0%	1 669	34,5%	100,0%	8	0,2%	100,0%	78	1,6%	100,0%	5	0,1%	100,0%
5	350005278	CM Rey Leroux - La Bouexière	73	1,0%	0,0%	327	4,3%	0,0%	6	0,1%	0,0%	3 236	42,4%	0,0%	0	0,0%	0,0%
7	220000103	Centre Hospitalier - Lannion	0	0,0%	0,0%	1 862	21,8%	100,0%	7	0,1%	100,0%	0	0,0%	0,0%	0	0,0%	0,0%
7	220000590	Centre Hélio-Marin - Plérin	0	0,0%	0,0%	1 428	32,7%	0,0%	77	1,8%	0,0%	15	0,3%	0,0%	0	0,0%	0,0%
Région Bretagne			465	0,7%	22,8%	15 715	24,4%	84,2%	932	1,4%	72,0%	8 113	12,6%	45,0%	225	0,3%	74,7%

Source : Base régionale PMSI SSR 2017, ATIH

ANNEXE 8.f : PMSI SSR - Année 2017 - Répartition des journées réalisées par Catégorie majeure - Enfants et adolescents - CM 16 à 27

N° TS	Finess	Etablissement	CM 16 Affections du sang, des organes hématopoïétiques et du système immunitaire			CM 18 Maladies infectieuses, virales ou parasitaires			CM 19 Troubles mentaux et du comportement			CM 23 Autres motifs de recours au service de santé			CM 27 Post greffes d'organes		
			Nombre de journées	%	Part réalisée en SSR spécialisés	Nombre de journées	%	Part réalisée en SSR spécialisés	Nombre de journées	%	Part réalisée en SSR spécialisés	Nombre de journées	%	Part réalisée en SSR spécialisés	Nombre de journées	%	Part réalisée en SSR spécialisés
1	290000017	CHRU de Brest	0	0,0%	0,0%	0	0,0%	0,0%	0	0,0%	0,0%	0	0,0%	0,0%	0	0,0%	0,0%
1	290000827	Fondation Ildys site Ty-Yann	165	1,5%	0,0%	3	0,0%	100,0%	622	5,7%	35,7%	1 124	10,2%	25,4%	0	0,0%	0,0%
1	290000975	Fondation Ildys site Perharidy	0	0,0%	0,0%	0	0,0%	0,0%	1 681	19,4%	100,0%	114	1,3%	100,0%	8	0,1%	100,0%
1	290007905	MECS - Crozon	0	0,0%	0,0%	0	0,0%	0,0%	0	0,0%	0,0%	0	0,0%	0,0%	0	0,0%	0,0%
2	290020700	CHIC - Quimper	0	0,0%	0,0%	0	0,0%	0,0%	0	0,0%	0,0%	0	0,0%	0,0%	0	0,0%	0,0%
3	560002024	CRF de Kerpape - Ploemeur	0	0,0%	0,0%	0	0,0%	0,0%	394	2,9%	100,0%	368	2,7%	100,0%	0	0,0%	0,0%
4	560023210	CHBA - Vannes	0	0,0%	0,0%	0	0,0%	0,0%	137	9,6%	0,0%	85	6,0%	0,0%	0	0,0%	0,0%
5	350002234	CMP Rennes Beaulieu	19	0,7%	100,0%	0	0,0%	0,0%	58	2,1%	100,0%	42	1,5%	100,0%	0	0,0%	0,0%
5	350005179	CHRU de Rennes	0	0,0%	0,0%	0	0,0%	0,0%	72	1,5%	100,0%	139	2,9%	100,0%	0	0,0%	0,0%
5	350005278	CM Rey Leroux - La Bouexière	0	0,0%	0,0%	0	0,0%	0,0%	1 097	14,4%	0,0%	961	12,6%	0,0%	0	0,0%	0,0%
7	220000103	Centre Hospitalier - Lannion	3	0,0%	100,0%	0	0,0%	0,0%	3 697	43,2%	100,0%	185	2,2%	100,0%	0	0,0%	0,0%
7	220000590	Centre Hélio-Marin - Plérin	0	0,0%	0,0%	0	0,0%	0,0%	1 908	43,7%	0,0%	154	3,5%	0,0%	0	0,0%	0,0%
Région Bretagne			187	0,3%	11,8%	3	0,0%	100,0%	9 666	15,0%	63,4%	3 172	4,9%	35,8%	8	0,0%	100,0%

Source : Base régionale PMSI SSR 2017, ATIH

ANNEXE 9.a : Suivi de la Dotation Modulée à l'Activité

N° TS	Finess	Etablissement	Evol. / 2016 en journées	Part des séjours valorisés	Score RR median en HC	Score RR median en HP	Coefficient de spécialisation	Coefficient de transition	DMA / DMA théorique
Etablissements exclusivement SSR pédiatriques									
1	290007905	MECS - Crozon	1,0%	97,5%	370	NC	NC	NC	NC
5	350005278	Centre médical Rey Leroux - La Bouexière	-19,8%	100,0%	99	85	1,14	1,04	70%
7	220000590	Centre Hélio-Marin - Plérin	23,1%	99,5%	NC	101	1,14	1,02	119%
Etablissements polyvalents et PAPD									
1	290000686	CSSR Kerampir - Bohars	2,3%	100,0%	20	NC	1,03	0,83	108%
2	290000371	Clinique Les Glénan - Bénodet	0,2%	100,0%	30	NC	1,04	0,79	109%
3	560002974	Etablissement de santé Le Divit - Ploemeur	-7,1%	100,0%	17	NC	1,03	1,04	98%
3	560005746	Centre Hospitalier de Bretagne Sud - Lorient	7,1%	100,0%	29	NC	1,05	0,96	116%
5	350000055	Centre Hospitalier de Vitré	-2,0%	100,0%	14	NC	1,02	0,86	110%
7	220000475	CSSR Les Chatelets - Ploufragan	9,9%	100,0%	36	109	1,08	0,89	125%
7	220005045	Centre Hospitalier de Tréguier	-1,7%	100,0%	19	85	1,04	0,88	105%
Etablissements mixtes									
1	290000017	CHRU de Brest	0,8%	99,9%	16	103	1,05	0,97	104%
1	290000819	Clinique Kerléna - Roscoff	-0,4%	100,0%	43	80	1,13	0,88	122%
1	290000827	Fondation Ildys site Ty-Yann	2,6%	100,0%	15	45	1,10	1,29	110%
1	290021542	Centre Hospitalier des Pays de Morlaix	-2,6%	100,0%	42	138	1,08	1,19	102%
2	290000074	Centre Hospitalier de Douarnenez	5,4%	100,0%	15	59	1,02	0,83	115%
2	290000785	Hôtel Dieu - Pont l'Abbé	2,1%	100,0%	5	73	1,03	0,84	111%
2	290020700	CHIC - Quimper	-1,3%	100,0%	23	86	1,07	1,05	109%
3	290000306	Centre Hospitalier de Quimperlé	0,5%	100,0%	35	63	1,04	1,02	115%
4	560000184	Clinique des Augustines - Malestroit	3,8%	100,0%	52	116	1,10	0,88	112%
4	560023210	Centre Hospitalier Bretagne Atlantique - Vannes	1,7%	100,0%	12	81	1,04	0,90	110%
5	350000048	CHIC Redon-Carentoir	1,7%	100,0%	15	NC	1,03	0,85	102%
5	350000063	HSTV - Bain de Bretagne	8,3%	100,0%	19	NC	1,03	0,98	115%
5	350002192	Polyclinique St Laurent - Rennes	0,2%	100,0%	31	99	1,06	0,88	128%
5	350005021	Pôle gériatrique rennais - Chantepie	4,0%	100,0%	15	95	1,05	1,01	117%
5	350005179	CHRU de Rennes	3,6%	100,0%	74	83	1,10	1,15	129%
5	350048518	CH des Marches de Bretagne	-4,8%	100,0%	23	63	1,07	0,87	103%
6	220000046	Centre Hospitalier René Pléven - Dinan	-0,7%	100,0%	23	46	1,03	0,79	111%
6	350000022	Centre Hospitalier Broussais - St Malo	3,2%	100,0%	41	113	1,07	1,01	113%
6	350000071	Hôpital Arthur Gardiner - Dinard	-1,0%	100,0%	55	115	1,14	0,80	116%
6	220000467	La Maison de Velleda - Plancoët	0,1%	100,0%	34	NC	1,05	0,70	121%
7	220000020	Centre Hospitalier Y. Le Foll - St Briec	-0,2%	100,0%	32	47	1,07	0,82	108%
7	220000079	Centre Hospitalier de Guingamp	12,7%	100,0%	133	186	1,22	0,84	107%
7	220000103	Centre Hospitalier Pierre Le Damany - Lannion	-0,6%	100,0%	95	83	1,14	0,91	111%
7	220000152	Centre Hospitalier de Paimpol	-2,7%	100,0%	35	55	1,05	1,08	108%
8	560014748	Centre Hospitalier de Centre Bretagne - Pontivy	-4,1%	100,0%	33	94	1,06	0,87	101%

ANNEXE 9.a : Suivi de la Dotation Modulée à l'Activité

N° TS	Finess	Etablissement	Evol. / 2016 en journées	Part des séjours valorisés	Score RR median en HC	Score RR median en HP	Coefficient de spécialisation	Coefficient de transition	DMA / DMA théorique
Etablissements polyvalents									
1	290000041	Centre Hospitalier Ferdinand Grall - Landerneau	6,1%	100,0%	69	NC	1,08	0,77	107%
1	290000090	Centre Hospitalier de Crozon	3,3%	100,0%	20	NC	1,04	0,99	104%
1	290000108	Centre Hospitalier de Lesneven	2,1%	100,0%	6	NC	1,01	0,83	116%
1	290000116	Centre Hospitalier de Lanmeur	7,6%	100,0%	32	NC	1,05	1,24	122%
1	290000165	Clinique de l'Elorn - Landerneau	-0,4%	99,6%	16	NC	1,04	0,70	112%
1	290000751	Centre Hospitalier de St Renan	6,2%	100,0%	15	NC	1,03	0,76	112%
2	290002344	CSSR Jean Tanguy - St Yvi	2,5%	99,9%	15	NC	1,03	0,86	118%
3	290000413	MRC St Joseph - Quimperlé	-2,8%	99,8%	18	NC	1,03	0,87	105%
3	560000424	MRC Kéraliguen - Ploemeur	0,8%	100,0%	22	NC	1,04	0,63	115%
3	560002198	Centre Hospitalier de Le Faouët	-2,4%	100,0%	11	NC	1,03	0,83	121%
3	560002214	Centre Hospitalier de Port-Louis	18,8%	100,0%	23	NC	1,04	1,88	139%
4	560000044	Centre Hospitalier de Ploërmel	-	100,0%	20	NC	1,00	1,00	107%
4	560000077	Centre Hospitalier de Josselin	-	100,0%	26	NC	1,04	1,32	102%
4	560000085	Centre Hospitalier de Le Palais	10,1%	100,0%	14	NC	1,01	1,50	129%
4	560002065	Centre Hospitalier de Malestroit	-	100,0%	86	NC	1,12	0,84	120%
4	560002222	CH Basse Vilaine - Nivillac	2,4%	100,0%	14	NC	1,02	1,08	113%
4	560003055	CSSR Korn Er Houët - Colpo	11,7%	99,9%	14	NC	1,02	0,92	130%
5	350000030	Centre Hospitalier de Fougères	1,0%	100,0%	35	NC	1,04	0,94	110%
5	350000089	Centre Hospitalier de La Guerche de Bretagne	0,2%	100,0%	11	NC	1,02	0,74	95%
5	350002291	Centre Hospitalier de Janzé	5,3%	100,0%	12	NC	1,02	0,83	107%
5	350002309	Centre Hospitalier du Grand Fougeray	4,2%	100,0%	25	NC	1,02	0,80	127%
5	350002317	Centre Hospitalier de Montfort sur Meu	-4,1%	100,0%	14	NC	1,02	0,77	105%
5	350002333	Centre Hospitalier de Saint-Méen le Grand	-4,3%	100,0%	18	NC	1,03	0,65	106%
6	350000204	Clinique Saint Joseph - Combourg	-1,2%	100,0%	14	NC	1,02	0,88	132%
6	350002911	MRC St Thomas de Villeneuve - Bagger Morvan	-11,2%	99,8%	10	NC	1,02	0,83	93%
6	350040291	Centre Hospitalier de Cancale	1,4%	100,0%	80	NC	1,08	0,83	97%
7	220021968	CH du Penthièvre et du Poudouvre	3,9%	100,0%	23	NC	1,03	0,55	102%
8	220000236	Centre Hospitalier de Plouguernevel	-16,8%	100,0%	59	NC	1,09	0,72	90%
8	560000259	Centre Hospitalier de Guémené sur Scorff	5,4%	99,7%	33	NC	1,05	0,89	115%
Etablissements exclusivement SSR Addicto									
3	560000390	Centre de post-cure Le Phare - Lorient	7,8%	100,0%	86	NC	1,16	0,65	98%
3	560003006	Centre de post-cure Kerdudo - Guidel	-7,8%	100,0%	69	NC	1,15	0,82	97%
5	350002747	Centre de post-cure l'Escale - Rennes	-3,8%	100,0%	NC	22	1,02	0,49	106%
5	350044756	Clinique Philae - Pont péan	0,1%	100,0%	32	NC	1,11	1,12	131%
7	220014708	Centre de post-cure l'Avancée - St Brieuc	-9,7%	100,0%	64	0	1,09	0,75	102%

ANNEXE 9.a : Suivi de la Dotation Modulée à l'Activité

N° TS	Finess	Etablissement	Evol. / 2016 en journées	Part des séjours valorisés	Score RR median en HC	Score RR median en HP	Coefficient de spécialisation	Coefficient de transition	DMA / DMA théorique
Etablissements spécialisés									
1	290000975	Fondation Ildys site Perharidy	-4,0%	100,0%	79	97	1,10	1,29	110%
1	290000983	Fondation Ildys site St Luc	1,2%	100,0%	84	77	1,12	1,29	106%
2	290003953	CRF de Tréboul - Douarnenez	-4,2%	100,0%	49	66	1,15	0,90	110%
3	560002024	CRF de Kerpape - Ploemeur	-0,7%	100,0%	119	71	1,16	1,16	110%
5	350002200	Clinique St Yves - Rennes	1,3%	100,0%	64	82	1,08	1,20	107%
5	350002234	CMP Rennes Beaulieu	5,0%	100,0%	84	68	1,14	1,26	125%
5	350002564	Pôle MPR St Héliel - Rennes	3,0%	100,0%	87	68	1,20	0,84	116%
5	350008579	Le Patis Fraux - Vern sur seiche	-3,4%	100,0%	153	128	1,27	0,94	99%
Région Bretagne			0,5%	99,9%	33	77	ND	ND	111%

Source : Base régionale PMSI SSR 2017, ATIH
Tableau OVALIDE SSR N°1V3RAME

Les journées de 2016 ont été retraitées dans le calcul des évolutions pour tenir compte de l'évolution de la définition de la journée de présence PMSI SSR en hospitalisation complète.

La part de séjours valorisés = nombre de séjours valorisés / nombre de séjours transmis

L'activité agrégée de la Fondation Ildys est donnée à titre indicatif afin de suivre la DMA sur l'ensemble des sites.

1	Fondation Ildys	-0,8%	100,0%	47	70	ND	ND	110%
---	-----------------	-------	--------	----	----	----	----	------

L'activité agrégée des CH de Josselin, Malestroit et Ploërmel est donnée à titre indicatif afin de suivre la DMA sur l'ensemble des sites.

4	CH Josselin, Malestroit et Ploërmel	-21,0%	100,0%	34	NC	ND	ND	108%
---	-------------------------------------	--------	--------	----	----	----	----	------

ANNEXE 9.b : Analyse financière des établissements sous DAF - Evolution / 2016

N° TS	Finess	Etablissement	Année 2017						Année 2016					
			DAF hors CNR	ACE	MIG	MO	DMA	Total Recettes	Recette de la journée SSR	DAF hors CNR	MIG	MO	Total Recettes	Recette de la journée SSR
Etablissements exclusivement SSR pédiatriques														
1	290007905	MECS - Crozon	119 306 €	0 €	0 €	0 €	NC	119 306 €	107 €	118 649 €	0 €	0 €	118 649 €	108 €
5	350005278	Centre médical - La Bouexière	3 570 938 €	0 €	67 060 €	9 879 €	211 384 €	3 859 261 €	506 €	3 862 718 €	56 720 €	52 403 €	3 971 841 €	417 €
7	220000590	Centre Hélio-Marin - Plérin	1 082 612 €	0 €	32 457 €	7 341 €	97 096 €	1 219 506 €	279 €	1 034 799 €	31 080 €	16 845 €	1 082 724 €	305 €
Etablissements polyvalents et PAPD														
1	290000686	CSSR Kerampir - Bohars	2 756 939 €	0 €	0 €	5 677 €	255 652 €	3 018 268 €	173 €	2 994 425 €	0 €	20 198 €	3 014 623 €	177 €
3	560002974	ES Le Divit - Ploemeur	5 121 166 €	0 €	0 €	3 280 €	434 831 €	5 559 277 €	228 €	5 562 309 €	0 €	7 625 €	5 569 934 €	213 €
3	560005746	CH de Bretagne Sud - Lorient	8 975 182 €	0 €	26 408 €	24 542 €	826 087 €	9 852 219 €	218 €	9 737 218 €	0 €	18 047 €	9 755 265 €	231 €
5	350000055	Centre Hospitalier de Vitré	3 173 560 €	0 €	0 €	512 €	311 189 €	3 485 261 €	195 €	3 443 011 €	0 €	6 102 €	3 449 113 €	189 €
7	220000475	CSSR Les Chatelets - Ploufragan	5 491 710 €	0 €	0 €	9 841 €	579 521 €	6 081 072 €	166 €	5 964 772 €	0 €	23 936 €	5 988 708 €	180 €
7	220005045	Centre Hospitalier de Tréguier	3 769 595 €	0 €	18 058 €	465 €	333 121 €	4 121 239 €	221 €	4 089 651 €	0 €	931 €	4 090 582 €	216 €
Etablissements mixtes														
1	290000017	CHRU de Brest	13 207 016 €	8 201 €	38 865 €	104 719 €	1 187 161 €	14 545 962 €	220 €	14 329 636 €	25 200 €	186 945 €	14 541 781 €	222 €
1	290021542	CH des Pays de Morlaix	12 053 644 €	574 €	25 231 €	16 039 €	1 039 285 €	13 134 773 €	306 €	13 077 153 €	0 €	6 741 €	13 083 894 €	297 €
2	290000074	Centre Hospitalier de Douarnenez	2 940 508 €	0 €	0 €	2 486 €	297 124 €	3 240 118 €	178 €	3 178 389 €	0 €	327 €	3 178 716 €	184 €
2	290000785	Hôtel Dieu - Pont l'Abbé	3 009 342 €	0 €	7 260 €	0 €	296 344 €	3 312 946 €	182 €	3 257 593 €	0 €	4 181 €	3 261 774 €	183 €
2	290020700	CHIC - Quimper	9 656 550 €	8 509 €	12 785 €	15 929 €	898 407 €	10 592 180 €	233 €	10 477 857 €	12 000 €	8 924 €	10 498 781 €	228 €
3	290000306	Centre Hospitalier de Quimperlé	4 306 174 €	0 €	0 €	1 399 €	426 984 €	4 734 557 €	224 €	4 671 789 €	0 €	6 208 €	4 677 997 €	223 €
4	560000184	Clinique des Augustines - Malestroit	6 522 013 €	4 193 €	27 331 €	2 005 €	620 183 €	7 175 725 €	249 €	7 084 673 €	0 €	0 €	7 084 673 €	255 €
4	560023210	CHBA - Vannes	15 859 007 €	0 €	65 547 €	106 084 €	1 478 397 €	17 509 035 €	211 €	17 205 512 €	38 590 €	70 776 €	17 314 878 €	212 €
5	350000048	CHIC Redon - Carentoir	4 259 254 €	597 €	5 824 €	0 €	386 659 €	4 652 334 €	190 €	4 620 885 €	0 €	12 291 €	4 633 176 €	193 €
5	350000063	HSTV - Bain de Bretagne	3 179 076 €	0 €	0 €	3 524 €	321 982 €	3 504 582 €	183 €	3 452 925 €	0 €	2 810 €	3 455 735 €	196 €
5	350005021	Pôle gériatrique rennais - Chantepie	10 389 769 €	0 €	15 370 €	6 237 €	1 053 747 €	11 465 123 €	232 €	11 506 903 €	0 €	30 200 €	11 537 103 €	243 €
5	350005179	CHRU de Rennes	12 425 564 €	11 144 €	61 453 €	198 888 €	1 233 611 €	13 930 660 €	314 €	13 362 890 €	31 080 €	99 807 €	13 493 777 €	315 €
5	350048518	CH des Marches de Bretagne	4 105 603 €	0 €	1 933 €	808 €	372 255 €	4 480 599 €	208 €	4 454 188 €	0 €	2 955 €	4 457 143 €	197 €
6	220000046	CH René Pléven - Dinan	4 097 241 €	0 €	16 667 €	632 €	371 799 €	4 486 339 €	196 €	4 445 116 €	0 €	3 590 €	4 448 706 €	193 €
6	350000022	Centre Hospitalier Broussais - St Malo	4 440 949 €	0 €	16 377 €	61 213 €	421 055 €	4 939 594 €	254 €	4 818 007 €	12 000 €	27 447 €	4 857 454 €	258 €
6	350000071	Hôpital Arthur Gardiner - Dinard	2 990 184 €	0 €	0 €	6 392 €	302 702 €	3 299 278 €	190 €	3 247 762 €	0 €	3 820 €	3 251 582 €	185 €
7	220000020	CeH Y. Le Foll - St Brieuc	2 940 577 €	10 361 €	13 011 €	102 831 €	258 747 €	3 325 527 €	194 €	3 191 656 €	0 €	104 979 €	3 296 635 €	192 €
7	220000079	Centre Hospitalier de Guingamp	5 917 878 €	3 177 €	7 964 €	3 738 €	531 706 €	6 464 463 €	229 €	6 159 000 €	0 €	3 674 €	6 162 674 €	246 €
7	220000103	Centre Hospitalier - Lannion	12 655 037 €	15 839 €	233 669 €	71 042 €	1 136 225 €	14 111 812 €	257 €	13 732 454 €	177 341 €	70 129 €	13 979 924 €	253 €
7	220000152	Centre Hospitalier de Paimpol	4 663 755 €	85 €	1 304 €	22 829 €	430 749 €	5 118 722 €	266 €	5 059 730 €	0 €	1 921 €	5 061 651 €	256 €
8	560014748	CHCB - Pontivy	10 258 168 €	0 €	26 592 €	23 413 €	824 613 €	11 132 786 €	219 €	11 129 135 €	12 000 €	29 436 €	11 170 571 €	210 €

ANNEXE 9.b : Analyse financière des établissements sous DAF - Evolution / 2016

N° TS	Finess	Etablissement	Année 2017						Année 2016					
			DAF hors CNR	ACE	MIG	MO	DMA	Total Recettes	Recette de la journée SSR	DAF hors CNR	MIG	MO	Total Recettes	Recette de la journée SSR
Etablissements polyvalents														
1	290000041	Centre Hospitalier - Landerneau	1 563 964 €	0 €	0 €	0 €	150 296 €	1 714 260 €	167 €	1 696 752 €	0 €	0 €	1 696 752 €	176 €
1	290000090	Centre Hospitalier de Crozon	798 549 €	0 €	0 €	490 €	67 358 €	866 397 €	245 €	866 350 €	0 €	1 957 €	868 307 €	254 €
1	290000108	Centre Hospitalier de Lesneven	1 688 491 €	0 €	0 €	4 527 €	174 887 €	1 867 905 €	172 €	1 831 851 €	0 €	3 399 €	1 835 250 €	173 €
1	290000116	Centre Hospitalier de Lanmeur	1 206 397 €	0 €	0 €	125 €	127 661 €	1 334 183 €	255 €	1 308 826 €	0 €	298 €	1 309 124 €	269 €
1	290000751	Centre Hospitalier de St Renan	1 506 317 €	0 €	0 €	12 146 €	150 409 €	1 668 872 €	162 €	1 634 210 €	0 €	6 843 €	1 641 053 €	170 €
2	290002344	CSSR Jean Tanguy - St Yvi	4 478 673 €	0 €	0 €	10 274 €	467 189 €	4 956 136 €	159 €	4 864 471 €	0 €	20 752 €	4 885 223 €	161 €
3	290000413	MRC St Joseph - Quimperlé	1 968 909 €	0 €	0 €	0 €	184 003 €	2 152 912 €	157 €	2 138 513 €	0 €	0 €	2 138 513 €	151 €
3	560000424	MRC Kéraliguen - Ploemeur	2 092 361 €	0 €	0 €	10 739 €	200 299 €	2 303 399 €	175 €	2 272 599 €	0 €	6 045 €	2 278 644 €	174 €
3	560002198	Centre Hospitalier de Le Fauoët	1 330 594 €	0 €	0 €	0 €	140 579 €	1 471 173 €	181 €	1 443 567 €	0 €	0 €	1 443 567 €	173 €
3	560002214	Centre Hospitalier de Port-Louis	2 914 007 €	0 €	0 €	1 867 €	350 858 €	3 266 732 €	353 €	3 161 420 €	0 €	4 106 €	3 165 526 €	406 €
4	560000044	Centre Hospitalier de Ploërmel	946 585 €	0 €	0 €	0 €	111 593 €	1 058 178 €	187 €					
4	560000077	Centre Hospitalier de Josselin	1 101 338 €	0 €	0 €	717 €	72 134 €	1 174 189 €	348 €	2 216 709 €	0 €	644 €	2 217 353 €	275 €
4	560000085	Centre Hospitalier de Le Palais	695 103 €	0 €	0 €	0 €	77 780 €	772 883 €	276 €	754 120 €	0 €	103 €	754 223 €	296 €
4	560002065	Centre Hospitalier de Malestroit	729 753 €	0 €	0 €	0 €	55 731 €	785 484 €	218 €	1 468 805 €	0 €	184 €	1 468 989 €	185 €
4	560002222	CH Basse Vilaine - Nivillac	1 914 278 €	0 €	0 €	854 €	175 538 €	2 090 670 €	249 €	2 076 809 €	0 €	4 075 €	2 080 884 €	254 €
4	560003055	CSSR Korn Er Houët - Colpo	4 659 223 €	0 €	0 €	24 979 €	521 637 €	5 205 839 €	164 €	5 047 386 €	0 €	21 086 €	5 068 472 €	179 €
5	350000030	Centre Hospitalier de Fougères	1 944 978 €	0 €	0 €	281 €	179 477 €	2 124 736 €	236 €	2 110 116 €	0 €	2 711 €	2 112 827 €	237 €
5	350000089	CH La Guerche de Bretagne	1 087 250 €	0 €	0 €	213 €	93 429 €	1 180 892 €	172 €	1 179 563 €	0 €	1 559 €	1 181 122 €	172 €
5	350002291	Centre Hospitalier de Janzé	1 467 872 €	0 €	0 €	1 464 €	138 887 €	1 608 223 €	189 €	1 592 501 €	0 €	4 376 €	1 596 877 €	197 €
5	350002309	CH Grand Fougeray	1 493 776 €	0 €	0 €	1 660 €	169 936 €	1 665 372 €	224 €	1 620 604 €	0 €	1 595 €	1 622 199 €	227 €
5	350002317	CH Montfort sur Meu	2 283 234 €	0 €	3 245 €	1 048 €	215 764 €	2 503 291 €	229 €	2 477 091 €	0 €	2 543 €	2 479 634 €	217 €
5	350002333	CH Saint-Méen le Grand	2 185 729 €	0 €	0 €	6 196 €	211 251 €	2 403 176 €	150 €	2 371 308 €	0 €	20 198 €	2 391 506 €	143 €
6	350000204	Clinique Saint Joseph - Combourg	2 000 045 €	0 €	1 918 €	1 868 €	219 425 €	2 223 256 €	203 €	2 172 332 €	0 €	3 217 €	2 175 549 €	196 €
6	350002911	MRC STV - Baguer Morvan	1 739 980 €	0 €	0 €	993 €	140 049 €	1 881 022 €	189 €	2 009 866 €	0 €	7 730 €	2 017 596 €	180 €
6	350040291	Centre Hospitalier de Cancale	1 418 860 €	0 €	0 €	0 €	121 843 €	1 540 703 €	195 €	1 539 328 €	0 €	3 528 €	1 542 856 €	198 €
7	220021968	CH du Penthièvre et du Poudouvre	2 121 028 €	0 €	0 €	14 038 €	132 282 €	2 267 348 €	178 €	2 301 113 €	0 €	3 505 €	2 304 618 €	188 €
8	220000236	Centre Hospitalier de Plouguernevel	855 674 €	0 €	0 €	292 €	69 628 €	925 594 €	177 €	929 383 €	0 €	3 853 €	933 236 €	149 €
8	560000259	CH Guémené sur Scorff	1 496 996 €	0 €	0 €	6 137 €	152 665 €	1 655 798 €	182 €	1 624 097 €	0 €	2 585 €	1 626 682 €	188 €
Etablissements exclusivement SSR Addicto														
3	560000390	Centre de post-cure Le Phare - Lorient	913 849 €	0 €	0 €	496 €	82 024 €	996 369 €	112 €	992 569 €	0 €	0 €	992 569 €	120 €
3	560003006	Centre de post-cure Kerdudo - Guidel	1 241 712 €	0 €	0 €	164 €	107 279 €	1 349 155 €	154 €	1 348 675 €	0 €	0 €	1 348 675 €	141 €
5	350002747	Centre de post-cure l'Escale - Rennes	1 132 531 €	0 €	0 €	230 €	113 935 €	1 246 696 €	129 €	1 230 088 €	0 €	1 142 €	1 231 230 €	123 €
7	220014708	CPC l'Avancée - St Briec	1 355 812 €	0 €	0 €	0 €	114 254 €	1 470 066 €	159 €	1 472 604 €	0 €	936 €	1 473 540 €	144 €

ANNEXE 9.b : Analyse financière des établissements sous DAF - Evolution / 2016

N° TS	Finess	Etablissement	Année 2017						Année 2016					
			DAF hors CNR	ACE	MIG	MO	DMA	Total Recettes	Recette de la journée SSR	DAF hors CNR	MIG	MO	Total Recettes	Recette de la journée SSR
Etablissements spécialisés														
1	290000975	Fondation Ildys	33 242 019 €	18 299 €	255 473 €	194 052 €	3 136 690 €	36 846 533 €	328 €	36 108 276 €	143 919 €	208 179 €	36 460 374 €	322 €
3	560002024	CRF de Kerpape - Ploemeur	27 523 038 €	27 038 €	1 022 528 €	310 897 €	2 442 683 €	31 326 184 €	379 €	30 148 592 €	656 196 €	317 100 €	31 121 888 €	374 €
5	350002200	Clinique St Yves - Rennes	10 345 608 €	0 €	64 818 €	19 549 €	961 370 €	11 391 345 €	304 €	11 225 815 €	0 €	55 986 €	11 281 801 €	305 €
5	350002234	CMP Rennes Beaulieu	5 770 232 €	1 573 €	168 944 €	47 244 €	609 994 €	6 597 987 €	332 €	6 267 586 €	155 874 €	57 657 €	6 481 117 €	343 €
5	350002564	Pôle MPR St Hélier - Rennes	14 816 808 €	12 853 €	308 021 €	374 100 €	1 435 825 €	16 947 607 €	251 €	16 345 299 €	20 563 €	311 887 €	16 677 749 €	255 €
5	350008579	Le Patis Fraux - Vern sur seiche	1 716 601 €	0 €	242 €	0 €	144 666 €	1 861 509 €	242 €	1 864 472 €	0 €	0 €	1 864 472 €	234 €
Région Bretagne			331 686 491 €	122 443 €	2 546 355 €	1 859 385 €	30 959 924 €	367 174 598 €	239 €	360 984 471 €	1 372 563 €	1 903 027 €	364 260 061 €	239 €

Source : Base régionale PMSI SSR 2015, 2016, ATIH

ARS Bretagne, PARE

Recettes de la journée SSR = DAF SSR / Nombre de journées SSR

Hors CNR = Hors crédits non reconductibles

ACE = Consultations externes

MIG = Missions d'intérêt général

DMA = Dotation Modulée à l'Activité

ANNEXE 9.c : Analyse financière des établissements OQN - Evolution / 2016

N° TS	Finess	Etablissement	Année 2017					Année 2016					
			Montant remboursé par l'Assurance Maladie	MIG	MO	DMA	Total Recettes	Recette de la journée SSR	Montant remboursé par l'Assurance Maladie	MIG	MO	Total Recettes	Recette de la journée SSR
1	290000165	Clinique de l'Elorn - Landerneau	1 933 643	402	0	119 469	2 053 514 €	91 €	2 132 445 €	0 €	0 €	2 132 445 €	94 €
1	290000819	Clinique Kerléna - Roscoff	5 962 641	10 481	0	364 277	6 337 399 €	137 €	6 315 502 €	0 €	0 €	6 315 502 €	136 €
2	290000371	Clinique Les Glénan - Bénodet	5 168 146	16 667	0	289 659	5 474 472 €	123 €	5 483 419 €	0 €	0 €	5 483 419 €	124 €
2	290003953	CRF de Tréboul - Douarnenez	9 173 262	16 259	0	539 079	9 728 600 €	146 €	9 427 774 €	0 €	0 €	9 427 774 €	135 €
5	350002192	Polyclinique St Laurent - Rennes	3 482 794	5 089	0	212 426	3 700 309 €	116 €	3 701 997 €	0 €	0 €	3 701 997 €	117 €
5	350044756	Clinique Philae - Pont péan	1 401 298	0	0	93 258	1 494 556 €	117 €	1 514 055 €	0 €	0 €	1 514 055 €	118 €
6	220000467	La Maison de Velleda - Plancoët	4 089 509	0	0	262 644	4 352 153 €	104 €	4 241 543 €	0 €	0 €	4 241 543 €	101 €
Région Bretagne			31 211 293 €	48 898 €	0 €	1 880 812 €	33 141 003 €	124 €	32 816 735 €	0 €	0 €	32 816 735 €	122 €

Source : Base régionale PMSI SSR 2015, 2016, ATIH
ARS Bretagne, SNIIRAM

Recettes de la journée SSR = Montant remboursé par l'Assurance Maladie / Nombre de journées SSR

ANNEXE 10 : Indicateurs soumis à la concertation dans le cadre du PRS 2018-2022 pour suivre la thématique SSR

N° TS	Finess	Etablissement	Part des adressages directes en SSR en HC	Part des patients pris en charge en SSR ayant bénéficié d'au moins un acte de rééducation d'éducation thérapeutique	Ratio entre ressources et charges propres à l'activité de SSR
Etablissements exclusivement SSR pédiatriques					
1	290007905	MECS - Crozon	100,0%	100,0%	0,9
5	350005278	Centre médical Rey Leroux - La Bouexière	99,3%	58,3%	1,0
7	220000590	Centre Hélio-Marin - Plérin	NC	0,0%	1,9
Etablissements polyvalents et PAPD					
1	290000686	CSSR Kerampir - Bohars	4,9%	20,4%	0,9
2	290000371	Clinique Les Glénan - Bénodet	12,2%	82,1%	ND
3	560002974	Etablissement de santé Le Divit - Ploemeur	8,7%	32,3%	1,4
3	560005746	Centre Hospitalier de Bretagne Sud - Lorient	8,7%	54,3%	0,8*
5	350000055	Centre Hospitalier de Vitré	6,6%	20,6%	0,9*
7	220000475	CSSR Les Chatelets - Ploufragan	3,6%	65,3%	0,9
7	220005045	Centre Hospitalier de Tréguier	9,5%	6,4%	1,0
Etablissements mixtes					
1	290000017	CHRU de Brest	6,5%	44,1%	0,9
1	290000819	Clinique Kerléna - Roscoff	15,1%	39,7%	ND
1	290000827	Fondation Ildys site de Ty-Yann	42,9%	44,4%	ND
1	290021542	Centre Hospitalier des Pays de Morlaix	31,0%	34,9%	1,3
2	290000074	Centre Hospitalier de Douarnenez	2,1%	65,5%	0,8
2	290000785	Hôtel Dieu - Pont l'Abbé	4,2%	35,9%	1,1
2	290020700	CHIC - Quimper	23,6%	35,3%	1,0
3	290000306	Centre Hospitalier de Quimperlé	48,8%	80,0%	0,9
4	560000184	Clinique des Augustines - Malestroit	7,0%	47,1%	0,9
4	560023210	CH Bretagne Atlantique - Vannes	3,3%	14,0%	1,0
5	350000048	CHIC Redon-Carentoir	12,5%	29,9%	1,2
5	350000063	HSTV - Bain de Bretagne	6,8%	21,7%	1,0
5	350002192	Polyclinique St Laurent - Rennes	7,7%	34,1%	ND
5	350005021	Pôle gériatrique rennais - Chantepie	6,3%	12,0%	1,0
5	350005179	CHRU de Rennes	54,1%	24,3%	0,9*
5	350048518	CH des Marches de Bretagne	6,9%	18,2%	1,2
6	220000046	Centre Hospitalier René Pléven - Dinan	7,6%	61,8%	0,7*
6	220000467	La Maison de Velleda - Plancoët	6,3%	72,7%	ND
6	350000022	Centre Hospitalier Broussais - St Malo	24,0%	73,9%	1,0
6	350000071	Hôpital Arthur Gardiner - Dinard	9,9%	84,4%	0,8
7	220000020	Centre Hospitalier Y. Le Foll - St Brieuc	0,9%	35,9%	0,7
7	220000079	Centre Hospitalier de Guingamp	10,9%	26,4%	0,9
7	220000103	CH Pierre Le Damany - Lannion	51,9%	33,0%	1,4*
7	220000152	Centre Hospitalier de Paimpol	39,4%	37,6%	0,8
8	560014748	CH Centre Bretagne - Pontivy	19,8%	42,1%	0,8

ANNEXE 10 : Indicateurs soumis à la concertation dans le cadre du PRS 2018-2022 pour suivre la thématique SSR

N° TS	Finess	Etablissement	Part des adressages directs en SSR en HC	Part des patients pris en charge en SSR ayant bénéficié d'au moins un acte de rééducation d'éducation thérapeutique	Ratio entre ressources et charges propres à l'activité de SSR
Etablissements polyvalents					
1	290000041	CH Ferdinand Grall - Landerneau	5,6%	30,3%	0,9
1	290000090	Centre Hospitalier de Crozon	12,9%	0,7%	1,1
1	290000108	Centre Hospitalier de Lesneven	10,8%	0,0%	0,9*
1	290000116	Centre Hospitalier de Lanmeur	2,3%	35,2%	1,1
1	290000165	Clinique de l'Elorn - Landerneau	3,6%	0,0%	ND
1	290000728	HIA - Brest	68,7%	10,9%	ND
1	290000751	Centre Hospitalier de St Renan	17,2%	2,1%	1,0
2	290002344	CSSR Jean Tanguy - St Yvi	9,1%	26,2%	0,9
3	290000413	MRC St Joseph - Quimperlé	11,7%	36,4%	1,0
3	560000424	MRC Kéraliguen - Ploemeur	4,3%	37,1%	0,9
3	560002198	Centre Hospitalier de Le Faouët	3,0%	6,8%	1,1
3	560002214	Centre Hospitalier de Port-Louis	2,9%	40,9%	1,1*
4	560000044	Centre Hospitalier A. Guérin Ploërmel	7,0%	10,0%	ND
4	560000077	Centre Hospitalier de Josselin	9,0%	0,0%	0,9
4	560000085	Centre Hospitalier de Le Palais	4,0%	3,6%	1,2
4	560002065	Centre Hospitalier de Malestroit	0,9%	17,9%	1,0
4	560002222	CH Basse Vilaine - Nivillac	16,9%	49,4%	1,0
4	560003055	CSSR Korn Er Houët - Colpo	7,2%	48,6%	0,9
5	350000030	Centre Hospitalier de Fougères	7,4%	24,6%	0,8
5	350000089	CH La Guerche de Bretagne	4,7%	8,4%	1,0
5	350002291	Centre Hospitalier de Janzé	6,9%	0,0%	1,0
5	350002309	Centre Hospitalier du Grand Fougeray	6,7%	5,4%	0,9
5	350002317	Centre Hospitalier de Montfort sur Meu	5,0%	3,9%	1,2
5	350002333	Centre Hospitalier de Saint-Méen le Grand	11,0%	18,7%	1,1
6	350000204	Clinique Saint Joseph - Combourg	4,1%	2,2%	0,9
6	350002911	MRC St Thomas Villeneuve - Baguer Morvan	3,7%	0,0%	0,9
6	350040291	Centre Hospitalier de Cancale	11,9%	96,1%	0,9
7	220021968	CH du Penthièvre et du Poudouvre	2,9%	31,8%	1,4
8	220000236	Centre Hospitalier de Plouguernevel	0,5%	94,7%	1,5
8	560000259	Centre Hospitalier de Guémené sur Scorff	7,6%	14,5%	1,1
Etablissements exclusivement SSR Addicto					
3	560000390	Centre de post-cure Le Phare - Lorient	45,6%	98,8%	0,8
3	560003006	Centre de post-cure Kerdudo - Guidel	12,8%	96,0%	1,0
5	350002747	Centre de post-cure l'Escale - Rennes	NC	98,1%	1,0
5	350044756	Clinique Philae - Pont péan	75,4%	93,7%	ND
7	220014708	Centre de post-cure l'Avancée - St Brieuc	64,2%	98,8%	1,0
Etablissements spécialisés					
1	290000975	Fondation Ildys site de Perharidy	53,4%	42,3%	1,1**
1	290000983	Fondation Ildys site St Luc	81,1%	91,6%	ND
2	290003953	CRF de Tréboul - Douarnenez	34,4%	34,7%	ND
3	560002024	CRF de Kerpape - Ploemeur	69,0%	47,2%	1,4
5	350002200	Clinique St Yves - Rennes	50,3%	90,3%	1,1
5	350002234	CMP Rennes Beaulieu	56,4%	57,1%	1,5
5	350002564	Pôle MPR St Héliel - Rennes	40,0%	27,8%	1,2
5	350008579	Le Patis Fraux - Vern sur seiche	100,0%	99,6%	1,6
Région Bretagne			22,5%	41,4%	1,3

Source : Base régionale PMSI SSR 2017, ATIH - Base régionale RTC 2016 - Allocation de ressources 2016

Part des adressages directs en SSR en HC = Nombre de séjours SSR pris en charge en hospitalisation complète dont le mode d'entrée n'est pas un transfert ou une mutation du court séjour / Nombre de séjours SSR pris en charge en hospitalisation complète

Part des patients pris en charge en SSR ayant bénéficié d'au moins un acte de rééducation d'éducation thérapeutique = Nombre de patients pris en charge en SSR avec au moins un acte de rééducation du chapitre 10 du CSARR éducation et information / Nombre total de patients pris en charge en SSR

Ratio entre ressources et charges propres à l'activité de SSR = Ressources SSR annuelles totales (DAF SSR(CF) + Recettes T2 SSR(RTC)) / Charges nettes majorées SSR (RTC)

*Pas de produits de T2 déclarés dans le RTC, le ratio est probablement minoré.

**Pour la Fondation Ildys, un seul site financier dans le RTC, le Ratio est indiqué pour le site de Pérharidy mais il prend bien en compte l'ensemble des ressources et des charges des 3 sites.

Editeur : ARS Bretagne
Directeur de la publication : Olivier de Cadeville
Date de publication : décembre 2018
Directeur de la rédaction : Hervé Goby
Rédacteurs : Florence Mille ; Anne Viviès, coordonnatrice régionale thématique
Contributeurs : Comité Stratégique et Technique Régional de l'Information Médicale (COSTRIM) ; ARS Bretagne - Direction adjointe financement et performance du système de santé
Conception graphique : ARS Bretagne
Crédits photo : ARS Bretagne

Retrouvez toutes nos publications sur notre site
www.bretagne.ars.sante.fr

AGENCE RÉGIONALE DE SANTÉ BRETAGNE



6 place des Colombes
CS 14253

35042 RENNES CEDEX

Téléphone : 02 90 08 80 00



www.facebook.com/arsbretagne